AL FAROOQ TOURS & TRAVELS Since 1996 IATA
દિવાળી વેકેશન ઉમરાહ
દિવસ-૧૬ સ્વાનગી ૨૬ ઓક્ટોબર
ડાયરેક્ટ ફ્લાઈટ અમદાવાદ થી અમદાવાદ
ઉમરાહ સ્વાનગી ૨૭ નવેમ્બર દિવસ ૧૮
રૂ.૬૦,૦૦૦
ડાયરેક્ટ ફ્લાઈટ અમદાવાદ થી અમદાવાદ
હાજી યાકુબ મુન્શી - ૯૮૨૫૨ ૭૫૩૩૩ - ૯૮૨૫૫ ૭૫૩૩૩ - ૯૮૯૮૦ ૩૪૪૭૮
૧, સંજરી એપાર્ટમેન્ટ, શાહેઆલમ, અમદાવાદ -૨૮

નીડર, નિષ્પક્ષ, નિઃસ્વાર્થ, નિપુણ, સેવાભાવી, સહયોગી, સુસ્પષ્ટ, સંસ્કારી પ્રતિભા સાથે પ્રસિદ્ધ થતું દૈનિક

ગુજરાત ટુડે

GUJARAT TODAY
(Daily)

AHMEDABAD ●●● SINCE-1991

ન્યુ ઝમઝમ ટુર્સ એન્ડ ટ્રાવેલ્સ
હજ-ઉમરાહ ડીલક્સ પેકેજ ૨૦ વર્ષના અનુભવી
રમઝાન ઉમરાહ બુકિંગ ચાલુ છે 32 દિવસ રૂ.1,35,000
દિવાળી વેકેશન 27 ઓક્ટોબર 20 દિવસ રૂ. 90,000
5 ડિસેમ્બર (25 દિવસ) રૂ. 85,000/- ફ્લાઈટ અહમદાબાદથી અહમદાબાદ
બુકિંગ ચાલુ છે હજ-2025
મૌલાના સાજીદ સિદ્દપુર 9638929480 | એયુબભાઈ કરોડાગોલ અહમદાબાદ 9825442205
જાલીવાલી મસ્જિદ સામે, લાલદરવાજા પાસે, અમદાવાદ-૦૧

Regd. No.Guj.168/2023-2025 Valid up to Dt. 31-12-2025 ● RNI. No. 48870/91 ● વર્ષ-૩૪ અંક-૬૧ ● તંત્રી : અઝીઝ ટંકારવી ● E-mail : gujarattodaydaily@gmail.com

Building Trust, Creating Landmarks
AKIRA 45
Spacious And Luxurious 4 & 5 B2HK Residences
CONTACT 99240 66670
Come live your dreams...
MYCO
Opp - Akira-44, @ TP85 Sarkhej.
www.gujrera.gujarat.gov.in
RERA REG. NO : PR/GJ/AHMEDABAD/AHMEDABAD CITY/Ahmedabad Municipal Corporation/RAA14175/210924/311228

ચૂંટણી બોન્ડ મારફત કરોડોની 'ખંડણી' ઉઘરાવવા બદલ નાણામંત્રી નિર્મલા વિરૂદ્ધ FIR

સ્વૈચ્છિક સંગઠન દ્વારા થયેલી અરજી પર નાણામંત્રી અને ભાજપના અધ્યક્ષ જે.પી.નડ્ડા સામે કેસ દાખલ કરવા બેંગ્લુરૂની અદાલતનો આદેશ

(એજન્સી) તા.૨૮

બેંગલુરુની એક અદાલતે કેન્દ્રીય નાણાપ્રધાન નિર્મલા સીતારમણ વિરુદ્ધ રદ કરાયેલા ચૂંટણી બોન્ડ દ્વારા ગેરવસૂલીના આરોપો પર FIR નોંધવાનો આદેશ આપ્યો છે. નિર્મલા સીતારમણ અને અન્યો વિરુદ્ધ જનઅધિકાર સંઘર્ષ સંગઠનના સભ્ય આદર્શ અય્યરે ફરિયાદ નોંધાવી હતી, જેમાં આરોપ લગાવવામાં આવ્યો હતો કે આ લોકો દ્વારા ચૂંટણી બોન્ડના બહાના હેઠળ ગેરવસૂલી કરવામાં આવી હતી. બેંગલુરુમાં લોક પ્રતિનિધિઓની વિશેષ અદાલતે આ મામલે એફઆઈઆર દાખલ કરવાનો આદેશ આપ્યો છે. પોલીસે નિર્મલા સીતારમણ અને અન્યો વિરુદ્ધ FIR નોંધી છે. આ ફેબ્રુઆરીમાં, સુપ્રીમ કોર્ટે ઈલેક્ટોરલ બોન્ડ સ્કીમને "ગેરબંધારણીય" ગણાવીને રદ કરી હતી અને કહ્યું હતું કે તે નાગરિકોના માહિતીના અધિકારનું ઉલ્લંઘન કરે છે. કેન્દ્રએ ૨૦૧૮માં આ યોજના રજૂ કરી હતી અને રાજકીય ભંડોળમાં પારદર્શિતા સુધારવા માટે રાજકીય પક્ષોના રોકડ દાન સાથે તેને બદલવાનો હેતુ હતો.

આ કેસ પર પ્રતિક્રિયા આપતા, કર્ણાટકના મુખ્યમંત્રી સિદ્ધારમૈયાએ નિર્મલા સીતારમણના રાજીનામાની માંગ કરી અને કહ્યું કે આ મામલે ત્રણ મહિનામાં રિપોર્ટ સબમિટ થવો જોઈએ. તેમણે કહ્યું કે, જનપ્રતિનિધિઓની વિશેષ અદાલતમાં નિર્મલા સીતારમણ વિરુદ્ધ એફઆઈઆર નોંધવામાં આવી છે. તે કોણ છે? તે કેન્દ્રીય મંત્રી છે, અને તેમની સામે પણ એફઆઈઆર છે. તેઓ ચૂંટણી બોન્ડ દ્વારા ખંડણીમાં સામેલ હતા અને તેમની વિરુદ્ધ એફઆઈઆર નોંધવામાં આવી છે. તેમના પર એફઆઈઆર નોંધાયા પછી શું ભાજપ તેમને રાજીનામું આપવા કહેશે? હવે, કલમ ૧૭A (ભ્રષ્ટાચાર નિવારણ અધિનિયમ) મુજબ, તપાસ પૂર્ણ થવી જોઈએ અને ત્રણ મહિનામાં રિપોર્ટ સબમિટ કરવો જોઈએ. કલમ ૧૭A જાહેર સેવકોને વ્યર્થ તપાસથી વધારાનું રક્ષણ પૂરું પાડે છે. આ જોગવાઈ પોલીસ અધિકારી માટે પ્રિવેન્શન ઓફ કરપ્શન એક્ટ હેઠળ જાહેર સેવક દ્વારા કરવામાં આવેલ કથિત કોઈપણ ગુનાની કોઈપણ તપાસ અથવા તપાસ કરવા માટે સક્ષમ અધિકારી પાસેથી પૂર્વ મંજૂરી લેવી ફરજિયાત બનાવે છે.

સિદ્ધારમૈયાએ જણાવ્યું હતું કે, મારા કેસમાં, નીચલી અદાલતે એક આદેશ પસાર કર્યો છે. રાજ્યપાલે કલમ ૧૭A હેઠળ તપાસ માટે કહ્યું છે, અને કોર્ટે નિર્દેશ આપ્યો છે કે તપાસ પૂર્ણ કરવામાં આવે અને ત્રણ મહિનામાં રિપોર્ટ સબમિટ કરવામાં આવે. નોંધનીય છે કે, MUDA કેસમાં કથિત અનિયમિતતાઓના સંબંધમાં સિદ્ધારમૈયા સામે ભ્રષ્ટાચાર નિવારણ અધિનિયમની કલમ ૧૭A હેઠળ તપાસ કરવામાં આવશે. સિદ્ધારમૈયાએ JD(S)ના નેતા અને કેન્દ્રીય મંત્રી એચડી કુમારસ્વામીના પણ રાજીનામાંની માંગ કરી અને તેમના પર ભ્રષ્ટાચારનો આરોપ લગાવતા કહ્યું કે, પહેલા, કુમારસ્વામીને રાજીનામું આપવા દો. શું તેમણે પણ રાજીનામું ન આપવું જોઈએ? તેમને પહેલા રાજીનામું આપવા દો. નરેન્દ્ર મોદીએ પણ રાજીનામું આપવું જોઈએ. ચૂંટણી બોન્ડના કેસમાં PM મોદીએ પણ રાજીનામું આપવું જોઈએ. નિર્મલા સીતારમણે રાજીનામું આપવું જોઈએ. કુમારસ્વામી જામીન પર બહાર છે અને તેમણે રાજીનામું આપવું જોઈએ. ભાજપે આ આરોપોથી દૂર રહીને નિર્મલા સીતારમણનો બચાવ કર્યો છે. આ ફરિયાદમાં એવો આક્ષેપ કરવામાં આવ્યો છે કે કોર્પોરેટ સંસ્થાઓ પર દબાણની રણનીતિ સાથે એન્ફોર્સમેન્ટ ડિરેક્ટોરેટ (ED) દ્વારા પાડવામાં આવેલા દરોડા દ્વારા હજારો કરોડના ઈલેક્ટોરલ બોન્ડ ખરીદવા દબાણ કરવામાં આવ્યું હતું. આ ચૂંટણી બોન્ડ રાષ્ટ્રીય અને રાજ્ય સ્તરે ભાજપના નેતાઓ દ્વારા કથિત રીતે રોકડ કરવામાં આવ્યા હતા.

Required
CA/CS
Fresh/Drop-Out/Passed
at Ashram road,
Ahmedabad
Contact
8866031196 / 9825031196

જાહેર સુચના
નડિયાદમાં જુના અને જાણીતા સ્ત્રીરોગના નિષ્ણાંત
ડૉ.રંજનબેન પરાશર
વિદેશ પ્રવાસથી પરત આવતા
તારીખ ૩ ઓક્ટોબર ગુરૂવારથી
રંજન પ્રસુતિગૃહ નડિયાદમાં
રાબેતા મુજબ મળશે
નં.(૦૨૬૮) ૨૫૬૮૩૯૪

વા-સાંધાનો દુઃખાવો, સાઇટીકા મટી ગયો
કાનીમાબીબી, જુહાપુરા, અમદાવાદથી જણાવું છું કે, વા, સાંધાનો દુઃખાવો, સાઈટીકાનો દુઃખાનો થતો હતો, સૌરાષ્ટ્રના ખ્યાતનામ તેમજ ૩૦ વર્ષના અનુભવી વૈદ્યરાજ ડો. હરેશ ચુગડીયાની સારવારથી વા, સાંધાનો, ખાલી ચડવી, સાઈટીકા, ઝણઝણાટી મટી ગઈ. વા, નસ-સાંધાનો દુઃખાવો, ખાલી ચડવી, સાઈટીકા, ચીકન ગુનીયા, સંધિવા, ધ્રુજારી, પેટના રોગો, પથરી, પાઈલ્સ, ડાયાબીટીસ, પ્રોસ્ટેટ, વજન વધારવા-ઘટાડવા, થાઈરોઈડ, વાળ-ચામડીના રોગો, યાદ શક્તિની સારવાર માટે વૈદ્યરાજ હરેશ ચુગડીયા અમદાવાદમાં ખાતે સવારે ૧૧-૦૦ થી સાંજે ૭-૦૦ સુધી મળશે. આ માટે દર્દીઓએ પોતાનું નામ મો. 9998020890, 8511120890, 8511020890 પર અગાઉથી નોંધાવી લેવું તેવું વૈદ્યરાજ હરેશ ચુગડીયાની યાદીમાં જણાવવામાં આવ્યું છે.
● સેટેલાઇટ : દર ગુરૂવાર અને શનિવારે
શ્રી શંકર ઔષધ ભંડાર, ૨૩, સત્યમ મોલ, વિશ્વેશ્વર મહાદેવ મંદિર પાસે, કામેશ્વર સ્કુલ રોડ, સેટેલાઈટ, અમદાવાદ
● ગોતા : દર શુક્રવાર
શ્રી શંકર ઔષધ ભંડાર, દુકાન નં. ૨૧, ઉમા શરણમ્, પોદાર સ્કુલ પાસે, આર્યન સીટી ચાર રસ્તા, વંદેમાતરમ રોડ પાસે, ન્યુ ગોતા, અમદાવાદ
● બાપુનગર : દર મહીનાના પહેલા બુધવાર આશા ક્લીનીક, એ-૨૧, જગત નગર-૧, દિનેશ ચેમ્બર્સ, સામે, ટોલનાકા પાસે, બાપુનગર, અમદાવાદ.

MBBS કરો વિદેશથી
સંપૂર્ણ દીની માહોલ સાથે
CENTRAL ASIAN INTERNATIONAL MEDICAL UNIVERSITY, (CAIMU) JALALABAD, KYRGYZSTAN
ફક્ત રૂ.22 લાખમાં તમામ ખર્ચ સહિત
Limited Time Offer • Limited Seats Available
JALALABAD STATE UNIVERSITY, (JASU) JALALABAD, KYRGYZSTAN
ફક્ત રૂ.27 લાખમાં તમામ ખર્ચ સહિત
Limited Time Offer
જેમાં પાંચ વર્ષની કોલેજ ફી, હોસ્ટેલ ફી, જમવાની ફી (ત્રણ ટાઇમ), મેડીકલ ઇન્સ્યોરન્સ, વિઝા એક્સટેન્શન, લોન્ડ્રી સર્વિસ, અને પાંચ વર્ષમાં પાંચ વખત આવવા જવાની ટિકીટો તમામ ખર્ચ, આ સિવાય કોઇપણ જાતનો અન્ય ખર્ચ નથી.
Xpertise An ISO 9001-2015 Certified
India's Leading Education Consultancy
302, Span Trade Centre, Opp. Kocharab Ashram, Paldi, Ahmedabad-07 Gujarat, India.
M. : 9978265556
દરેક જિલ્લામાં ફ્રેન્ચાઇઝી આપવાની છે શિક્ષણ ક્ષેત્ર સાથે જોડાયેલા માટે અમૂલ્ય તક - 8460103497
E.: xpertisevisa@gmail.com W.: www.caimu.edu.kg
Xpertise દ્વારા વિદેશના દેશો જેવા કે, Russia, Kyrgyzstan, Georgia, Ukraine, China, Philippines, Bangladesh, Kazakhstan, Uzbekistan માં ઘણાં વિદ્યાર્થીઓ અભ્યાસ કરવા જઇ ચૂક્યા છે.
વધુ માહિતી માટે અથવા એડમિશન મેળવવા માટે અમારો આજે જ સંપર્ક કરો : Xpertise એ ભારતની જૂનામાં જૂની વિદેશમાં MBBS ના અભ્યાસમાં એડમિશન અપાવતી, ૧૩ વર્ષનો બ્રહોળો અનુભવ ધરાવતી પ્રખ્યાત અને ISO 9001: 2015 સર્ટિફાઇડ એજ્યુકેશન કન્સલ્ટન્સી છે.

નકલથી સાવધાન
તમારો ઊંચો સ્વાદ જ અસલી RMD ની ઓળખાણ છે
RMDની લોકપ્રિયતાનો ફાયદો ઉઠાવી ડુપ્લીકેટ RMDનું ઉત્પાદન અને વેચાણ થઇ રહ્યું છે. તમને RMDના સ્વાદમાં ફરક જણાય તો તરત જ વિક્રેતાને જાણ કરો. નકલી RMD બનાવનાર સામે કાનૂની કાર્યવાહી કરવામાં આવશે.
ઊંચે લોગ, ઊંચી પસંદ®
MRP ₹10 2g
RMD PAN MASALA NO TOBACCO, NO NICOTINE Formulation by Rasiklal Manikchand Dhariwal
RMD PAN MASALA NO TOBACCO, NO NICOTINE Formulation by Rasiklal Manikchand Dhariwal
MRP ₹15 3.5g
વૈધાનિક ચેતવણી: પાન મસાલાનું સેવન સ્વાસ્થ્ય માટે હાનિકારક છે. બાળકો માટે પ્રતિબંધિત.
NO TOBACCO, NO NICOTINE
Tiger

એન્ટિલિયાનો વિચિત્ર કિસ્સો : કોંગ્રેસના શાસન દરમિયાન વેચાયેલી વકફ જમીન માટે AIMPLBના કાનૂની સલાહકારે અંબાણીના સમર્થનમાં કોર્ટમાં રજૂઆત કરી હતી

કોંગ્રેસ હોય કે ભાજપ છેવટે મુસ્લિમ સમાજનું પ્રતિનિધિત્વ કરતા આગેવાનોએ દુન્યવી આનંદ માટે વકફની મિલકતો વેચી છે અને આવા ભ્રષ્ટ લોકોને સમાજ જ પાઠ ભણાવી શકે પરંતુ સમાજમાં રહેલ લાલચુ, ટૂંકી દૃષ્ટિવાળા લોકો બહિષ્કાર કરવાને બદલે તેમને મહેમાન તરીકે પોતાના પ્રોગ્રામમાં આમંત્રણ પણ આપવાની હિંમત કરી બેસે છે !

ન્યુઝ પોઈન્ટ

(એજન્સી) તા.૨૮

દેશમાં સૂચિત વકફ સુધારા ખરડાએ મુસ્લિમ સમુદાયમાં ચિંતા ઊભી કરી છે, કારણ કે તે મુસ્લિમોના હાથમાંથી વકફની મિલકતોને વ્યવસ્થિત રીતે છીનવી લેવાનું કાનૂની સાધન હોવાનું માનવામાં આવે છે. મુસ્લિમ સમુદાયના ભલા માટે વ્યક્તિઓ દ્વારા વકફ મિલકતોનું દાન કરવામાં આવે છે અને દાન પર, આ મિલકતોને ધર્મની માલિકીની ગણવામાં આવે છે. મૂળભૂત સિદ્ધાંત એ છે કે આવી મિલકતો કોઈપણ સંજોગોમાં વેચી શકાતી નથી અથવા ટ્રાન્સફર કરી શકાતી નથી. આ અસ્કયામતો વાણિજ્યિક હેતુઓ માટે વિકસાવવામાં આવી શકે છે, પરંતુ વકફ મિલકત તરીકે તેમની કાનૂની સ્થિતિ અકબંધ રહે છે. જો કે, સૂચિત સુધારાઓ સંભવિતપણે આ સંરક્ષણમાં ફેરફાર કરી શકે છે. વકફ પ્રોપર્ટીના દુરુપયોગનું ઉદાહરણનો એક કિસ્સો મહારાષ્ટ્ર વકફ બોર્ડની જમીનના વિવાદાસ્પદ વેચાણનો છે, જે સખાવતી હેતુઓ માટે કરિમભોય ઈબ્રાહિમ દ્વારા દાનમાં આપવામાં આવી હતી. વકફના સ્થાપિત કાયદાઓથી વિપરીત, આ જમીન વકફ મિલકતોની આસપાસના કાયદાકીય અને નૈતિક સિદ્ધાંતોનું ઉલ્લંઘન કરીને વેચી દેવામાં આવી હતી. આ કિસ્સો એ દર્શાવે છે કે કેવી રીતે રાજકીય, કોર્પોરેટ અને નોકરિયાત અધિકારીઓ પહેલેથી જ આ મિલકતોનું ગેરવ્યવસ્થાપન કરી રહ્યા છે અને નવું બિલ આવી પ્રથાઓને વધુ પ્રચલિત બનાવી શકે છે.

ભારતમાં વકફ પ્રોપર્ટીઝ : ઓગસ્ટ ૨૦૨૪ સુધીમાં, ભારતમાં ૮ લાખ એકરથી વધુ જમીન સાથે ૮૭૨,૨૯૨ નોંધાયેલ વકફ મિલકતો છે. આ પ્રોપર્ટીઝની સામૂહિક રીતે અંદાજે રૂા.૧.૨ લાખ કરોડની કિંમત છે અને વાર્ષિક આશરે રૂા.૨૦૦ કરોડની આવક મેળવે છે. જો કે, વકફ મિલકતોનું ગેરવ્યવસ્થાપન કરવામાં આવ્યું છે અને ઘણા કિસ્સાઓમાં, તે શક્તિશાળી જૂથો દ્વારા લૂંટવામાં આવી છે જેમાં રાજકારણીઓ, અમલદારો અને ખુદ વકફ બોર્ડના સભ્યો પણ સામેલ છે. ઉદ્યોગપતિ મુકેશ અંબાણીના નિવાસસ્થાન એન્ટિલિયાનો કુખ્યાત કેસ, એ ખાનગી લાભ માટે વકફની મિલકતોને કેવી રીતે ફાળવવામાં આવી છે તેનું એક ઉદાહરણ પૂરું પાડે છે. એન્ટિલિયા હવે જે જમીન પર ઊભું છે તે મૂળ ૧૮૯૫માં શ્રીમંત પરોપકારી, કરીમ ઈબ્રાહિમ દ્વારા અનાથાશ્રમના નિર્માણ માટે દાનમાં આપવામાં આવી હતી. આ મિલકત વંચિત બાળકોના શિક્ષણ અને કલ્યાણ માટે નિયુક્ત કરવામાં આવી હતી, પરંતુ તે અંબાણીની એન્ટિલિયા કોમર્શિયલ પ્રાઈવેટ લિમિટેડને ૨૦૦૨માં રૂા.૨૧૦.૫ મિલિયન (તે સમયે લગભગ $ ૨૫૦ લાખ), (જે તેના રૂા.૧૫૦ કરોડ ($૧૮ લાખ)ના બજાર મૂલ્યથી ઘણું ઓછું હતું) ને વેચવામાં આવી હતી..

એન્ટિલિયા વિવાદ : એન્ટિલિયાના બાંધકામ માટે વકફની જમીનનું વેચાણ શરૂઆતથી જ વિવાદાસ્પદ હતું. વકફ એક્ટ

હેઠળ, વકફ પ્રોપર્ટીના વેચાણ માટે સંબંધિત વક્ફ બોર્ડની મંજૂરીની જરૂર છે, આ કિસ્સામાં, મહારાષ્ટ્ર સ્ટેટ બોર્ડ ઓફ વક્ફે શરૂઆતમાં, મહારાષ્ટ્ર વક્ફ બોર્ડ, રાજ્યના વક્ફ પ્રધાન નવાબ મલિક અને મહેસુલ વિભાગ સાથે, તેની ગેરકાયદેસરતા સાથે આ વેચાણનો વિરોધ કર્યો. તેઓએ ટ્રાન્ઝેક્શન પર સ્ટે ઓર્ડર જારી કર્યો અને વેચાણને અધિકૃત કરનાર ટ્રસ્ટના નિર્ણયને પડકારવા માટે સુપ્રીમ કોર્ટમાં જાહેર હિતની અરજી (PIL) દાખલ કરી.

જો કે, સુપ્રીમ કોર્ટે અરજી ફગાવી દીધી હતી અને વક્ફ બોર્ડને બોમ્બે હાઈકોર્ટનો સંપર્ક કરવાનો નિર્દેશ આપ્યો હતો. આખરે, વક્ફ બોર્ડે તેનો વાંધો પાછો ખેંચી લીધો, અને સ્ટે ઓર્ડર હટાવી લેવામાં આવ્યો. અને અંબાણીએ ગરીબ મુસ્લિમ બાળકોના શિક્ષણ માટે બનાવાયેલ જમીન પર તેમનું નિવાસસ્થાન, એન્ટિલિયા બનાવ્યું છે. આ વેચાણ માત્ર વક્ફ કાયદાનું ઉલ્લંઘન જ નહીં પરંતુ મૂળ દાતા, કરીમભોય ઈબ્રાહીમ અને મુસ્લિમ સમુદાય સાથે પણ દગો કરે છે. સખાવતી હેતુઓ માટે નિર્ધારિત મિલકત ગેરકાયદેસર રીતે ખાનગી એન્ટિટીને તેના મૂલ્ય કરતાં ઓછી કિંમતે વેચવામાં આવી હતી, જેના કારણે વ્યાપક ટીકા થઈ હતી. વેચાણની દેખરેખ રાખતી નવ સભ્યોની સમિતિના માત્ર પાંચ સભ્યોએ જ કાનૂની પ્રક્રિયાઓને આગળ કરીને જમીન ટ્રાન્સફર કરવાનો નિર્ણય લીધો હતો.

ઓલ ઈન્ડિયન મુસ્લિમ પર્સનલ લો બોર્ડના કાનૂની સલાહકાર એડવોકેટ યુસુફ હાતિમ મુછલાની ભૂમિકા. એન્ટિલિયા કેસમાં જટિલતા એ છે કે મુસ્લિમ નેતૃત્વમાં મુખ્ય વ્યક્તિઓની સંડોવણી છે. વ્યંગાત્મક રીતે, એડવોકેટ યુસુફ હાતિમ મુછલા, જેમણે ઓલ ઈન્ડિયા મુસ્લિમ પર્સનલ લો બોર્ડ (AIMPLB)ના કાનૂની સલાહકાર તરીકે સેવા આપી હતી, તેમણે મહારાષ્ટ્ર વક્ફ બોર્ડ વિરૂદ્ધ એન્ટિલિયા કોમર્શિયલ પ્રાઈવેટ લિમિટેડ કેસમાં મુકેશઅંબાણીનું પ્રતિનિધિત્વ કર્યું હતું. વેચાણની સુવિધા આપવામાં અને અંબાણીના હિતોની રક્ષા કરવામાં તેમની ભૂમિકાએ હિતોના સંઘર્ષો અને વક્ફ મિલકતોની સુરક્ષા સાથે કામ કરનારાઓની નૈતિક અખંડિતતા વિશે નોંધપાત્ર ચિંતાઓ ઊભી કરી છે. મુછલાની અંબાણીની રજૂઆત હાઈકોર્ટના સ્તરે સમાપ્ત થઈ નથી. વક્ફ બોર્ડે સુપ્રીમ કોર્ટમાં આ કેસ અંગે અરજી દાખલ કરી ત્યારે પણ મુછલાએ અંબાણીની તરફેણમાં સ્ટે મેળવ્યો હતો અને આખરે અંબાણીને જમીન પર નિયંત્રણ જાળવી રાખવામાં મદદ કરી. એ પણ નોંધનીય છે કે આ કેસ માટે કાનૂની મુસદ્દો તૈયાર કરવામાં આવ્યો હતો, જે ભારતના ભૂતપૂર્વ મુખ્ય ન્યાયાધીશ, સ્વર્ગસ્થ ન્યાયાધીશ એ એમ અહમદી દ્વારા કરવામાં આવ્યો હતો, જેઓ મુછાલાના સાળા હતા. જ્યારે મુંબઈમાં AIMPLBની મીટિંગ દરમિયાન આ મુદ્દો ઉઠાવવામાં આવ્યો હતો, ત્યારે બોર્ડના જનરલ સેક્રેટરી, સ્વર્ગસ્થ સૈયદ નિઝામુદ્દીને આ બાબતને ધ્યાનમાં લેવાનો ઈન્કાર કર્યો હતો. તેમણે કહ્યું કે બોર્ડની સંડોવણી બાબરી મસ્જિદ કેસ સાથે સંબંધિત વક્ફ જમીનો સુધી મર્યાદિત હતી, અને એન્ટિલિયા વિવાદને જાણીજોઈને અવગણવામાં આવ્યો હતો. આ કેસમાં અંબાણીનું પ્રતિનિધિત્વ કરી રહેલા તેમના પોતાના એક સભ્યને પડકાર ન આપવાના આ નિર્ણયે વક્ફ પ્રોપર્ટીના રક્ષણ માટે બોર્ડની પ્રતિબદ્ધતા પર પ્રશ્નો ઉભા કર્યા છે. રસપ્રદ વાત એ છે કે એ જ AIMPLB, જેણે ૨૦૦૨માં એન્ટિલિયા કેસમાં કાર્યવાહી કરવાનો ઈન્કાર કર્યો હતો, તે હવે સૂચિત વક્ફ સુધારા બિલ સામે ઝુંબેશનું નેતૃત્વ કરી રહ્યું છે, તે તેની સુસંગતતા અને પ્રામાણિકતા અંગે ચિંતા ઉભી કરે છે. આ કેસ હજુ પણ સુપ્રીમ કોર્ટમાં પેન્ડિંગ છે. વધુમાં, યુસુફ મુછલા અનેક મુસ્લિમ સંગઠનોમાં અગ્રણી વ્યક્તિ છે. તેઓ ઓલ ઈન્ડિયા મિલી કાઉન્સિલના ટોચના નેતાઓ પૈકી એક છે અને મુસ્લિમોના માનવ અધિકારોના રક્ષણ માટે સમર્પિત બિન-સરકારી સંસ્થા APCRના અધ્યક્ષ તરીકે સેવા આપે છે.

પ્રસ્તાવિત વક્ફ સુધારા બિલ, એન્ટિલિયા જેવા કેસોમાં વક્ફ મિલકતોના વેચાણ અથવા ટ્રાન્સફરને વધુ મોટા પાયે સુવિધા આપવા માટે એક ઔપચારિક કાનૂની માળખું પૂરું પાડતું જણાય છે. જે વ્યક્તિઓ અને ખાનગી સંસ્થાઓ અગાઉ મોટાભાગે ભ્રષ્ટ અધિકારીઓના સહયોગથી સમજદારીપૂર્વક કરી રહી હતી અને વર્તમાન સરકાર હવે ખુલ્લેઆમ અને સંભવિત રીતે તેને વધુ કાર્યક્ષમતા સાથે કરવાનું લક્ષ્ય રાખે છે. વક્ફ પ્રોપર્ટીના સરળ સંપાદન અને વેચાણની મંજૂરી આપીને, આ બિલ આ જમીનોના વધુ શોષણ માટે દરવાજા ખોલી શકે છે, જેમાંથી ઘણા મુસ્લિમ સમુદાય માટે નોંધપાત્ર ધાર્મિક, શૈક્ષણિક અને સખાવતી મૂલ્ય ધરાવે છે. ડર એ છે કે આ બિલ એક કાનૂની શસ્ત્ર હશે જે સમુદાયને તેની મૂલ્યવાન સંપત્તિઓ છીનવી લેશે અને વક્ફના સિદ્ધાંતોને પણ નબળા પાડે છે, જે સમુદાયના કલ્યાણ અને પ્રોત્સાહન આપવા માટે છે. વક્ફ સુધારા બિલને એક ખતરનાક કાયદા તરીકે જોવામાં આવે છે જે ભારતમાં વક્ફ મિલકતોના ભવિષ્યને જોખમમાં મૂકે છે. એન્ટિલિયા જેવા કિસ્સાઓ, જ્યાં કાયદાકીય છટકબારીઓ અને ભ્રષ્ટાચારના કારણે વક્ફની જમીન ખાનગી એન્ટિટીને વેચવાની મંજૂરી આપવામાં આવી હતી, અને હવે જો આ બિલ પસાર થાય તો વધુ મોટા પાયા પર શું થઈ શકે છે તેની ગંભીર અસર દર્શાવે છે. મુસ્લિમ નેતાઓ અને સંગઠનોએ આ અંગે મક્કમ નિર્ણય લેવો જોઈએ.

જમ્મુની સુરક્ષા પરિસ્થિતિમાં 'અભૂતપૂર્વ ઘટાડા' માટે ભાજપ નેતૃત્વ જવાબદાર છે : જયરામ રમેશ

કોંગ્રેસના જનરલ સેક્રેટરી ઈન્ચાર્જ કોમ્યુનિકેશન્સ જયરામ રમેશે ૨૮ સપ્ટેમ્બરે જમ્મુમાં તેમની રાજકીય રેલી પહેલાં વડાપ્રધાન નરેન્દ્ર મોદીને ચાર પ્રશ્નો પૂછ્યા હતા

(એજન્સી) તા.૨૮

કોંગ્રેસે શનિવારે ભાજપ પર જમ્મુમાં સુરક્ષામાં અભૂતપૂર્વ ભંગ માટે જવાબદાર હોવાનો આરોપ મૂક્યો અને દાવો કર્યો કે લેફ્ટનન્ટ ગવર્નરની આગેવાની હેઠળના કેન્દ્રશાસિત પ્રદેશનું વહીવટીતંત્ર પરિસ્થિતિનું સંચાલન કરવામાં અક્ષમ રહ્યું છે. કોંગ્રેસના જનરલ સેક્રેટરી ઈન્ચાર્જ કોમ્યુનિકેશન્સ જયરામ રમેશે ૨૮ સપ્ટેમ્બરે જમ્મુમાં તેમની રાજકીય રેલી પહેલા વડાપ્રધાન નરેન્દ્ર મોદીને ચાર પ્રશ્નો પૂછ્યા હતા. કોંગ્રેસના જનરલ સેક્રેટરી ઈન્ચાર્જ કોમ્યુનિકેશન્સ જયરામ રમેશે શનિવારે જમ્મુમાં તેમની રાજકીય રેલી પહેલા વડાપ્રધાન નરેન્દ્ર મોદીને પૂછ્યું કે, જમ્મુમાં સુરક્ષાની સ્થિતિ કેમ બગડી છે. ભાજપ, રાષ્ટ્રવાદનો એકાધિકાર હોવાનો દાવો કરવા છતાં, જમ્મુમાં સુરક્ષા અભૂતપૂર્વ રીતે નબળી છે. કોંગ્રેસના નેતાએ કહ્યું કે જમ્મુમાં આતંકવાદ લગભગ ૧૫ વર્ષના ગાળા બાદ પાછો આવી રહ્યો છે. ૨૦૨૪ ની શરૂઆતની આસપાસ, વહીવટીતંત્રે દાવો કર્યો હતો કે જમ્મુ અને કાશ્મીરમાં સક્રિય આતંકવાદીઓની સંખ્યા ઘટીને બે આંકડામાં આવી ગઈ છે. હવે, એક ચોંકાવનારા નિવેદનમાં અધિકારીઓ કહે છે કે લગભગ ૫૦થી૬૦ આતંકવાદીઓ છે, જેમણે એપ્રિલ-મેમાં જમ્મુના આંતરિક ભાગોમાં સફળતાપૂર્વક ઘૂસણખોરી કરી છે. કોંગ્રેસના નેતાએ કહ્યું કે આતંકવાદી પ્રવૃતિમાં વધારો થવાના ભયંકર પરિણામો આવ્યા છે. છેલ્લા કેટલાક મહિનામાં, અમે આતંકવાદ મુક્ત જાહેર કરાયેલા વિસ્તારોમાં આતંકવાદીઓની નોંધપાત્ર હાજરી જોઈ છે અને અમારા સુરક્ષા કર્મચારીઓ અને

નાગરિકોની જાનહાનિની સંખ્યામાં વધારો થયો છે. જ્યારે બિન-જૈવિક વડા પ્રધાન શપથ લઈ રહ્યા હતા, ત્યારે રિયાસીમાં આતંકવાદી હુમલામાં નવ નિર્દોષ યાત્રાળુઓનો જીવ ગયો. એલ-જી વહીવટીતંત્રે આ સુરક્ષા પરિસ્થિતિને સંચાલિત કરવામાં અભૂતપૂર્વ અસમર્થતા દર્શાવી છે. ભાજપ જમ્મુમાં સુરક્ષા નબળી પાડવા માટે જવાબદાર છે. રમેશે પૂછ્યું કે ભાજપ પાસે જમ્મુના લોકો સામે બદલો લઈ રહ્યો છે? રમેશે જણાવ્યું હતું કે L-G વહીવટીતંત્ર દાવો કરે છે કે તેઓએ દરબાર ચાલને સમાપ્ત કરીને રૂા. ૧૦૦-૨૦૦ કરોડ કે તેથી વધુની બચત કરી છે, પરંતુ સ્થાનિક અર્થતંત્ર પર ખર્ચ ઘણો વધારે છે. દરબારનું પગલું જમ્મુ અને કાશ્મીરના સામૂહિક ઈતિહાસ અને વારસાનું પણ પ્રતીક હતું. તેણે બે પ્રદેશો વચ્ચે ભાવનાત્મક બંધન બનાવ્યું અને જમ્મુ શહેરનું મહત્વ સ્વીકાર્યું હતું. રમેશે પૂછ્યું કે શા માટે ભાજપે જમ્મુના લોકોને આ આર્થિક અને રાજકીય માન્યતાથી નિર્દયતાથી વંચિત રાખ્યા છે. જ્યારે દરબારનું પગલું રદ કરવામાં આવ્યું ત્યારે પ્રદેશની અર્થવ્યવસ્થાને ટેકો આપવા માટે શા માટે વધુ કાળજી લેવામાં આવી ન હતી? આ કેન્દ્રશાસિત પ્રદેશમાં નાર્કોટિક્સની દાણચોરીમાં શા માટે તીવ્ર વધારો થયો છે. આતંકવાદી પ્રવૃત્તિમાં વધારો થવાનું એક મૂળભૂત કારણ, જમ્મુમાં, છેલ્લા કેટલાક વર્ષોમાં કાશ્મીરમાં એલઓસીને બદલે જમ્મુમાં આંતરરાષ્ટ્રીય સરહદ સાથે નાર્કોટિક્સની દાણચોરીમાં તીવ્ર વધારો છે, જે દાણચોરો માટે કામગીરીનું પ્રાથમિક ક્ષેત્ર છે. તેમણે દાવો કર્યો હતો કે પાંચ વર્ષમાં માદક દ્રવ્યોના વપરાશમાં ૩૦ ટકાનો વધારો જોવા મળ્યો છે અને સરકારી અધિકારીઓની પણ સંડોવણી સાથે દાણચોરી ખૂબ જ અત્યાધુનિક બની ગઈ છે. ૨૦૧૯ અને ૨૦૨૩ ની વચ્ચે, રાજ્ય પોલીસ અને અન્ય સુરક્ષા દળોએ આંતરરાષ્ટ્રીય બજારમાં આશરે રૂા. ૧,૪૦૦ કરોડની કિંમતનું ૭૦૦ કિલોથી વધુ હેરોઈન જપ્ત કર્યું હતું. આ જ ગાળામાં જમ્મુ અને કાશ્મીરમાં ૨,૫૦૦ કિલો ચરસ અને લગભગ ૧ લાખ કિલો અફીણ જપ્ત કરવામાં આવ્યું હતું. કોંગ્રેસના નેતાએ આક્ષેપ કર્યો હતો કે જમ્મુ અને કાશ્મીર ડ્રગ્સ માટે પરિવહન સ્થળ બની ગયું છે, જે પંજાબ અને ગુજરાત જેવા રાજ્યો અને આંતરરાષ્ટ્રીય બજારો સુધી પહોંચાડવામાં આવે છે. J-Kના પૂર્વ DGP દિલબાગ સિંહે રેકોર્ડ પર કહ્યું છે કે 'ડ્રગ્સનો ખતરો આતંકવાદ કરતાં પણ મોટો ખતરો છે'. સત્તા પ્રાપ્ત કર્યાના છ વર્ષ પછી, કેન્દ્ર સરકારે ડ્રગ્સના દૂષણને કાબૂમાં લેવા માટે શું કર્યું છે?. કોંગ્રેસના નેતાએ એવો પણ દાવો કર્યો હતો કે રાજ્યનો દરજ્જો અને રાજકીય પ્રતિનિધિત્વની કાર્યકારી પ્રણાલી વિના, સમગ્ર જમ્મુ અને કાશ્મીરમાં શાસન તૂટી ગયું છે. પોલીસિંગ બગડ્યું છે અને જમ્મુમાં ગુનાહિત પ્રવૃત્તિઓમાં ભારે વધારો થયો છે. ચોરી અને હિંસક અપરાધ વધી ગયા છે. ભ્રષ્ટાચાર અભૂતપૂર્વ સ્તરે પહોંચી ગયો છે કારણ કે આરએસએસ કેબલ સાથે જોડાયેલા બહારના લોકો તમામ સરકારી કોન્ટ્રાક્ટ પર ઈજારો જમાવી રહ્યા છે, તેમણે વધુમાં દાવો કર્યો હતો કે રોજગારીની તકો ઘટી છે, મહત્વાકાંક્ષી યુવાનોને રોજગાર માટે જમ્મુ છોડવાની ફરજ પડી રહી છે તેમ છતાં વહીવટીતંત્રને વિકાસમાં રસ નથી. પડોશી રાજ્ય સરકારોએ મોહાલી અને ચંદીગઢમાં આઈટી પાર્ક સ્થાપ્યા છે, પરંતુ જમ્મુમાં તે પ્રકારનું કોઈ રોકાણ જોવા મળ્યું નથી. વીજળીના બિલ જેવા મૂળભૂત વહીવટી કાર્યોમાં પણ મોટા પાયે ગેરવહીવટ જોવા મળી રહ્યું છે. સાદા ઘરો માટે પણ મનસ્વી રીતે ઉચ્ચ બિલો વસૂલવામાં આવે છે, કેટલાક ઘરોને દર મહિને રૂા. ૩૩,૦૦૦ સુધીના બિલ મળે છે. શું શાસનમાં આ પતન અને ભાજપની અસમર્થતાનું પ્રતિબિંબ છે કે પછી જમ્મુના લોકો પ્રત્યેની ભાજપની દુર્ભાવનાનું પ્રતિબિંબ છે?.

યુનોની સામાન્ય સભામાં પાકિસ્તાનની ઝાટકણી કાઢતું ભારત, સીમા પારના ત્રાસવાદના ગંભીર પરિણામો આવવાની ચેતવણી, ભારતના કાયમી પ્રતિનિધિ ભાવિકા મંગલાનંદનનો જોરદાર જવાબ

તિરૂપતિ લાડુ વિવાદ, ખ્રિસ્તી ધર્મ પાળતા જગન રેડ્ડી, હિંદુ મંદિરને સરકારના નિયંત્રણમાંથી મુક્ત કરવા જેવી અનેક ઘટનાઓ સાથે આંધ્રપ્રદેશની રાજનીતિમાં ઘમસાણ

તિરૂપતિ લાડુ વિવાદ પછી રાજ્યના નિયંત્રણમાંથી મંદિરોને 'મુક્ત' કરવાની વાત કરવામાં આવી રહી છે

(એજન્સી) તા.૨૮

ભારતના સૌથી ધનાઢ્ય હિંદુ મંદિરમાં લાડુના પ્રસાદનો વિવાદ આંધ્રપ્રદેશની રાજનીતિમાં અચાનક વણાક લાવ્યું છે અને તિરૂપતિ લાડુમાં પશુ ચરબીના કથિત ઉપયોગને હવે "સનાતન ધર્મનું અપમાન" કહેવામાં આવી રહ્યું છે. લોકોના આક્રોશના એક અઠવાડિયા પછી, બીફ ટેલો પર લેબના પરિણામો, પ્રેસ કોન્ફરન્સ, ટેન્ડરિંગ પ્રક્રિયાઓની ચકાસણી અંગે અને પૂજારીઓ દ્વારા શુદ્ધિકરણ સમારોહ, તિરુપતિ મંદિરની મુલાકાત કોણ લઈ શકે છે અને કોણ ન જઈ શકે તેના પર ધ્યાન કેન્દ્રિત થયું છે.

ભૂતપૂર્વ સીએમ જગન મોહન રેડ્ડીએ શુક્રવારે તેમની મંદિરની મુલાકાત રદ કરી અને કહ્યું કે રાજ્યમાં હવે રાક્ષસો સત્તામાં છે. તે બધાની શરૂઆત સીએમ નાયડુના સનસનાટીભર્યા દાવાથી થઈ હતી કે લાડુ માટે શુદ્ધ ઘીની જગ્યાએ પશુઓની ચરબીનો ઉપયોગ કરવામાં આવ્યો હતો. ત્યારે ભગવાન વેંકટેશ્વરના લાખો ભક્તોને આંચકો લાગ્યો હતો. તિરુપતિ, વિશ્વના સૌથી ધનાઢ્ય મંદિરોમાંનું એક છે, જે વાર્ષિક રૂા.૫,૦૦૦ કરોડથી વધુની કમાણી કરે છે અને દરરોજ ૭૫,૦૦૦થી એક લાખ યાત્રાળુઓ દર્શન કરે છે. તેમાં ભારતના રાષ્ટ્રપતિ, વડા પ્રધાન, CJI અને મુખ્યમંત્રીઓથી માંડીને અંબાણી જેવા ટોચના ઉદ્યોગપતિઓ અને હસ્તીઓની લાંબી યાદીનો સમાવેશ થાય છે.

તેના પ્રમુખ દેવતા ભગવાન વેંકટેશ્વર છે અને પ્રસાદમાં લાડુ સૌથી વિશેષ સ્થાન ધરાવે છે. ખૂબ જ લોકપ્રિય તિરુપતિ લાડુએ ૨૦૦૮થી GI ટેગ પણ ધરાવે છે. મંદિરના રસોડામાં દરરોજ લગભગ ૩.૫ લાખ લાડુ બનાવવામાં આવે છે, દરેકનું વજન ૧૭૦ ગ્રામ છે અને તે ૫૦ રૂપિયામાં વેચાય છે. એકલા લાડુના વેચાણથી જ વાર્ષિક રૂા.૫૦૦ કરોડથી વધુની કમાણી થાય છે. આ પવિત્ર મીઠાઈ ઉચ્ચ-ગુણવત્તાના ઘટકોનો ઉપયોગ કરીને બનાવવામાં આવે છે: ચણાનો લોટ, ખાંડ, એલચી, કાજુ, બદામ, અને શુદ્ધ ઘી. તિરુમાલા તિરૂપતિ દેવસ્થાનમ (TTD), મંદિરનું બોર્ડ, દર છ મહિને ઈ-ટેન્ડરિંગ પ્રક્રિયા દ્વારા પસંદ કરાયેલ સપ્લાયર્સ પાસેથી દરરોજ વપરાતું ૧૫ ટન ઘી મેળવવા માટે દર વર્ષે રૂા.૨૦૦ કરોડથી વધુ ખર્ચ કરે છે.

ગુજરાત સ્થિત નેશનલ ડેરી ડેવલપમેન્ટ બોર્ડ (NDDB) CALF લેબ દ્વારા કરવામાં આવેલા સેમ્પલ ટેસ્ટમાં તામિલનાડુ સ્થિત સપ્લાયરના ઘીના ચાર ટેંકરમાં પશુ ચરબીની ભેળસેળ કરવામાં આવી હતી તે પછી આ ઘી રાજકીય દારૂગોળો બની ગયો હતો.

ચંદ્રબાબુ નાડુએ સીએમ તરીકેનો કાર્યભાર સંભાળ્યા પછી આ ઘી સપ્લાય કરવામાં આવ્યું હોવા છતાં, તેમની દલીલ એવી છે કે સપ્લાયર-એઆર ડેરી, ડિંડીગુલ-ને ટીટીડી દ્વારા પસંદ કરવામાં આવ્યું હતું જ્યારે જગનની આગેવાની હેઠળની વાયએસઆરસીપી સત્તામાં હતી. આવા મંદિરોને રાજ્યના નિયંત્રણમાંથી 'મુક્ત' કરવાની નવેસરથી માંગ સાથે પણ વિવાદ ઊભો થયો છે. TTD, જે તિરૂપતિ મંદિરનું સંચાલન કરે છે અને આંધ્ર સરકારની દેખરેખ હેઠળ કાર્ય કરે છે. નાયબ મુખ્ય પ્રધાન અને જનસેનાના પ્રમુખ પવન કલ્યાણે હવે દેશભરના હિંદુ મંદિરોને લગતા તમામ મુદ્દાઓને ઉકેલવા અને ધાર્મિક મંદિરોની પવિત્રતા જાળવવા માટે સનાતન ધર્મ રક્ષા બોર્ડની રચના કરવાની માંગ કરી છે. તેમના આ કોલને વિશ્વ હિંદુ પરિષદ (VHP) સહિત વિવિધ હિંદુ સંસ્થાઓનો ટેકો મળ્યો છે, અને તેમણે રાજ્ય સરકારના નિયંત્રણમાંથી "મંદિરોને મુક્ત" કરવા માટે રાષ્ટ્રવ્યાપી ઝુંબેશ શરૂ કરવાની પ્રતિજ્ઞા લીધી છે. હૈદરાબાદ લોકસભા સીટ માટે અસદુદ્દીન ઓવૈસી સામે ચૂંટણી લડનારા અને હારી જનારા તેલંગાણાના બીજેપી નેતા કે માધવીલથા જેવા હિન્દુત્વવાદીઓ પણ આ લડાઈમાં કૂદી પડ્યા છે. તિરૂપતિ લાડુ વિવાદે જગન મોહન રેડ્ડી અને ચંદ્રાબાબુ નાયડુ વચ્ચેની રાજકીય દુશ્મનાવટને વધારી છે. કેટલા તેને નાયડુની જગન પર પ્રહાર કરવાની તક તરીકે જુએ છે. ગયા વર્ષે સપ્ટેમ્બરમાં, નાયડુ, જે તે સમયે વિપક્ષી નેતા હતા, આંધ્ર પ્રદેશ CID દ્વારા રૂા. ૩૭૧ કરોડના કૌશલ્ય વિકાસ કૌભાંડમાં ધરપકડ કરવામાં આવી હતી અને ૫૦ દિવસથી વધુ જેલમાં વિતાવ્યા હતા. બરાબર એક વર્ષ પછી, નાયડુએ જગનને પ્રાણી-ચરબીમાં લાડુ વિવાદથી ઘેરી લીધા છે. રાજકીય નિરીક્ષકો કહે છે કે નાયડુ દ્વારા જગનને "હિંદુ વિરોધી" તુરીકે દર્શાવવાથી, હિન્દુ મતદારોમાં રૂજીઈઝ ના સમર્થનને નુકસાન થઈ શકે છે.

જો કે, ટીડીપી નેતાઓ દલીલ કરે છે કે એઆર ડેરી દ્વારા પૂરા પાડવામાં આવેલા અન્ય છ ટેંકરમાં સંભવતઃ દૂષિત ઘી છે. આ ઘીનો ઉપયોગ લાડુ બનાવવા માટે થતો હતો અને તેમના મતે એક મહાન પાપ કરવામાં આવતું હતું. જો કે તેની ભેળસેળ માટે ક્યારેય પરીક્ષણ કરવામાં આવ્યું ન હતું. જગનની મુદત પૂરી થયા પછી-જૂન અને જુલાઈમાં ભેળસેળયુક્ત ઘીની ડિલિવરી કરવામાં આવી હતી-ટીડીપીએ ૩૨૦ રૂપિયા પ્રતિ કિલોના શંકાસ્પદ સસ્તા ભાવે છઈ ડેરી પસંદ કરવા માટે અને TTD ના નબળા ગુણવત્તા નિયંત્રણ પગલાં માટે YSRCPને દોષી ઠેરવ્યું હતું. તિરૂમાલા પહાડીઓ પર કથિત ખ્રિસ્તી ધર્મ પરિવર્તનથી લઈને TTDમાં ભ્રષ્ટાચાર સુધી, આંધ્રપ્રદેશના સીએમ તરીકે, જગનને વારંવાર હિંદુ વિરોધી હોવાના આરોપોનો સામનો કરવો પડ્યો હતો. વડાપ્રધાન નરેન્દ્ર મોદી સહિત ભાજપના નેતાઓ સાથે સૌહાર્દપૂર્ણ સંબંધો જાળવી રાખનાર જગને રવિવારે મોદીને પત્ર લખીને વિનંતી કરી હતી કે તિરુપતિલાડુ પર જૂઠાણું ફેલાવવા માટે નાયડુને "ઠપકો" આપવામાં આવે. શ્રી નાયડુએ કરોડો હિન્દુ ભક્તોના મનમાં જે શંકાઓ ઊભી કરી છે તેને દૂર કરવામાં મદદ કરશે. કેન્દ્રીય સ્વાસ્થ્ય મંત્રાલયે ઘી મામલે આંધ્ર પ્રદેશ સરકાર પાસેથી રિપોર્ટ મંગાવ્યો છે. ફૂડ સેફ્ટી એન્ડ સ્ટાન્ડર્ડ્સ ઓથોરિટી ઓફ ઈન્ડિયા (FSSAI) એ એઆર ડેરીને કારણદર્શક નોટિસ પણ જારી કરી છે, જે કોઈપણ ગેરરીતિને નકારે છે. દરમિયાન, TTDના પ્રામિ અધિકારીઓએ તિરુપતિ પોલીસ સ્ટેશનમાં ડેરી સામે છેતરપિંડી અને ભેળસેળનો આરોપ લગાવીને પોલીસ ફરિયાદ નોંધાવી છે.

કાનૂની મોરચે, YSRCP એ પાર્ટીના સાંસદ અને TTDના ભૂતપૂર્વ અધ્યક્ષ વાયવી સુબ્બા રેડ્ડીએ નાયડુના આરોપોની ન્યાયિક તપાસની વિનંતી કરીને હાઈકોર્ટનો સંપર્ક કર્યો છે. આધ્યાત્મિક ક્ષેત્રમાં, મંદિરમાં નાયડુની સૂચનાઓ પર આ કથિત દૂષણથી કોઈપણ દુષ્ટતાને દૂર કરવા માટે શુદ્ધિકરણ વિધિ અને શાંતિ હવનનું આયોજન કરવામાં આવ્યું હતું.

IAS અધિકારીની પત્નીએ કોલકાતામાં બંદૂકની અણીએ બળાત્કારનો આરોપ લગાવ્યો : હાઈકોર્ટે આ કેસમાં બેદરકારી અને વિલંબ માટે પોલીસને ફટકાર લગાવી

કલકત્તા હાઈકોર્ટે IAS અધિકારીની પત્નીના બળાત્કારના કેસમાં ગેરવર્તણૂક કરવા બદલ કોલકાતા પોલીસની ટીકા કરી હતી, પોલીસની બેદરકારીના ગંભીર આરોપોમાં નબળા આરોપો ઘડવા અને પીડિતાને ડરાવવાનો સમાવેશ થાય છે, જેના કારણે નવેસરથી તપાસ શરૂ થઈ છે

(એજન્સી) કોલકાતા, તા.૨૮

હાઈકોર્ટે કોલકત્તા પોલીસને IAS અધિકારીની પત્ની સાથે સંકળાયેલા બળાત્કારના કેસમાં ગેરરીતિ કરવા બદલ ફટકાર લગાવી છે. પોલીસ દ્વારા સંવેદનશીલ કેસોના સંચાલન

મુશાવરતની વાર્ષિક સામાન્ય સભામાં મુસ્લિમો પ્રત્યે સરકારના પ્રતિકૂળ વલણ અંગે ચિંતા વ્યક્ત કરતાં તેનો પ્રતિકાર કરવાનું આહ્વાન

(અજન્સી) નવી દિલ્હી, તા.૨૮

દેશમાં અગ્રણી મુસ્લિમ સંગઠનો અને વ્યક્તિઓના ફેડરેશન, ઓલ ઈન્ડિયા મુસ્લિમ મજલિસ-એ-મુશાવરત (AIMMM)ની નવી દિલ્હીમાં વાર્ષિક સામાન્ય સભા યોજાઈ હતી. મહારાષ્ટ્ર, ઝારખંડ, કર્ણાટક, પશ્ચિમ બંગાળ, તેલંગાણા, દિલ્હી, ઉત્તર પ્રદેશ, હરિયાણા અને બિહાર સહિતના વિવિધ રાજ્યોના પ્રતિનિધિઓએ દેશ અને મુસ્લિમ સમુદાય સામેના પડકારો અંગેની ચર્ચામાં સક્રિયપણે ભાગ લીધો હતો.

આ બેઠકમાં સંસદસભ્યો, બૌદ્ધિકો, ધર્મગુરુઓ અને નીતિ આયોજકો સહિત મુસ્લિમ સંગઠનોના નેતાઓએ દેશમાં વર્તમાન રાજકીય અને સામાજિક વાતાવરણ વિશે ચિંતા વ્યક્ત કરી હતી. તેઓએ લઘુમતીઓ અને અન્ય વંચિત જૂથો વચ્ચે એકતાના મહત્વ પર ભાર મૂક્યો હતો. દેશમાં મોબ લિંચિંગ, નફરતનું રાજકારણ, લઘુમતી વિરોધી આર્થિક નીતિઓ, અંદાજપત્રીય ફાળવણીમાં મુસ્લિમો માટે ઓછી તકો, CBSEનું ઉર્દૂ વિરોધી વલણ, રાષ્ટ્રીય પરિષદની અસરકારકતામાં ઘટાડો, ઉર્દૂ ભાષાનો પ્રચાર (NCPUL), મતવિસ્તારોનું સીમાંકન, વક્ફ સુધારો બિલ, જાતિ ગણતરી, વિવિધ ભાજપ શાસિત રાજ્યોમાં "બુલડોઝર રાજ", આસામ અને ઉત્તર પ્રદેશમાં અસ્થિર પરિસ્થિતિ અને ગેરકાનૂની રીતે ધરપકડ કરાયેલા પીડિતોને ન્યાયનો ઈન્કાર જેવા ગંભીર મુદ્દાઓ અંગે ૨૦ ઠરાવો પસાર કરવામાં આવ્યા હતા. આ ઉપરાંત, ચર્ચામાં પડોશી દેશોની સ્થિતિ અને પેલેસ્ટીનની સ્થિતિ તેમજ ભારત અને વિશ્વ માટે વ્યાપક અસરોનો સમાવેશ થાય છે. આ આંતરરાષ્ટ્રીય ચિંતાઓને સંબોધતા ઠરાવો પણ પસાર કરવામાં આવ્યા હતા.

મુશાવરતની બેઠકમાં જણાવ્યું હતું કે મુસ્લિમો પ્રત્યે સરકારનું પ્રતિકૂળ વલણ, લઘુમતીઓ અને દલિતો સામે રાજ્યની એજન્સીઓનો ઉપયોગ અને નફરતની રાજનીતિનો સામૂહિક રીતે સામનો કરવો જોઈએ. આ પ્રતિબદ્ધતા સાથે એઆઈએમએમએમના પ્રમુખ ફિરોઝ અહેમદ એડવોકેટે જણાવ્યું હતું કે કોઈને પણ પછાત વિ. બિન-પછાત કાર્ડ રમીને સમુદાયમાં વિભાજનનું શોષણ કરવાની તક આપવી જોઈએ નહીં. સંગઠનાત્મક બાબતો અંગે, ફિરોઝ અહમદ એડવોકેટે જણાવ્યું હતું કે મુશાવરત તેના હાલના રાજ્ય એકમોને મજબૂત બનાવશે અને આગામી વર્ષમાં વધારાના ૨૦ રાજ્યોમાં એકમોને સક્રિય અને સંગઠિત કરવાનો હેતુ ધરાવે છે. મુશાવરતના સભ્ય અને પૂર્વ સંસદસભ્ય શાહિદ સિદ્દીકીએ સંસ્થાની ઐતિહાસિક અસર અંગે વાત કરી અને તેની વિશ્વસનીયતાને વધુ પુનઃસ્થાપિત કરવાની નોંધ લીધી હતી. તેમણે ખાતરી આપી હતી કે આ પ્રયાસને સમર્થન આપવા માટે નિષ્ઠાવાન વ્યક્તિઓ અથવા ભંડોળની કોઈ અછત નથી. તેમણે મુસ્લિમ ધારાસભ્યો અને સંસદસભ્યો વચ્ચે વધુ સારા સંકલનના મહત્વ પર ભાર મૂક્યો હતો.

AIMMMએ સંસદીય બાબતો માટે E.T. મુહમ્મદ બશીર સાંસદ, પૂર્વ સંસદસભ્યો શાહિદ સિદ્દીકી, અઝીઝ પાશા, કુંવર દાનિશ અલી અને એમ. અફઝલ ઉપરાંત AIMMMના પૂર્વ પ્રમુખ નવીદ હમીદ સાથે પેટા સમિતિની રચના કરી હતી. ઉત્તર પ્રદેશના અગ્રણી નેતા અક્સર હુસૈન અક્સરે સૂચવ્યું કે મુશાવરતે વક્ફ અને મોબ લિંચિંગ જેવા મહત્વપૂર્ણ મુદ્દાઓ પર સમુદાય માટે માર્ગદર્શિકા જારી કરવી જોઈએ. મુશાવરતના પૂર્વ પ્રમુખ નાવેદ હમીદે જણાવ્યું હતું કે સભ્યો અને પ્રતિનિધિઓએ મીટિંગમાં હાજરી આપી હતી, અને સમુદાયના પ્રશ્નોના નિરાકરણ માટે તેમની પ્રતિબદ્ધતા પર ભાર મૂક્યો હતો. એઆઈએમએમએમના જનરલ સેક્રેટરી (મીડિયા) અહમદ જાવેદે વિગતવાર એકશન ટેકન રિપોર્ટ રજૂ કર્યો હતો. આ અહેવાલમાં સત્યને ઉજાગર કરવા માટે સલામતી અને કારકિર્દીને જોખમમાં મૂકતા પત્રકારોને કાયદાકીય સહાય પૂરી પાડવાની તેમજ મીડિયા મોનિટરિંગ સેલ અને ડેટા સેન્ટરની સ્થાપના કરવાની યોજનાની રૂપરેખા આપવામાં આવી હતી. આ રિપોર્ટમાં મુશાવરત બિલ્ડિંગના પુનઃનિર્માણ અને મુશાવરત સંદર્ભ પુસ્તકાલય અને સ્પર્ધાત્મક પરીક્ષાઓની તૈયારી કરતા વિદ્યાર્થીઓ માટે AIMMM ઓફિસમાં અલગ વાંચન અને તૈયારીની સુવિધાનો પણ સમાવેશ થાય છે. મુશાવરતે આ વર્ષે ૪ નવેમ્બરના રોજ રાષ્ટ્ર અને સમુદાય સામેના મુદ્દાઓ પર રાષ્ટ્રીય સંમેલનની તેમજ સૈયદ શહાબુદ્દીનની યાદમાં વાર્ષિક પ્રવચનની પણ જાહેરાત કરી હતી. નાણા સચિવ અહમદ રઝાએ પાછલા વર્ષના એકાઉન્ટનું સ્ટેટમેન્ટ અને ૨૦૨૪-૨૫નું બજેટ રજૂ કર્યું હતું. વહીવટી અને મીડિયા હેતુઓ માટે બજેટ વધારવા માટે બેંગ્લોરના હેદર વલી ખાનના પ્રસ્તાવને સર્વાનુમતે મંજૂર કરવામાં આવ્યો હતો. કેન્દ્રીય વક્ફ કાઉન્સિલના ભારત સરકારના પૂર્વ સચિવ ડો. કૈસર શમીમે વક્ફ સુધારા અધિનિયમ ૨૦૨૪ પર એક ઠરાવ રજૂ

કર્યો હતો. આ ઠરાવ પર પૂર્વ સાંસદ અઝીઝ પાશા, તેમજ ખુર્શીદ હસન રૂમી, મંજૂર અહેમદ સહિતના સભ્યો દ્વારા ચર્ચા કરવામાં આવી હતી. અને સુપ્રીમ કોર્ટના વરિષ્ઠ એડવોકેટ એજાઝ મકબૂલે મોબ લિંચિંગ પર ચર્ચા કરી હતી. આ બંને ઠરાવોમાં કેન્દ્ર સરકાર તેમજ વિવિધ રાજ્યોમાં NDA સરકારોની નીતિઓ અને કામગીરીની ટીકા કરવામાં આવી હતી.

AIMMMએ ૧૯૯૫ના વક્ફ એક્ટ હેઠળ સર્વેને સૂચિત કરવામાં, નવા નિયમો સ્થાપિત કરવામાં, બોર્ડમાં પૂર્ણ-સમયના CEOની નિમણૂક કરવામાં અને કાયદાની જાહેરાતના લગભગ ત્રણ દાયકા પછીના અન્ય આદેશોનું પાલન કરવામાં સરકારની નિષ્ફળતા તરફ ધ્યાન દોર્યું હતું. સેન્ટ્રલ વક્ફ કાઉન્સિલની મુદત ૩ ફેબ્રુઆરી, ૨૦૨૩ના રોજ સમાપ્ત થઈ ગઈ હતી, અને તેનું પુનર્ગઠન કરવાનું બાકી છે. કાઉન્સિલના સચિવને ૧૧ એપ્રિલ, ૨૦૨૩ના રોજ તેમની ફરજોમાંથી મુક્ત કરવામાં આવ્યા હતા, અને ત્યારથી કોઈ પૂર્ણ-સમય સચિવ નથી. AIMMMએ આલોચનાત્મક પ્રશ્ન ઉઠાવ્યોઃ "જો કેન્દ્ર સરકાર કાયદાનું પાલન કરવામાં નિષ્ફળ જાય, તો તેઓ કેવી રીતે રાજ્યો પાસેથી બોર્ડમાં પૂર્ણ-સમયના CEOની નિમણૂક કરે તેવી અપેક્ષા રાખી શકે?

AIMMMએ નફરત અને હિંસાના મૂળમાં રહેલા રાજકારણ દ્વારા દેશમાં ઉભા થયેલા જોખમો વિશે ઊંડી ચિંતા વ્યક્ત કરીને, નફરત અને ટોળાની હત્યાની ચાલી રહેલી ઘટનાઓની ન્યાયિક તપાસની માંગ કરી હતી. ૨૦૨૦માં ઉત્તરપૂર્વ દિલ્હીમાં સાંપ્રદાયિક હિંસાની ગંભીર અસરને સ્વીકારતા, AIMMMએ પીડિતોને સમર્થન અને ન્યાયની તાત્કાલિક જરૂરિયાતને માન્યતા આપી હતી. ન્યાયમાં વિલંબ પીડિતોની વેદનાને વધારે છે અને કાનૂની પ્રક્રિયાની અખંડિતતાને નબળી પાડે છે.

મંજૂર અહેમદ, ખુર્શીદ હસન રૂમી, અક્સર હુસૈન અક્સર અને અન્ય દ્વારા ટોળાની હિંસા અને મુસ્લિમ વિરોધી રાજકારણને સંબોધતા ઠરાવો પ્રસ્તાવિત કરવામાં આવ્યા હતા. આસામ, મણિપુર અને ઉત્તર પ્રદેશમાં સામાજિક-રાજકીય પરિસ્થિતિઓને લગતા અલગ-અલગ ઠરાવો પસાર કરવામાં આવ્યા હતા, જેમાં તમામ હિંસા અને નફરતના રાજકારણને વખોડતા આ પ્રદેશોના સામાજિક માળખું માટેના જોખમો અંગે ચિંતા વ્યક્ત કરવામાં આવી હતી. AIMMM દ્વારા જમ્મુ અને કાશ્મીર અંગે અપનાવવામાં આવેલા ઠરાવમાં સમર્થન આપવામાં આવ્યું હતું કે સહયોગી અભિગમ આ પ્રદેશમાં સ્થાયી શાંતિ, સમૃદ્ધિ અને લોકતાંત્રિક અખંડિતતાને પ્રોત્સાહન આપશે. તેણે કેટલીક મુખ્ય ક્રિયાઓની ભલામણ કરી, જેમાં નીચેનાનો સમાવેશ થાય છેઃ

- રાજ્યની પુનઃસ્થાપના
- પ્રદેશની અનન્ય જરૂરિયાતોને અનુરૂપ બહેતર શાસનની સુવિધા આપવા માટે સ્થાનિક સંસ્થાઓનું સશક્તિકરણ
- ચૂંટાયેલી સરકાર અને લોકશાહીને મજબૂત બનાવવી
- સર્વેલન્સમાં ઘટાડો અને ટ્રસ્ટને પ્રોત્સાહન આપવું
- રાજકીય સ્વતંત્રતાની પુનઃસ્થાપના અને અટકાયતીઓની મુક્તિ
- સંવાદને પ્રોત્સાહન
- મીડિયા પ્રતિબંધો હટાવવા અને સ્થાનિક અને રાષ્ટ્રીય મીડિયા પર લાદવામાં આવેલી મર્યાદાઓ દૂર કરવા સહિત પ્રેસની સ્વતંત્રતા
- શાસનમાં પારદર્શિતા સુનિશ્ચિત કરવી
- ઈન્ફ્રાસ્ટ્રક્ચરમાં રોકાણ અને સમાવેશી વૃદ્ધિ પર ધ્યાન કેન્દ્રિત કરીને સામાજિક-આર્થિક વિકાસ
- સામુદાયિક જોડાણ અને શૈક્ષણિક કાર્યક્રમો

AIMMM જમ્મુ અને કાશ્મીરના કલ્યાણ માટે પ્રતિબદ્ધ છે અને માને છે કે સુમેળભર્યું અને સમૃદ્ધ ભવિષ્ય બનાવવા માટે આ પગલાં મહત્વપૂર્ણ છે. AIMMMએ કહ્યું હતું કે "બુલડોઝર ન્યાય" એ સરમુખત્યારશાહી અને મનસ્વી રાજ્ય સત્તા તરફના મુશ્કેલીજનક પરિવર્તનને દર્શાવે છે. મુશાવરત આ વિધ્વંસનો ભોગ બનેલા લોકો સાથે છે અને ન્યાયની માંગણી કરે છે. સંઘે આસામ અને સમગ્ર ભારતમાં મુસ્લિમોના અધિકારો, ગૌરવ અને સલામતીની હિમાયત કરવાની તેની પ્રતિબદ્ધતાને પુનઃપુષ્ટિ કરી હતી. તેમાં હેમંત બિસ્વા સરમાની આગેવાની હેઠળની ભાજપ સરકારની ભેદભાવપૂર્ણ અને વિભાજનકારી નીતિઓ તેમજ મુખ્યમંત્રી દ્વારા કરવામાં આવેલા મુસ્લિમ વિરોધી નિવેદનોની નિંદા કરવામાં આવી હતી.

AIMMMએ NRCમાંથી ખોટી રીતે બાકાત રાખવાથી પ્રભાવિત લોકો અને અટકાયત અથવા રાજ્યવિહીનતાનો સામનો કરી રહેલા વ્યક્તિઓ માટે કાનૂની સહાયની પણ માંગ કરી હતી. વધુમાં, તેણે આસામમાં રાજ્યના દમન અને હિંસાનો ભોગ બનેલા લોકો માટે ખોરાક, આશ્રય અને આરોગ્યસંભાળ સહિત માનવતાવાદી સમર્થનની હાકલ કરી હતી. નવીદ હમીદે CBSEની ઉર્દૂ વિરોધી નીતિઓને સંબોધતો એક ઠરાવ રજૂ કર્યો, જેમાં ચિંતા વ્યક્ત કરી કે ઉર્દૂમાં પ્રશ્નપત્ર આપવાનું બંધ કરવાના અને ઉર્દૂ ભાષામાં જવાબો આપવા પર પ્રતિબંધ મૂકવાના મનસ્વી નિર્ણયથી ૧,૦૦,૦૦૦થી વધુ વિદ્યાર્થીઓનું ભવિષ્ય જોખમમાં મૂકાયું છે. જ્ઞાતિની વસ્તી ગણતરી પર અપનાવવામાં આવેલા અન્ય ઠરાવમાં સામાજિક ન્યાય, સમાનતા અને તમામ પછાત સમુદાયોના ઉત્થાન માટે AIMMMની પ્રતિબદ્ધતાની પુનઃપુષ્ટિ કરવામાં આવી હતી. તેમાં જણાવવામાં આવ્યું હતું કે, અમે માનીએ છીએ કે આ લક્ષ્યોને હાંસલ કરવા માટે વ્યાપક જાતિની વસ્તી ગણતરી એ એક આવશ્યક પગલું છે. અમે સરકારને આ વસ્તી ગણતરીને પ્રામાણિકતા સાથે હાથ ધરવા અને પરિણામી ડેટાનો ઉપયોગ વધુ ન્યાયપૂર્ણ અને ન્યાયી સમાજ બનાવવા માટે કરીએ. ચૂંટણી ક્ષેત્રોના સીમાંકન અંગેના વિગતવાર ઠરાવમાં, AIMMMએ ચિંતા વ્યક્ત કરી હતી કે અગાઉની સીમાંકન કવાયતનો ચોક્કસ વસ્તી, ખાસ કરીને મુસ્લિમ સમુદાયના પ્રતિનિધિત્વને નકારાત્મક અસર કરવા માટે દુરુપયોગ કરવામાં આવ્યો છે. AIMMMએ તારણ કાઢ્યું હતું કે મુસ્લિમ મતદારોની નોંધપાત્ર વસ્તી ધરાવતી અંદાજે ૮૦ લોકસભા બેઠકો અનુસૂચિત જાતિ (SC) સમુદાય માટે અનામત રાખવામાં આવી છે. પેલેસ્ટીનના પૂર્વ રાજદૂત ઝિક્રુર રહેમાન દ્વારા રજૂ કરાયેલ આંતરરાષ્ટ્રીય પરિસ્થિતિ પરના ઠરાવમાં AIMMMએ ગાઝા અને કબજા હેઠળના પેલેસ્ટીની પ્રદેશોમાં નાગરિક લક્ષ્યો પર ઈઝરાયેલી સૈન્ય, નૌકાદળ અને વાયુદળ દ્વારા અમાનવીય બોમ્બ ધડાકા, તોપમારો અને રોકેટ હુમલાઓની સખત શબ્દોમાં નિંદા કરવામાં આવી છે. મજલિસે નાગરિકો, હોસ્પિટલો અને આરોગ્ય માળખાના વિનાશ અને બોમ્બ ધડાકાઓથી દૂર આશ્રય મેળવતા વિસ્થાપિત પેલેસ્ટીનીઓ દ્વારા ઉપયોગમાં લેવાતી શાળાઓ, કોલેજો અને યુનિવર્સિટીઓને ઈરાદાપૂર્વક નિશાન બનાવવાની નિંદા કરી હતી. ઈઝરાયેલ દ્વારા કરવામાં આવેલી આ ક્રિયાઓ આંતરરાષ્ટ્રીય માનવતાવાદી અને માનવાધિકાર કાયદાઓનું સ્પષ્ટ ઉલ્લંઘન છે. AIMMMએ પડોશી દેશ બાંગ્લાદેશમાં તાજેતરની ઘટનાની પણ નોંધ લીધી અને તેના નાગરિકો માટે સલામતી અને સમૃદ્ધિની ઈચ્છા વ્યક્ત કરી હતી અને વાસ્તવિક લોકતાંત્રિક પ્રક્રિયાની શરૂઆત કરવાની હાકલ કરી હતી. આ તમામ ઠરાવો સર્વાનુમતે પસાર કરવામાં આવ્યા હતા. બેઠકની શરૂઆત વરિષ્ઠ કારોબારી સભ્ય સૈયદ મન્સૂર આગા દ્વારા કુર્આન પઠનથી થઈ હતી. મૌલાના અઝહર મદનીએ ગત વર્ષે અવસાન પામેલ અગ્રણી વ્યક્તિઓ માટે શોક ઠરાવ રજૂ કર્યો હતો. અંદાજે ૪૦ સભ્યો અને કેટલાક પ્રતિનિધિઓએ દેશ અને સમુદાયના મુદ્દાઓ પર ચર્ચામાં ભાગ લીધો હતો. મોહમ્મદ અહેમદ મોમીન (ઔરંગાબાદ), ડૉ. એમ.એન. હક (કોલકાતા), ડૉ. ઈદ્રિસ કુરેશી (દિલ્હી), અક્સર હુસૈન અક્સર (કાનપુર), એન્જિનિયર સિકંદર હયાત, મોહમ્મદ ઈમરાન અંસારી, અનવર અહેમદ, હાફિઝ મોહમ્મદ જાવેદ (દિલ્હી), મંઝર જમીલ (કોલકાતા), હારુનુર રશીદ (મુર્શિદાબાદ), મંજૂર અહમદ (રાંચી), અબરાર અહેમદ IRS (નિવૃત્ત), મૌલાના મોહમ્મદ સલીમ (મુરાદાબાદ), અબ્દુલ ખાલીક, આસિફ અંસારી (ઈન્ડિયન યુનિયન મુસ્લિમ લીગની યુવા પાંખના પ્રમુખ)), અકીફ અહમદ. પશ્ચિમ બંગાળ, દિલ્હી અને ઝારખંડના સંગઠનોના પ્રમુખોએ પણ આ બેઠકમાં હાજરી આપી હતી.

આતંકવાદી હુમલાની ધમકી બાદ મુંબઈમાં હાઈ એલર્ટ જાહેર, સંગીન સુરક્ષા બંદોબસ્ત ગોઠવાયો

ત્રાસવાદી ધમકી અંગેની ગુપ્ત માહિતી પોલીસને મળ્યા બાદ મહાનગરમાં ધાર્મિક સ્થળો પર સુરક્ષા વધુ લોખંડી રીતે ગોઠવતી પોલીસ

(એજન્સી) મુંબઈ, તા.૨૮

મુંબઈ પર આતંકવાદી હુમલો થવાના જોખમ અંગે કેન્દ્રીય એજન્સીઓ તરફથી ગુપ્ત માહિતી મળ્યા બાદ મહાનગર મુંબઈમાં સુરક્ષા વ્યવસ્થા વધુ સંગીન બનાવવામાં આવી છે અને સુરક્ષાનું હાઈ એલર્ટ જાહેર કરવામાં આવ્યું છે.

મહાનગરમાં આવેલા પ્રખ્યાત સિદ્ધિવિનાયક મંદિર સહિત તમામ ધર્મસ્થાનોની આસપાસ સુરક્ષા વ્યવસ્થા વધુ લોખંડી બનાવવામાં આવી છે. અન્ય તમામ ભીડભાડ વાળા વિસ્તારો અને ભારે અવર-જવર વાળા વિસ્તારોમાં પણ જોરદાર સુરક્ષા બંદોબસ્ત ગોઠવવામાં આવ્યો છે.

સિદ્ધિવિનાયક મંદિર ટ્રસ્ટના રાજારામ દેશમુખે એ હકીકતને સમર્થન આપ્યું હતું કે ગઈકાલે પોલીસ તરફથી અમને કેટલીક સૂચનાઓ મળી હતી અને મોકડ્રીલ પણ કરવામાં આવ્યું હતું અને સુરક્ષાની ચકાસણી કરવામાં આવી હતી.

સત્તાવાર સૂત્રોએ જણાવ્યું હતું કે મહાનગરના તમામ મંદિરોના ટ્રસ્ટીઓને સાવજ રહેવા માટે પોલીસે તાકીદ કરી દીધી છે અને કોઈપણ શંકાસ્પદ હિલચાલ દેખાય તો અથવા કોઈ એવી ચીજ વસ્તુ દેખાય તો તાત્કાલિક પોલીસને જાણ

કરવાનું આદેશ અપાયો છે. સમાચાર સંસ્થાના સૂત્રો જણાવે છે કે તમામ મંદિરોને અત્યંત સાવધ રહેવા કહી દેવાયું અને સામાન્ય ન લાગતી કોઈપણ પ્રવૃત્તિ વિશે તાત્કાલિક પોલીસને જાણ કરી દેવાનું કહેવાયું છે.

મુંબઈ પોલીસ એ શુક્રવારે મુંબઈ અને આસપાસના પરા વિસ્તારોમાં સુરક્ષાની તૈયારીઓ ચકાસવા માટે સુરક્ષાની મોકડ્રીલ કરી હતી તેમ અધિકારીઓએ જણાવ્યું હતું. મહાનગરના ઝવેરી બજાર તેમજ ભાવુચા ધક્કા તથા બરકત અલી રોડ સહિતના વિસ્તારોમાં સુરક્ષાનું મોકડ્રીલ કરવામાં આવ્યું હતું અને આજે સાંજે ઈસ્કોન મંદિર જુહુ ખાતે મોક ડીલ કરવામાં આવી હતી તેમ પોલીસ અધિકારીએ જણાવ્યું હતું. સુરક્ષાની તૈયારીઓ કેવી છે અને કોઈ કટોકટી આવે તો કેટલી ઝડપથી સુરક્ષા દળ જવાબ આપે છે તે તમામ હકીકતોની ચકાસણી કરવામાં આવી હતી અને વ્યવસ્થાનું મૂલ્યાંકન કરવામાં આવ્યું હતું.

રાજ્ય બહારના લોકોના ધસારાને રોકવા માટે ઉત્તરાખંડ સરકાર જમીન ખરીદી અંગે કડક કાયદો લાવશે

ન્યુઝ ના પોઈન્ટ લ્યો... આ કાયદો ૨૦૧૮ સુધી જમ્મુ-કાશ્મીરમાં લાગુ પડેલ ત્યારે દેશદ્રોહીનો લેબલ લગાડેલ

(એજન્સી) દેહરાદૂન, તા.૨૮

ઉત્તરાખંડના પર્વતીય પ્રદેશોમાં ભારતના અન્ય વિસ્તારોના લોકો દ્વારા મોટા પાયે જમીનની ખરીદીને રોકવા માટે, રાજ્ય સરકાર વિધાનસભાના આગામી બજેટ સત્રમાં "કડક જમીન ખરીદી કાયદો" લાવશે. શુક્રવારે સીએમ પુષ્કરસિંહ ધામીએ આ વાતનો ખુલાસો કર્યો હતો. રાજ્ય સરકાર એવા બિન-નિવાસી વ્યક્તિઓને ઓળખવાની યોજના ધરાવે છે જેમણે હાલના ધોરણોનું ઉલ્લંઘન કર્યું છે. આ ધોરણો બિન-મ્યુનિસિપલ વિસ્તારોમાં વ્યક્તિગત ઉપયોગ માટે માત્ર ૨૫૦ ચોરસ મીટર જમીન ખરીદવાની મંજૂરી આપે છે. મુખ્યપ્રધાને જણાવ્યું હતું કે, તે આ નિયમોને તોડનારાઓ દ્વારા ગેરકાયદેસર રીતે હસ્તગત કરવામાં આવેલી જમીન પર ફરીથી દાવો કરવા માંગે છે. એવો આક્ષેપ કરવામાં આવ્યો છે કે એવા ઘણા કિસ્સાઓ છે કે જ્યાં ખરીદદારોએ સંબંધીઓના નામે જમીન સંપાદન કરીને નિયમોનો ભંગ કર્યો હોય અથવા વાણિજ્યિક ઉપયોગ માટે જમીન ખરીદતી વખતે તેઓએ કરેલી પ્રતિબદ્ધતાઓને પૂર્ણ કરવામાં નિષ્ફળ ગયા હોય અને તેના બદલે તેમની વ્યક્તિગત જમીનમાં વધારો કર્યો હોય. વર્તમાન નિયમો હેઠળ, બિનનિવાસીઓ વ્યક્તિગત ઉપયોગ માટે મ્યુનિસિપલ મર્યાદાની બહાર ૨૫૦ ચોરસ મીટર સુધીની જમીન ખરીદી શકે છે. પ્રવાસન, ઉદ્યોગો, આરોગ્ય અને શિક્ષણ જેવા વ્યવસાયિક હેતુઓ માટે, ભાજપ સરકારે ૨૦૧૭માં આ કાયદામાં સુધારો કર્યો હતો, જેમાં અનુમતિપાત્ર જમીનની મર્યાદા ૧૨.૫ એકરથી વધારીને ૩૦ એકર કરી હતી. ઉત્તરાખંડના સીએમ ધામીએ જણાવ્યું હતું કે, અમે એવા વ્યક્તિઓની ઓળખ કરવા માટે તપાસ શરૂ કરી રહ્યા છીએ જેમણે પરિવારના સભ્યોના નામે જમીન ખરીદી છે, તેમજ જેઓએ મોટા પ્લોટ ખરીદ્યા પછી વ્યાપારી સાહસ સ્થાપવાનું વચન પૂરું કર્યું નથી. આ બંને કિસ્સાઓમાં, શંકાસ્પદ માધ્યમો દ્વારા પ્રાપ્ત કરેલી તમામ જમીન પાછી લેવામાં આવશે. સરકાર જમીન ખરીદી અંગે નવા કાયદા પર કામ કરી રહી છે. આ કાયદો વિવિધ મુદ્દાઓ પર ધ્યાન આપશે અને મ્યુનિસિપલ વિસ્તારોની બહાર અનિચ્છનીય વ્યવહારોને અટકાવશે. તેમણે કહ્યું કે, ૨૦૧૭માં, આ કાયદામાં સુધારા કરવામાં આવ્યા હતા, પરંતુ અમને સકારાત્મક પરિણામો મળ્યા નથી. અગાઉ, સરકાર દ્વારા જમીન ખરીદવાની પરવાનગી આપવામાં આવતી હતી, પરંતુ સુધારાથી જિલ્લા મેજિસ્ટ્રેટને જમીન સંપાદનની મંજૂરી આપવામાં આવી હતી. પરિણામે, લોકોએ જમીનનો મોટો હિસ્સો ખરીદવા માટે પ્રવાસન, પ્રક્રિયા, આરોગ્ય અને શિક્ષણના ક્ષેત્રોમાં પ્રવૃત્તિઓ શરૂ કરવાની પ્રતિબદ્ધતાઓ દર્શાવી, પરંતુ તે ખરીદ્યા પછી, તેઓએ કાર્ય શરૂ

કર્યું નહીં. અમારી ટીમો આ વિગતોનું સંકલન કરશે. મુખ્યમંત્રીએ જણાવ્યું હતું કે રાજ્ય સમિતિ હાલમાં સમગ્ર રાજ્યમાં જમીનની માલિકીની વિગતોની સમીક્ષા કરી રહી છે, અને કાયદેસર રોકાણકારોએ ડરવા જેવું નથી. અમે ફક્ત તે લોકો સામે જ પગલાં લઈશું જેઓ અંગત લાભ માટે જમીન ખરીદી રહ્યા છે. સાચા રોકાણકારોને કોઈ સમસ્યાનો સામનો કરવો પડશે નહીં. અમે ગેરકાયદેસર પ્રથાઓને કાબૂમાં રાખીને પ્રગતિને પ્રોત્સાહન આપવા માટે પ્રતિબદ્ધ છીએ. ભાજપ સરકારે તેના ૨૦૦૭-૨૦૧૨ના કાર્યકાળ દરમિયાન મર્યાદા ઘટાડીને ૨૫૦ ચો.મી. કરી અને અન્ય રાજ્યોના લોકો દ્વારા ખેતીની જમીન ખરીદવા પર પણ પ્રતિબંધ હતો. ૨૦૧૭માં, ત્રિવેન્દ્રસિંહ રાવતની સરકાર હેઠળ, ભાજપ સરકારે પહાડીઓમાં રોકાણ આકર્ષવા માટે આ નિયંત્રણો હટાવ્યા હતા, જેમાં પ્રવાસન અને કૃષિ જેવી વ્યાવસાયિક પ્રવૃત્તિઓ માટે ૩૦ એકર સુધીની જમીન ખરીદવાની મંજૂરી આપી હતી.

અબજોપતિના પુત્ર જેણે પોતાની પેઢી બનાવવા માટે ૭,૯૦,૦૦૦ કરોડ રૂપિયાની કંપની છોડી દીધી, તે નારાયણ મૂર્તિનો પુત્ર છે

(એજન્સી) નવી દિલ્હી, તા.૨૮

નારાયણ મૂર્તિ, ભારતના સૌથી પ્રખ્યાત અબજોપતિઓમાંના એક, તેમના વ્યવસાયિક સાહસો, પરોપકારી અને સમજદાર પરિપ્રેક્ષ્ય માટે વારંવાર ધ્યાનાકર્ષિત હોય છે. તેમણે ૭.૯૦ લાખ કરોડ રૂપિયાની બજાર મૂડી સાથે ભારતની અગ્રણી IT કંપનીઓમાંની એક ઈન્ફોસિસની સ્થાપના કરી હતી. લેખક અને પરોપકારી સુધા મૂર્તિ સાથે લગ્ન કર્યા, નારાયણ મૂર્તિ તેમના નોંધપાત્ર પ્રભાવ હોવા છતાં લાઈમલાઈટ થી દૂર રહેવાનું પસંદ કરે છે. જ્યારે એક વિશાળ સંગઠન બનાવવામાં તેમની ભૂમિકા જાણીતી છે, ત્યારે તેમના પરિવારના સભ્યો વિશેની વિગતો ઓછી પ્રસિદ્ધ કરવામાં આવી છે. તાજેતરમાં, નારાયણ મૂર્તિએ તેમના ચાર મહિનાના પૌત્ર, એકાગ્રહ મૂર્તિને ૨૪૦ કરોડ રૂપિયાના મૂલ્યના ઈન્ફોસિસના શેર ભેટમાં આપીને હેડલાઈન્સ બનાવી. આનાથી તેમના પુત્ર રોહન મૂર્તિ વિશે ઉત્સુકતા વધી છે, જેણે

તેમના માતા-પિતાનો વારસો ચાલુ રાખ્યું છે. રોહન મૂર્તિએ તેનો અભ્યાસ પૂર્ણ કર્યા પછી ઈન્ફોસિસમાં જોડાયો હતો પરંતુ આખરે તેણે વાઈસ પ્રેસિડેન્ટ તરીકેનો હોદ્દો છોડી દીધો હતો અને જુદો માર્ગ બનાવ્યો હતો. તેની માતા, સુધા મૂર્તિ, જે એક એન્જિનિયર અને પરોપકારી છે, તેમનાથી પ્રેરિત થઈને, રોહને સોરોકોની સ્થાપના કરી, જે ડિજિટલ ટ્રાન્સફોર્મેશન અને છૈં-સંચાલિત ઓટોમેશન પર ધ્યાન કેન્દ્રિત કરતી કંપની છે. હાલમાં, તેઓ સોરોકોના સીટીઓ તરીકે સેવા આપે છે. રોહન તેના મામા શ્રીનિવાસ કુલકર્ણી પાસેથી પણ પ્રેરણા મેળવે છે, જે કેલિફોર્નિયા ઈન્સ્ટિટ્યૂટ ઑફ ટેક્નોલોજીમાં એસ્ટ્રોફિઝિક્સ અને પ્લેનેટરી સાયન્સના જાણીતા પ્રોફેસર છે. સુવિધાઓમાં જન્મ્યો હોવા છતાં, રોહને એક પ્રભાવશાળી શૈક્ષણિક સફર આગળ ધપાવ્યો. ઉચ્ચ શિક્ષણ માટે યુનાઈટેડ સ્ટેટ્સ જતાં પહેલાં તેણે બેંગ્લુરૂમાં બિશપ કોટન બોયઝ સ્કૂલમાં અભ્યાસ કર્યો હતો. કોર્નેલ યુનિવર્સિટીમાંથી સ્નાતક થયા પછી, તેણે હાર્વર્ડ યુનિવર્સિટીમાંથી કોમ્પ્યુટર એન્જિનિયરિંગમાં પીએચડી કર્યું.૨ રોહન કથિત રીતે ૬,૦૮,૧૨,૮૯૨ શેર ધરાવે છે, જે ઈન્ફોસિસના ૧.૬૭% નું પ્રતિનિધિત્વ કરે છે, અને ડિવિડન્ડની આવકમાં ૧૦૬.૪૨ કરોડ રૂપિયા મેળવ્યા છે. તેની એક મોટી બહેન અક્ષતા મૂર્તિ છે, જેણે યુકેના પૂર્વ વડા પ્રધાન ઋષિ સુનક સાથે લગ્ન કર્યા છે.

સૌથી યુવા ભારતીય CEO પૈકીના એક જે ૧૧,૬૦૦ કરોડ રૂપિયાની કંપની ચલાવે છે, હાલ ૪,૩૦૦ કરોડ રૂપિયાની કુલ સંપત્તિ ધરાવે છે

(એજન્સી) નવી દિલ્હી, તા.૨૮

આદિત પાલિચા, જેનો જન્મ ૨૦૦૧માં થયો હતો, તે એક અબજ ડોલરની ભારતીય કંપનીનો સૌથ

સેવાલિયા ખાતે પાસપોર્ટ ગુમ થયાની ફરિયાદ કરનાર શખ્સનો ભાંડો ફૂટ્યો

સઉદીમાંથી ડુપ્લીકેટ પાસપોર્ટ કઢાવી વતન આવ્યો

(સંવાદદાતા દ્વારા)

નડિયાદ, તા.૨૮

ગળતેશ્વર તાલુકાના સેવાલિયા ખાતે રહેતા એક ઈસમનું ઓરીજીનલ પાસપોર્ટ સઉદીમાં ખોવાઈ ગયો હતો જેથી સઉદી અરબથી ડુપ્લીકેટ પાસપોર્ટ કઢાવી ભારત આવ્યા હતા અને આ ડુપ્લીકેટ પાસપોર્ટનો નાશ કરી દીધો હતો હવે પાસપોર્ટની જરૂર પડતાં સેવાલિયા વિસ્તારમાં પાસપોર્ટ ખોવાયો હોવાની ખોટી માહિતી અરજીમાં રજૂ કરી હતી તેની તપાસમાં પોલીસે ટ્રાવેલ્સ હિસ્ટ્રી ચેક કરતા સમગ્ર કેસ પરથી પડદો ઊંચકાયો છે. અને આ મામલે સેવાલિયા પોલીસે જાતે ફરિયાદી બની આ ઈસમ સામે કાયદાકીય પગલા ભર્યા છે.મળતી માહિતી મુજબ સેવાલિયા પોલીસ સ્ટેશનમાં શાહનવાઝ સબ્બીરમિયા શેખ (રહે.ગળતેશ્વર) એ એફીડેવીટ કરાવીને પોતાનો ભારતીય પાસપોર્ટ જે વર્ષ ૨૦૧૬ સુધીની વેલીડીટી ધરાવતો હતો, તે પાસપોર્ટ ખોવાયેલ બાબતેની અરજી આપી હતી. જેની પોલીસ દ્વારા તપાસ કરવામાં આવી હતી. જે તે સમયે પોલીસ દ્વારા અરજદાર અને અન્ય લોકોના આ અરજીમાં નિવેદનો લેવામાં આવ્યા હતા અને જાણવા જોગ નોંધી હતી. આ બાદ પોલીસે પાસપોર્ટની તપાસમાં જરૂરી નિવેદન મેળવી તેમજ રીપોર્ટ કરી માહિતી માંગવામાં આવેલ હતી. પરંતુ તેમાં કેન્દ્રીય વિદેશી બ્યુરો, દિલ્હીની કચેરી માહિતી આવેલ ન હતી. અને જાણવા જોગના કાગળોનો વધુ સમય થઇ ગયેલ હતો. બાદમાં નડિયાદ ડીવાયએસપી કચેરી તરફથી કેન્દ્રીય વિદેશી બ્યુરો, દિલ્હી (હવે અમદાવાદ)ની કચેરી ખાતેથી અરજદારની ટ્રાવેલ્સ હિસ્ટ્રી મંગાવવામાં આવી હતી. જે ટ્રાવેલીંગ હિસ્ટ્રીમા ઉપરોક્ત પાસપોર્ટ નંબરના અરજદાર શાહનવાઝ સબ્બીરમિયા શેખની મુંબઈ એરપોર્ટથી વિદેશ યાત્રાની એન્ટ્રી મળી આવી હતી. જે આધારે સેવાલિયા પોલીસે અરજદાર શાહનવાઝ સબ્બીરમિયા શેખની પૂછપરછ કરતા તેણે જણાવેલ કે, વર્ષ ૨૦૧૪માં સઉદી અરબ દેશમાં ગયેલ હતો. અને તેને ઘરે પરત આવવાનું હોય અને સઉદી અરબ ખાતે લઈ જનાર વ્યક્તિએ તેનો પાસપોર્ટ લઈ લીધો હતો અને પરત આપતો ન હોય જેથી તે ડુપ્લીકેટ પાસપોર્ટ કઢાવી ભારત પોતાના વતને પરત આવેલ હતો. ત્યારબાદ આ ડુપ્લીકેટ પાસપોર્ટનો તેને નાશ કરેલ હોવાની હકીકત પોલીસ સમક્ષ કબૂલી હતી. વધુમાં તેણે જણાવ્યું કે, ફરી કોઈ કામ અર્થે બહાર જવાનું હોવાથી પાસપોર્ટની જરૂરિયાત થતાં પાસપોર્ટ મેળવવા માટે સોગંદ પર ખોટું પાસપોર્ટ ગુમ થવાનું એફીડેવીટ કરી ખોટી રીતે પાસપોર્ટ મેળવવા માટેની તજવીજ કરેલ હતી. અને ખોટા પુરવાઓ ઉભા કરી સેવાલિયા પોલીસ સ્ટેશન વિસ્તારમાં પાસપોર્ટ ખોવાઈ ગયેલ હોવા બાબતની અરજી આપી હતી. આથી સેવાલિયા પોલીસે જાતે ફરિયાદી બની આ ખોટા પુરાવા ઊભા કરી પાસપોર્ટ મેળવવા પ્રયાસ કરનાર શાહનવાઝ સબ્બીરમિયા શેખ વિરૂદ્ધ આઈપીસી ૧૯૩, ૪૬૫, ૪૬૮, ૧૮૧ મુજબ ગુનો નોંધી કાયદેસરની કાર્યવાહી હાથ ધરી છે.

અંકલેશ્વર ઓએનજીસી દ્વારા

સફાઈ કર્મચારીઓ માટે નિઃશુલ્ક સર્વરોગ મેડિકલ કેમ્પ યોજાયા

(તસવીર : અયાઝ શેખ, અંકલેશ્વર)

અંકલેશ્વર, તા.૨૮

અંકલેશ્વર ઓએનજીસી દ્વારા હાંસોટની કાકા બા હોસ્પિટલના સહયોગથી શહેરના શારદા ભવન ટાઉન હોલ ખાતે નગરપાલિકા અને ઓએનજીસીના સફાઈ કર્મચારીઓ માટે નિઃશુલ્ક સર્વરોગ નિદાન અને સારવાર મેડિકલ કેમ્પનું આયોજન કરવામાં આવ્યું હતું, જેમાં ઓએનજીસી અને નગરપાલિકાના પદાધિકારીઓ સહિત નિષ્ણાંત તબીબો ઉપસ્થિત રહ્યા હતા. અંકલેશ્વર ઓએનજીસી એસેટ, નગર પાલિકા અને હાંસોટની કાકા બા હોસ્પિટલના સંયુક્ત ઉપક્રમે નગરપાલિકા અને ઓએનજીસીના સફાઈ કર્મચારીઓ માટે શારદા ભવન ટાઉન હોલ ખાતે વિશેષ નિઃશુલ્ક સર્વરોગ નિદાન અને સારવાર મેડિકલ કેમ્પનું આયોજન કરવામાં આવ્યું હતું. ઓએનજીસીના જીજીએમ પ્રોડક્શન હેડ. હર્ષેન્દ્ર સ્વરૂપ, નગર પાલિકાના પ્રમુખ લલીતાબેન રાજપુરોહિત, પાલિકાના ચીફ ઓફિસર કેશવ કોલડિયાની અધ્યક્ષતા હેઠળ યોજાયેલ સર્વરોગ મેડિકલ કેમ્પનો દીપ પ્રગટાવી દ્વારા પ્રારંભ કરવામાં આવ્યો હતો આ કેમ્પમાં વિવિધ રોગોના હાંસોટની કાકા બા હોસ્પિટલ અને સુરતના નિષ્ણાંત તબીબો અને નર્સિંગ સ્ટાફે હાજર રહી સેવા બજાવી હતી અને નગર પાલિકા અને ઓએનજીસી ના તમામ સફાઈ કર્મચારીઓનું ચેકઅપ કર્યું હતું અને દવાઓ આપવામાં આવી હતી સાથે મહિલા કર્મચારીઓને સેનેટરી પેડનું પણ વિતરણ કરવામાં આવ્યું હતું, આ પ્રસંગે ઓએનજીસી આરોગ્ય વિભાગના ડો.આશુતોષ દેબારયા. નગર પાલિકાના સભ્યો. શહેર ભાજપના જીગ્નેશ અંદાડિયાં, જગદીશ શાહ સહિત, કાકા બા હોસ્પિટલના તબીબો અને સફાઈ કર્મચારીઓ ઉપસ્થિત રહ્યા હતા.

સાયખા કેમિકલ ઝોનમાં નીકળતા લાલ પાણીથી ઉદ્યોગકારો અને ચાર ગામના ખેડૂતો પરેશાન

(તસવીર : સૈયદ અમજદ, વાગરા)

વાગરા, તા.૨૮

વાગરાની સાયખા GIDCમાં લાલ પાણી ખુલ્લામાં નીકળી વરસાદી પાણીમાં ભળી જતા કેટલાક ઉદ્યોગકારો સહિત ચાર ગામના ખેડૂતો પરેશાન થઈ રહ્યા છે. ખેતરોમાં કેમિકલવાળા પાણી ઘૂસતા જગતના તાતને ભારે નુકશાન વેઠવાનો વારો આવ્યો છે. વાગરા તાલુકો ઈન્ડસ્ટ્રીઝ હબ તરીકે ગુજરાત ભરમાં સુવિખ્યાત બન્યો છે. છેલ્લા કેટલાક સમયથી સાયખાં કેમિકલ ઝોનમાં કેટલાક ઉદ્યોગો દ્વારા વરસતા વરસાદનો લાભ લઈ અનેકવાર કેમીકલયુક્ત પાણી ખુલ્લામાં કાઢી ખેતીલાયક જમીન સહિત પર્યાવરણને ભારે નુકશાન પહોંચાડવામાં આવી રહ્યુ છે. જેને પગલે સારા ઉદ્યોગકારોને પણ વેઠવાનો વારો આવે છે. મજાની વાત તો એ છે કે હજુ સુધી લાલ અને કાળુ પ્રવાહી કંઈ કંપની કાઢે છે એનું એડ્રેસ GPCBને મળતુ નથી! તો બીજી તરફ ખુલ્લા કાંસમાં જતુ પ્રદુષણવાળુ પાણી સાયખાં, કોઠીયા, સડથલા સહિત ખોજબલ ગામની સીમમાં થઈ દરિયામાં ભળે છે. જેને પગલે ખેતીની જમીનને ભારે નુકશાન થતુ હોવાની ખેડૂતોમાંથી બુમો ઉઠવા પામી છે. આ આગાઉ પણ ખુલ્લા કાંસમાં છોડાતા કેમીકલને લઈ ખેડૂતોએ કલેક્ટરને આવેદન પણ આપી ચુક્યા છે. પરંતુ તંત્રની લાપરવાહીને કારણે કેમીકલ છોડતા તત્વોને છુટ્ટો દોર મળી ગયો હોય એમ લાગી રહ્યુ છે. વરસાદી પાણીનો નિકાલ કરવા CETP પ્લાન્ટ દ્વારા નાળાઓની સફાઈ કરવામાં આવતા કેમિકલયુક્ત પાણીનો પ્રવાહ અનેકગણો વધી જવા પામ્યો હતો. ગતરોજ કેમિકલવાળું પાણી જેસન કંપનીની બાજુમાં આવેલ એક ખેતરમાં ઘૂસતા ખેડૂતની હાલત દયનીય બનવા પામી હતી. GPCBની ટીમે ખેતરમાં જતા પ્રદુષિત પાણીના નમૂના લઈ આગળની કાર્યવાહી હાથ ધરી હતી. ખુલ્લામાં નીકળતા કેમિકલયુક્ત પાણીની શોધમાં GPCBએ આખો દિવસ સાયખાં ઈન્ડસ્ટ્રીઝમાં ચક્કર લગાવ્યા હતા. જો કે આ પાણી કોણે કાઢ્યુ છે એની હજી સુધી કોઈ માહિતી પ્રાપ્ત થઈ નથી. સાયખાં કેમીકલ ઝોનમાં વરસાદી કાંસમાં કેમીકલ છોડતી કંપની મામલે GPCBને જો ખબર પણ પડે અને જે તે કંપનીને શિક્ષાત્મક દંડ કે ક્લોઝર નોટિસ પણ આપશે. પણ જે જમીનમાં નુકશાન થયુ હશે એ માટે ખેડૂતોને ભરપાઈ કરવા વહીવટી તંત્ર સજાગતા બતાવશે કે કેમ...?? એ એક સવાલ છે.

ધોળકા એસટી ડેપોમાં મેડિકલ કેમ્પ યોજાયો

ધોળકા, તા. ૨૮

આજે ધોળકા એસટી ડેપો ખાતે સરકારના 'સ્વચ્છતા હી સેવા' કાર્યક્રમ અંતર્ગત મેડિકલ કેમ્પનું ધોળકા એસટી ડેપો મેનેજર બાલકૃષ્ણ દેસાઈની ખાસ હાજરીમા આયોજન કરવામાં આવ્યું હતું. આ મેડિકલ કેમ્પમાં ધોળકા અર્બન હેલ્થ સેન્ટરનાં મેડિકલ ઓફિસર અને તેમના સ્ટાફ દ્વારા ધોળકા એસટી ડેપોનાં ડ્રાઈવર, કંડકટર, મિકેનિક અને વહીવટી કર્મચારીઓનું હેલ્થ ચેક કરવામાં આવ્યું હતું.

મહુધાના વડથલમાં રહેતી મહિલાનું મકાન તોડી પાડવા ગ્રા.પં.ના હુકમને કોર્ટે ફગાવ્યો : મકાન કાયદેસરનું

તમારૂં મકાન દબાણમાં છે, આ મકાન તમારી માલિકીનું નથી, પંચાયતની માલિકીનું છે, જો તમે ખાલી નહીં કરો તો અમે તોડી પાડીશું, પુરાવા રજૂ કરવામાં પંચાયત નિષ્ફળ

નડિયાદ, તા.૨૮

મહુધા તાલુકાના વડથલમાં આવેલા એક મકાનને દબાણમાં હોવાનું દર્શાવી ગ્રામ પંચાયતના તલાટી કમ મંત્રી તેમજ વહીવટ દારે મકાન માલિક મહિલાને નોટિસ આપી હતી જેના કારણે મહિલાએ મહુધા કોર્ટમાં ગ્રામ પંચાયત દ્વારા ખોટી રીતે નોટિસ આપી મકાન તોડી પાડવા કાવતરૂં કર્યું હોય તેની સામે દાદ માગી હતી કોર્ટે બંને પક્ષકારોના જવાબો પુરાવાઓ ધ્યાન રાખીને ગ્રામ પંચાયતના વિરૂદ્ધમાં હુકમ કર્યો છે અને મહિલાનું મકાન કાયદેસરનું હોવાનું ઠરાવ્યું છે.

આ અંગે મળતી માહિતી મુજબ મહુધા તાલુકાના વડથલમાં રહેતા શરીફાબેન ફકીર મહંમદના હોય તા.૧૮/૮/૯૪ના રોજ ગામમાં રહેતા ફાતમાબેન ઈબ્રાહીમભાઈ વોરા પાસેથી વેચાણ દસ્તાવેજથી મકાન વેચાણ રાખ્યું હતું આ મકાન જૂનું હોય સન ૨૦૧૩-૧૪માં તેમણે મકાન તોડી પાડી તે સ્થળે નવું બે માળનું મકાન બનાવી પોતાના પરિવાર સાથે રહે છે.

આ મકાન બાબતે વળથલ ગ્રામ પંચાયતના તલાટી કમ મંત્રી તેમજ વહીવટદારે તરીકે ૧૧/૧૦/૨૩ના રોજ શરીફાબેનને નોટિસ આપી જણાવ્યું હતું કે તમારૂ મકાન દબાણમાં છે જેને કારણે તાત્કાલિક ધોરણે આ દબાણ દૂર કરવું. પોતે કાયદેસરના માલિક હોવા છતાં ગ્રામ પંચાયતે ખોટી નોટિસ આપી હોય તેવો ગ્રામ પંચાયતના તલાટી કમ મંત્રી તેમજ વહીવટદારને મળ્યા હતા પરંતુ આ બંને વ્યક્તિઓએ આ મકાન તમારી માલિકીનું નથી પંચાયતની માલિકીનું છે માટે જો ખાલી નહીં કરો તોડી પાડીશું તેમ જણાવ્યું હતું જેથી શરીફાબેન એ મહુધા કોર્ટમાં પોતાના વકીલ એમ.એસ પઠાણ દ્વારા સિવિલ દાવો કર્યો હતો. આ દાવામાં તેમણે જણાવ્યું હતું કે સિટી સર્વે નંબર ૧૦૦૮૪ કે જેનું ગ્રામ પંચાયત રજિસ્ટર નંબર ૪૨૮ છે આ મકાન ૧૮/૮/૯૪ના રોજ પોતે ગામમાં રહેતા ફાતમાબેન ઈબ્રાહીમભાઇ વોરા પાસેથી વેચાણ લીધું હતું ત્યાંરથી તેઓ કબજો ધરાવે છે અને ગ્રામ પંચાયત તેમ સિટી સર્વેમાં તેમનું નામ ચડી ગયું છે છતાં ગ્રામ પંચાયત દ્વારા આ મકાન તોડી પાડવા માટે નોટિસ આપે છે. મહુધા કોર્ટમાં આ કેસ ચાલ્યો હતો ત્યારે ગ્રામ પંચાયતના વકીલે જવાબ રજૂ કર્યો હતો જેમાં જણાવ્યું હતું કે સદર મકાન અગે ગેરકાયદેસરનું દબાણ કરેલ છે. દાવાવાળી મિલ્કત વડથલ ગ્રામપંચાયતના હસ્તકની મિલ્કત આવેલ છે. પંરતુ આ કામના વાદીએ મુળ ભાડા પાટે રાખનાર ભુલાભાઈ કાસમભાઈના વારસદાર ફાતમાતે ઈબ્રાહીમ ભુલામીયાની વિધવા પાસેથી ખોટા પુરાવા ઊભા કરી અને ગેરકાયદેસરનો ખોટો રજિસ્ટર્ડ દસ્તાવેજ કરી લીધેલ છે અને દાવાવાળી મિલ્કતમાં તેઓના નામ દાખલ કરાવી દીધેલ છે સદર દાવાવાળી જમીનમાં જયારે ભાડા પટો ચાલુ હતો તે દરમ્યાન સને ૧૯૮૬ની સાલમાં ઈબ્રાહીમ ભુલાભાઈ વ્હોરા ગુજરી જતા તેઓના વારસદાર ફાતમા તે ઈબ્રાહીમ ભુલામીયા તથા તેમની ત્રણ દીકરો જુબેદાબેન, મદીનાબેન તથા હનીફાબેન તારીખ ૨૯/૦૮/૧૯૮૬ના રોજ જાતે પોતે વારસાઈ હકકે નામ દાખલ કરી અને તે જ સમયે ફાતમાબીબી ઈબ્રાહીમભાઈ વ્હોરાનું નામ હક કમી કરાવી દીધેલ છે અને તેઓની ત્રણ દીકરીઓના નામ ગ્રામપંચાયતના રેકર્ડમાં રહેવા દીધા હતા આ દાવાવાળી મિલ્કતનો તારીખ ૧૮/૦૮/૧૯૯૪ના રોજ ખોટુ આકારણી પત્રક બનાવી ફાતમાબીબી ઈબ્રાહીમ વ્હોરાએ વાદી શરીફાબેન ફકીરમહંમદ વ્હોરા ખોટો દસ્તાવેજ બનાવી રજિસ્ટર કરાવેલ છે જે દસ્તાવેજ ખોટો અને ગેરકાયદેસરનો છે. જોકે શરીફાબેનના વકીલ એમ એસ પઠાણે કોર્ટમાં એવી દલીલ કરી હતી કે ગ્રામ પંચાયત દ્વારા આ મકાનની જગ્યા ભાડે પટ્ટે આપી હોય તેવો કોઈ પુરાવો પંચાયતે કોર્ટમાં રજૂ કર્યો નથી તેમજ અન્ય કોઈ તેના અનુસંધાનના પુરાવા પણ કોર્ટમાં રજૂ કર્યા નથી માટે ગામ પંચાયતનો ખોટો દાવો છે.

મહુધા કોટે બંને પક્ષકારોની દલીલો પુરાવાનો અભ્યાસ કર્યા બાદ ગ્રામ પંચાયતના વિરૂદ્ધમાં હુકમ કર્યો છે આ હુકમમાં જણાવ્યું છે કે વાદીનો દાવો આથી મંજૂર કરવાનો હુકમ કરવામાં આવે છે. તેમજ પ્રતિવાદીઓએ તારીખ ૧૩/૧૦/૨૦૨૩ના રોજ ગુજરાત પંચાયત અધિનિયમની કલમ-૧૦૫ હેઠળની વાદીને આપેલી નોટિસ નિરર્થક અને રદ ઠરાવવાનો હુકમ કરવામાં આવે છે. વધુમાં તેવો હુકમ કરવામાં આવે છે કે દાવાવાળી મિલકત મોજે ગામ વડથલ ગ્રામ પંચાયત આકારણી નંબર-૪૨૮ વાળી મિલકત ઉપર આવેલ બે માળનું ધાબા વાળુ મકાન વડથલ સિટી સર્વે નંબર-૧૦૦૦૮૪ વાળી મિલકતમાં પ્રતિવાદીઓ ગેરકાયદેસર રીતે સદર મકાનને નુકસાન કરવુ કરાવવુ નહી તેમજ સદરહુ મકાનને તોડફોડ કરી દૂર કરવુ કરાવવુ નહી અને પ્રતિવાદી ઓ કે તેમના નોકરો ચાકર કે એજન્ટો ગેરકાયદેસર બળજબરીથી કબજો ભોગવટો લઈ આ મકાન કે મકાનમાં આવેલ સામાનને કોઈ નુકસાન કરવુ કરાવવા નહી તેવો વાદીના લાભમાં તથા પ્રતિવાદીઓની વિરૂદ્ધ કાયમી મનાઈ હુકમ ફરમાવવાનો હુકમ કરવામાં આવે છે.

ભાવનગરના બુધેલ ગામે

વ્યાજખોરોની વધુ નાણાંની માંગણીથી ત્રસ્ત યુવાને આપઘાત કર્યાનો પરિવારનો આક્ષેપ

ભાવનગર, તા.૨૮

બુધેલ ગામે રહેતા એક યુવકે ઝેરી દવા પી લઈ આત્મહત્યા કરી લીધી હતી જેના પગલે તેના પરિવારજનોએ યુવકે રૂા. બે લાખ વ્યાજે લીધા હતા. જેનું દર મહિને ૩૦ હજાર ચૂકવવા છતા શખ્સો રૂપિયા ૫ લાખ માંગી ઘરે આવી ધાક ધમકી આપી પૈસાની કડક ઉઘરાણી કરતા હોય જેના ત્રાસથી કંટાળી જઈ આત્મ હત્યા કરી લીધાના આક્ષેપ કર્યા હતા. ભાવનગર શહેર નજીક આવેલા બુધેલ ગામે રહેતા જયેશ ભુપતભાઈ મકવાણાએ કોઈ અગમ્ય કારણસર ઝેરી દવા પી આત્મહત્યા કરી લેતા તેઓને ભાવનગર સર.ટી. હોસ્પિટલ ખસેડવામાં આવ્યા હતા. જયા મૃતકના દાદાના દીકરા જીગ્નેશ સવજીભાઈ મકવાણાએ જણાવ્યુ હતું કે, તેના ભાઈએ શખ્સો પાસેથી બે વર્ષ પહેલા વ્યાજે બે લાખ રૂપિયા લીધા હતા. જે પેટે તે મહિને ૩૦થી૩૫ હજાર વ્યાજના ચૂકવતો હોવા છતા થોડા સમય પહેલા તેને ઉઠાવી જઈ મારમાર્યો હતો. અને હજુ પાંચ લાખની માંગણી કરી પૈસા આપવા પડશે ગમેતે કરો અમે પૈસાના ધણી તેમ કહી ઉઘરાણી કરતા હતા. દરમિયાન ચારેક શખ્સો હથિયારો લઈ ઘરે આવી અપશબ્દો આપી ધાક ધમકી આપતા હોય જેથી તેના કાકાના દીકરાથી ઉકત શખ્સોનો ત્રાસ સહન ન થતા કંટાળી જઈ આત્મહત્યા કરી લીધાના આક્ષેપ કર્યા હતા.

ઘોઘાના ગરીબપુરા ગામે ૪૧ ઘેટાં-બકરાંનાં મોત : પશુપાલકને ભારે નુકસાન

ભાવનગર, તા.૨૮

ઘોઘાના ગરીબપુરા ગામે ગત રાત્રે એક માલધારીના ૪૧ ઘેટાં બકરાં ટપોટપ મોતને ભેટ્યા હતા. રહસ્યમય આ બનાવમાં પશુના મોંતનું કારણ જાણવા તબીબી અભિપ્રાય મેળવતા પ્રાથમિક તબક્કે ફૂડ પોઈઝનિંગ થયું હોવાનું સામે આવ્યુંછે. જોકે, પીએમ રિપોર્ટ આવ્યા બાદ સાચું કારણ ખુલશે. દરમિયાનમાં એક જ માલિકીના ૪૧ પશુના મોત થતાં માલધારી પર દુઃખનો પહાડ તૂટી પડ્યો હતો. જાણવા મળતી વિગતો અનુસાર ગરીબપુરા ગામે ભરવાડ લાલાભાઈ સિદિભાઈના માલિકીના ૩૯ ઘેટાં અને ૨ બકરાં મળી ૪૧ પશુના આને વહેલી સવારે એકાએક મોત નીપજ્યા હતાં. હાલ ચોમાસાની ઋતુમાં સમગ્ર માલધારીઓના પશુ ડુંગરમાં ચરતા હોય છે ત્યારે માત્ર લાલાભાઈના ઘેટાં બકરાં જ મોતને ભેટતા અચરજ ફેલાયુંછે, એક સ્થળે અને એક જ સાથે ચરતા અન્ય પશુઓ સલામત છે જ્યારે એક માત્ર માલધારીના પશુના રહસ્ય મય મોતથી આશ્ચર્ય ઉભુ થયું છે. મળતી વિગતો મુજબ રહેણાંકના ઘરમાં રખાયેલ તમામ પશુ એક ખૂણામાં એકત્ર થઈને મૃતદેહો પડ્યા હતા. બનાવના પગલે વેટરનરી તબીબે દોડી જઈ તપાસ હાથ ધરી છે અને સેમ્પલ લઈ પરીક્ષણ અર્થે મોકલવા તજવીજ હાથ ધરાઈ છે. પરંતુ પ્રાથમિક તબક્કે ફૂડ પોઈઝનિંગ થવાથી ગેસ થતા પશુના મોત થયાનું તબીબી તારણ નીકળ્યું છે. આ બનાવના માલધારી પરિવારની રોજી રોટી છીનવાવા સાથે ભારે મોટું આર્થિક નુકસાન થયું છે.

ચોટીલા હાઈવે પર મસમોટા ખાડાને લઈ વાહનોની કતારો

સુરેન્દ્રનગર, તા.૨૮

સુરેન્દ્રનગર જિલ્લાના ચોટીલા હાઈવે પર ટ્રાફિક જામ સર્જાયો છે. જેને લઈને વાહનચાલકો ભારે હાલાકીમાં મૂકાઈ ગયા છે. અમદાવાદથી રાજકોટ વચ્ચેના આ મુખ્ય હાઈવે પર મસમોટા ખાડાઓ પડી ગયા છે. જેને કારણે આ ટ્રાફિક જામની સ્થિતિ સર્જાઈ છે. હાઈવે પર મોટા મોટા ખાડાઓ પડી જતાં વાહનચાલકો મુશ્કેલીનો સામનો કરી રહ્યા છે. જાળવી જાળવીને પોતાના વાહન ચલાવવું પડતું હોવાથી હાઈવે પર વાહનોની લાંબી કતાર લાગી ગઈ છે. ચોમાસામાં આ રોડ પર અવારનવાર ખાડા પડી જાય છે. તંત્ર દ્વારા માત્ર માટી ભરીને ખાડાનું પુરાણ કરી દેવામાં આવે છે. જેથી ફરી વરસાદ આવે એટલે ત્યાં ફરી ખાડા પડે છે. જો ભારે વરસાદ હોય તો મોટા મોટા ખાડાઓ પડી જાય છે. જેથી ટ્રાફિકની સ્થિતિ સર્જાય છે. આવી સ્થિતિમાં પોલીસ પણ લાચાર બની જાય છે. ચોટીલા હાઈવે પર ટોલ ટેક્સ ભરવા છતાં હાઈવેની આવી સ્થિતિ કેમ થઈ જાય છે? તેને લઈને વાહનચાલકો સવાલ કરી રહ્યા છે. ત્યારે લાગતા વળગતા તંત્ર દ્વારા તાકીદે આ કાર્યવાહી હાથ ધરાય એવી વ્યાપક માંગ હાઈવેથી પસાર થતાં વાહનચાલકો અને ચોટીલા નગરજનોએ ઉઠાવી છે.

વડોદરામાં વરસાદથી બે મકાન ધરાશાયી, વૃક્ષ નીચે ચાર મકાનો દબાયા

(સંવાદદાતા દ્વારા) વડોદરા, તા.૨૮

વડોદરામાં ગઈકાલે મોડી રાત્રે ફરી એકવાર ભારે વરસાદ પડવાને કારણે અનેક સ્થળોએ વૃક્ષો તેમજ મકાનોને નુકસાન થયું છે. વાડી મોગલવાડા તેમજ ફતેપુરા પૌવા વાલાની ગલીમાં મકાનોના ભાગ ધરાશાયી થતા ફાયર બ્રિગેડની મદદ લેવામાં આવી હતી. બંને બનાવોમાં કોઈ જાનહાની થઈ નથી અને ફાયર બ્રિગેડ દ્વારા બેરીકેટ કરીને અવરજવર બંધ કરવામાં આવી છે. જુદા-જુદા વિસ્તારમાં એક ડઝન જેટલા વૃક્ષો ધરાશાયી થતા ફાયર બ્રિગેડ દ્વારા વૃક્ષો દૂર કરવાની કામગીરી હાથ ધરવામાં આવી છે. કારેલીબાગ બહુચરાજી રોડ ખાતે વડનું ઝાડ તૂટતા ચાર મકાનો દબાયા હતા અને તેમાં રહેતા ચાર લોકો અડધો કલાક સુધી ફસાયા હતા. ફાયર બ્રિગેડ દ્વારા બચાવ કામગીરી કરવામાં આવી હતી. સ્થાનિક રહીશોએ આક્ષેપ કર્યો છે તે વડનું ઝાડ તૂટી પડે તેમ હોવાથી કોર્પોરેશનમાં રજૂઆત કરી હતી પરંતુ અમારી અરજી ધ્યાને લેવાઈ ન હતી.

ડભોઈમાં આધારકાર્ડ અપડેટની પ્રક્રિયામાં સર્વર ડાઉનની સમસ્યાથી લોકો ત્રાહિમામ્

(સંવાદદાતા દ્વારા)

ડભોઇ, તા.૨૮

ડભોઇના લાલબજાર સ્થિત બેન્ક ઓફ બરોડાના પ્રાંગણમા તેમજ તાલુકા સેવાસદન ખાતે આધારકાર્ડ અપડેટ માટે ડભોઇ સહિત ગ્રામ્ય વિસ્તારના લોકો વહેલી સવારથીજ કતારમા ઊભા થયેલા જોવા મળી રહ્યા છે. આખો દિવસ ભુખ્યા તરસ્યા ઊભા રહેલા લોકોને ક્યાંક સર્વરડાઉન થઈ જતા ધક્કા ખાવાનો વારો આવે છે. તો બીજીબાજુ રેશનકાર્ડ અને શિખ્યવૃત્તિ માટે પણ કેવાયસી જરૂરી કરતા મજૂરી છોડીને દિવસ ભાંગી આવતા ગ્રામ્ય વિસ્તારના લોકોમા ભારે રોષ જોવા મળી રહ્યો છે. વરસાદની ઋતુમાં ચાલુ વરસાદમાં પણ લોકો બેંકની બહાર ઊભા રહે છે. બેસવા માટે કે વ્યવસ્થિત છત નીચે ઊભા રહેવા માટે પણ કોઈ જાતની સવલત કરવામાં આવી નથી. જેના કારણે લોકોને વરસાદમાં ઊભા રહેવાનો વારો આવે છે. લોકોમાં વહીવટી તંત્ર સામે રોષ ભભૂકી ઉઠેલ છે. ડભોઇના લાલબજાર વિસ્તારમા આવેલ બેન્ક ઓફ બરોડામા ચાલતા આધારકાર્ડ અપડેટ કરાવવાના કામ માટે લોકો વહેલી સવારથી જ લાઇનમા ગોઠવાઈ જાય છે. મંદ ગતિએ ચાલતી આધારકાર્ડ અપડેટની કામગીરીમા ક્યાંક સર્વર ખોટવાઇ જતા કતારમા ઉભેલા લોકોમાં રોષની લાગણી પ્રસરી છે. ત્યારે સરકાર દ્વારા સહેલાઈથી સમય અને નાણાનો વેડફાટ ના થાય તે રીતે લોકોની સમસ્યાનો અંત આણવા પગલા લેવા માંગ ઉઠવા પામી છે.

નડિયાદમાં ૧૦ લાખના ચેક રિટર્ન કેસમાં આરોપીને દોઢ વર્ષની કેદની સજા

(સંવાદદાતા દ્વારા)

નડિયાદ, તા.૨૮

ગળતેશ્વર તાલુકાના વાડદ ગામે રહેતા શિક્ષક પાસેથી નડિયાદમાં રહેતા સામાજિક કાર્યકરે રૂા.૧૦ લાખ હાથ ઉછીના લીધા હતા શિક્ષકે રકમ પરત માનતા તેમને ચેક આપ્યો હતો જે ચેક બેંકમાંથી પરત ફરતા શિક્ષકે ગળતેશ્વર કોર્ટમાં કેસ દાખલ કર્યો હતો. કોર્ટે નડિયાદના સામાજિક કાર્યકરને દોઢ વર્ષની કેદની સજા તેમ જ ચેકની રકમ શિક્ષકને ચૂકવી આપવા હુકમ કર્યો છે. મળતી માહિતી મુજબ ગળતેશ્વર તાલુકાના વાડદ ગામે રહેતા અને શિક્ષક તરીકે ફરજ બજાવતા મલેક સાદિકમહંમદ હુસેનમિયાંનું પરિચય નડિયાદના મોમીન ગુલામમુસ્તુફા (સામાજિક કાર્યકર) સાથે થયો હતો. ગુલામમુસ્તફા પોતે ઉર્દુ એકેડમી ગાંધીનગરના સભ્ય અને અલ્પ સંખ્યક નાણાં નિગમના પૂર્વ અધ્યક્ષના પર્સનલ આસીસ્ટન્ટ હોવાની ઓળખ આપી ફરિયાદી સાદિક માસ્તર સાથે મિત્રતા કેળવી નજીકના સબંધો કેળવ્યા હતા. ત્યારબાદ વર્ષ ૨૦૧૮માં મોમીન ગુલામમુસ્તફાએ સાદીક મલેક પાસેથી મિત્રતાને નાતે થોડા થોડા કરીને રૂા.૧૦ લાખ હાથ ઉછીના લીધેલા અને તે રકમની અવેજમાં આરોપીએ ફરિયાદીને રૂા.૧૦ લાખનો ચેક લખી આપ્યો હતો જે ચેક ફરિયાદી દ્વારા બેંકમાં રજૂ કરવામાં આવતા ચેક પરત આવ્યો હતો જે અંગેની ફરિયાદ સાદીક મલેકએ ગળતેશ્વર કોર્ટમાં દાખલ કરતા તે કેસ ચાલી જતાં ફરિયાદ પક્ષેના એડવોકેટની દલીલો અને રજૂ કરેલા પુરાવા ગ્રાહ્ય રાખી ગળતેશ્વર કોર્ટે હુકમ ફરમાવી આરોપી મોમીન ગુલામ મુસ્તુફાને દોઢ વર્ષની કેદની સજા અને હુકમ થયેથી બે માસમાં ચેકની રકમના રૂા.૧૦ લાખ ફરિયાદીને વળતર પેટે ચૂકવી આપવા અને આ રકમના ચૂકવે તો આરોપીને વધુ બે માસની સજાનો હુકમ કરવામા આવ્યો હતો.

આજે નડિયાદમાં વિશ્વ હૃદય દિવસ નિમિત્તે શિબિર અને સંવાદનું આયોજન

નડિયાદ, તા.૨૮

ગત વર્ષે નવરાત્રિમાં હાર્ટએટેકના બનાવો જોવા મળ્યા હતા ચાલુ ગરબે બનેલા આવા બનાવમાં તાત્કાલિક અસરથી શું કરવુ ?? એની ઘણાને ખબર હોતી નથી ત્યાં હાજર લોકો પણ બૂમાબૂમ કર્યા સિવાય કઈ કરી શકતા નથી ત્યારે આવા બનાવો તેમજ આવા બનાવો ના બને તેની જાણકારી પ્રજા માટે ખૂબ જ જરૂરી છે આવી જાણકારી માટે નડિયાદમાં આવતીકાલે રવિવારે વિશ્વ હૃદય દિવસ નિમિત્તે ખાસ શિબિર અને સંવાદનું આયોજન કરાયું છે. જેમાં રાજ્ય યોગ બોર્ડના ચેરમેન તેમજ જાણીતા ડોક્ટરો હાજર રહી નગરજનોને માર્ગદર્શન આપશે. નડિયાદમાં પીપલગ રોડ પર આવેલા યોગી ફાર્મ બીએપીએસ મંદિર ખાતે રવિવારે ૨૯ સપ્ટેમ્બરના રોજ વિશ્વ હૃદય દિવસની ઉજવણી કરવામાં આવનાર છે. ગુજરાત રાજ્ય યોગ બોર્ડ તરફથી ગુજરાત રાજ્ય યોગ બોર્ડના ચેરમેન શિશપાલજી આ તબક્કે ખાસ હાજર રહેનાર છે. આ ઉપરાંત જાણીતા ડોક્ટરો પણ હાજર રહેશે. હૃદય રોગ નિવારણ અંગે વિવિધ ટીપ્સ આપશે. સાથે સા

ઈઝરાયેલ-હિઝબુલ્લાહ વચ્ચે મોટા સમાચાર હિઝબુલ્લાહના પ્રમુખ નસરલ્લાહ બૈરૂત હુમલામાં શહીદ

(એજન્સી) તા.૨૮

ઈઝરાયેલ સતત હિઝબુલ્લાહને નિશાન બનાવી રહ્યું છે અને હવાઈ હુમલાઓ દ્વારા તેમના સ્થાનોને નષ્ટ કરી રહ્યું છે. આ દરમિયાન ઈઝરાયેલે મોટો દાવો કર્યો છે કે હિઝબુલ્લાહના ચીફ નસરલ્લાહ શહીદ થઈ ગયા છે. ઈઝરાયલ ડિફેન્સ ફોર્સે ટ્વિટર પર પોસ્ટ કરીને કહ્યું કે હવે હસન નસરલ્લાહ દુનિયામાં આતંક ફેલાવી શકશે નહીં. હસન નસરલ્લાહ ૩૨ વર્ષ સુધી સંગઠનના પ્રમુખ હતા. ઈઝરાયેલી સેનાના પ્રવક્તા લેફ્ટનન્ટ કર્નલ નદવ શોશાનીએ X પર એક પોસ્ટમાં કહ્યું છે કે નસરલ્લાહ શહીદ થઈ ગયા છે. એએફપીના અહેવાલ અનુસાર, ઈઝરાયેલી સેનાના પ્રવક્તા ડેવિડ અબ્રાહમે જણાવ્યું હતું કે હિઝબુલ્લાહના વડા શુક્રવારે (૨૭ સપ્ટેમ્બર ૨૦૨૪) લેબેનોનની રાજધાની બૈરૂતમાં હવાઈ હુમલામાં માર્યા ગયા હતા. હસન નસરલ્લાહને જે ઓપરેશન દ્વારા મારવામાં આવ્યા તેનું નામ હતું NEW ORDER. નસરલ્લાહના મોતના દાવા બાદ ઈઝરાયેલી સેનાએ કહ્યું કે, જે કોઈ ઈઝરાયેલને ધમકી આપે છે, અમે જાણીએ છીએ કે તેના સુધી કેવી રીતે પહોંચવું. આ અમારી ક્ષમતાનો અંત નથી. ઈઝરાયેલ અને હિઝબુલ્લાહ વચ્ચેના યુદ્ધની

ભયાનકતાને કારણે વડાપ્રધાન બેન્જામિન નેતાન્યાહુએ તેમની યુએસ યાત્રા અધવચ્ચે છોડીને સ્વદેશ પરત ફરવું પડ્યું છે. આ દરમિયાન ઈઝરાયેલે હિઝબુલ્લાહના હેડક્વાર્ટર પર ઘાતક હુમલો કર્યો હતો. હિઝબુલ્લાહ પણ ઈઝરાયેલ પર જોરદાર હુમલો કરી રહ્યું છે. હવે બંને પક્ષો વચ્ચે ભીષણ યુદ્ધ શરૂ થઈ ગયું છે, જેને જોઈને મધ્ય પૂર્વના દેશોમાં ગભરાટનો માહોલ છે. યુદ્ધનું આવું સ્વરૂપ જોઈને અમેરિકા પણ આશ્ચર્યચકિત થઈ ગયું છે. પરંતુ હવે આ યુદ્ધને રોકવું ખૂબ મુશ્કેલ લાગે છે. ટાઈમ્સ ઓફ ઈઝરાયેલના અહેવાલ મુજબ ઈઝરાયેલની સેનાએ કહ્યું કે તેઓએ એક દિવસ પહેલા જ હિઝબુલ્લાહના હેડક્વાર્ટર પર હુમલો કર્યો હતો, જ્યાં હસન નસરલ્લાહ પણ હાજર હતા. ઈઝરાયેલની સેના બૈરૂત સહિત અનેક વિસ્તારોમાં સતત હુમલા કરી રહી છે. IDFએ બૈરૂતના દહિયાહ શહેરમાં રહેતા લોકોને તાત્કાલિક વિસ્તાર ખાલી કરવા જણાવ્યું છે. IDFનું કહેવું છે કે હિઝબુલ્લાહ આ જગ્યાઓનો ઉપયોગ ઈઝરાયેલ પર હુમલો કરવા માટે કરી રહ્યું છે. ઈઝરાયેલની ન્યૂઝ ચેનલના જણાવ્યા અનુસાર, આ એર સ્ટ્રાઈકમાં નસરલ્લાહ સિવાય તેની પુત્રી ઝૈનબનું પણ મોત થયું હતું. મીડિયા રિપોર્ટ્સ અનુસાર, નસરલ્લાહની પુત્રીનો મૃતદેહ કમાન્ડર સેન્ટરમાંથી મળી આવ્યો હતો જેના પર ઈઝરાયેલ દ્વારા હુમલો કરવામાં આવ્યો હતો. આ પહેલા શુક્રવારે રાત્રે ઈઝરાયેલે હિઝબુલ્લાહના હેડક્વાર્ટર પર મિસાઈલ છોડી હતી, જેમાં ૬ લોકો માર્યા ગયા હતા અને ૯૦ લોકો ઘાયલ થયા હતા.

ઈઝરાયેલી વડાપ્રધાન નેતાન્યાહુએ UNમાં બે મેપ બતાવ્યા, ભારતને આશીર્વાદ તો ઈરાનને શ્રાપ ગણાવ્યો

(એજન્સી) તા.૨૮

આરબ રાષ્ટ્રો સાથેના ઈઝરાયેલના અણબનાવથી આખી દુનિયા પરિચિત છે. તાજેતરમાં ઈઝરાયેલ એના પરંપરાગત દુશ્મન પેલેસ્ટીન અને પડોશી દેશ લેબેનોન સાથે 'વૉર-મોડ'માં છે. આરબ રાષ્ટ્રોને ઈઝરાયેલ વિરૂદ્ધ ભડકાવવાનો આરોપ ઈઝરાયેલ હંમેશથી ઈરાન પર લગાવતું રહ્યું છે, જે સંદર્ભે તાજેતરમાં ઈઝરાયેલના વડાપ્રધાન બેન્જામિન નેતાન્યાહુએ યુનાઈટેડ નેશન્સ(યુ.એન.) ખાતે આપેલ ભાષણમાં ઈરાનને આડેહાથે લઈને કડક ભાષામાં ખુલ્લેઆમ ચીમકી આપી હતી. યુ.એન.માં ભાષણ આપતી વખતે ઈઝરાયેલના વડાપ્રધાન આક્રમક મૂડમાં હતા. ભાષણ દરમિયાન તેમણે બે નકશા બતાવ્યા હતા જેમાં જમણા હાથમાં પકડેલા નકશામાં ઈરાન અને એના પડોશી દેશો ઈરાક, સીરિયા અને યમનને કાળા રંગમાં દર્શાવવામાં આવ્યા હતા. નેતાન્યાહુએ તેમને 'ધ કર્સ' (શ્રાપ) તરીકે ઓળખાવ્યા હતા. તેમના ડાબા હાથમાં બીજો નકશો હતો જેમાં અન્ય દેશો સહિત ભારતને હાઈલાઈટ કરવામાં આવ્યું હતું. નેતાન્યાહુએ ડાબા હાથમાં પકડેલા નકશામાં ઈજિપ્ત, સુદાન, સાઉદી અરેબિયા અને ભારતને લીલા રંગમાં દર્શાવવામાં આવ્યા હતા અને એ દેશોને તેમણે 'ધ બ્લેસિંગ' (આશીર્વાદ) તરીકે ઓળખાવ્યા હતા. અત્રે ઉલ્લેખનીય છે કે, ભારતના વડાપ્રધાન નરેન્દ્ર મોદી ઈઝરાયેલ પર હમાસના હુમલાની નિંદા કરનાર પ્રથમ વિશ્વ નેતાઓમાંના એક હતા. ભારતે સંપૂર્ણ યુદ્ધવિરામની હાકલ કરી છે. ગાઝા યુદ્ધ પછી યુ.એન. ખાતેના તેમના પ્રથમ ભાષણમાં ઈઝરાયેલના વડાપ્રધાને કડક ભાષામાં ભાષણ આપ્યું હતું, જેમાં તેમણે મધ્યપૂર્વમાં ફેલાયેલી અંશાતિનું દોષી ઈરાનને ગણાવ્યું હતું. તેમણે ઈરાનને જલદ ભાષામાં ચેતવણી આપતાં કહ્યું હતું કે, 'મારી પાસે તેહરાન (ઈરાનની રાજધાની) માટે એક

સંદેશ છે, અને તે એ કે, જો તમે અમારા પર હુમલો કરશો તો અમે તમારા પર વળતો પ્રહાર કરશું. ઈરાનમાં એવું કોઈ સ્થળ નથી જ્યાં ઈઝરાયેલના હાથ ન પહોંચી શકે. અને આ વાત સમગ્ર મધ્ય-પૂર્વને લાગુ પડે છે.'સાથોસાથ નેતાન્યાહુએ વિશ્વભરના દેશોને સંબોધીને કહ્યું હતું કે, 'આ નકશા ફક્ત ઈઝરાયેલને નહીં, આખી દુનિયાને લાગુ પડે છે. દુનિયાએ હવે 'આશીર્વાદ' અને 'શ્રાપ' વચ્ચે પસંદગી કરી લેવી જોઈએ. દુનિયાને વારેવારે અશાંતિ તરફ ધકેલનારા ઈરાનને ખૂશ કરવાનું હવે બંધ કરો.' નેતાન્યાહુએ જે નકશા બતાવ્યા એમાં પડોશી દેશોના અમુક વિસ્તાર ઈઝરાયેલની માલિકીના હોય એ રીતે દર્શાવ્યા હતા. બંને નકશામાં પેલેસ્ટીનના 'વેસ્ટ બેંક' અને 'ગાઝા' વિસ્તારને ઈઝરાયેલના ભાગ તરીકે દર્શાવવામાં આવ્યા હતા. એ ઉપરાંત નકશામાં સીરિયાના 'ગોલાન હાઈટ્સ' ક્ષેત્રને પણ ઈઝરાયેલનો ભાગ દર્શાવવામાં આવ્યો હતો. નેતાન્યાહુએ પેલેસ્ટીનને પણ ચેતવણી આપતાં કહ્યું હતું કે, 'ઈઝરાયેલ શાંતિ ઈચ્છતું રાષ્ટ્ર છે. પેલેસ્ટીનીઓએ યહૂદીઓ વિરૂદ્ધ દ્વેષ ફેલાવવાનું બંધ કરવું જોઈએ અને યહૂદી રાષ્ટ્ર સાથે સમાધાન કરી લેવું જોઈએ.'ઈતિહાસ સાક્ષી પૂરે એમ છે કે ઈઝરાયેલને લગભગ તમામ આરબ રાષ્ટ્રો સાથે બનતું નથી, પણ આ વખતે ઈજિપ્ત, સુદાન અને સાઉદી અરેબિયા રાષ્ટ્રોને 'આશીર્વાદ' રૂપ ગણાવીને ઈઝરાયેલ તેમની સાથે હૂંફાળા સંબંધો શરૂ કરવા ઈચ્છુક હોવાનો સંદેશ આપ્યો છે. અત્રે ઉલ્લેખનીય છે કે, જુલાઈ ૨૦૨૪માં ઈરાનની રાજધાની તહેરાનમાં હમાસની રાજકીય પાંખના વડા ઈસ્માઈલ હનીયેહની હત્યા બાદ ઈઝરાયેલ અને ઈરાન વચ્ચે સંઘર્ષ વધી ગયો છે. એપ્રિલ ૨૦૨૪માં સીરિયામાં ઈરાનની એમ્બેસી પર થયેલા હમલા બાદ ઈરાને પ્રથમ વખત ઈઝરાયેલ પર સીધો હુમલો કર્યો હતો. નેતાન્યાહુએ યુ.એન.માં આપેલ ચેતવણીઓ મધ્યપૂર્વમાં સળગી રહેલા યુદ્ધના દાવાનળમાં ઈંધણનું કામ કરે છે કે પછી શાંતિ બહાલ કરવામાં નિમિત્ત બને છે, એ તો સમય જ કહેશે.

અલ-સફા હજ ટુર્સ એન્ડ ટ્રાવેલ્સ
તા. 16-10-2024 દિવસ-15 65000
દિવાળી વેકેશન ઉમરાહ દિવસ-20 85000
ફાતમા માંડાવાલા ગ્રુપ
મ્યુનિસિપલ કોર્પોરેશન સામે, ગોલલીમડા બસ સ્ટેન્ડ પાસે, આસ્ટોડિયા રોડ, અમદાવાદ-૧
M : 9714635786, 9033619292, 9978682313

ઈઝરાયેલે દાવો કર્યો છે કે બૈરૂત પર તાજેતરના હુમલામાં હિઝબુલ્લાના ટોચના નેતાઓ મૃત્યુ પામ્યા છે

(એજન્સી) તા.૨૮

ઈઝરાયેલની સેનાએ જણાવ્યું છે તેણે લેબેનોનમાં હવાઈ હુમલા દરમિયાન કટ્ટરપંથી ઈસ્લામિક આતંકવાદી સંગઠન હિઝબુલ્લાહના અનેક કમાન્ડરોને મારી નાખ્યા છે. "આઈએએફ (ઈઝરાયેલ એરફોર્સ)એ દક્ષિણ લેબેનાનમાં હિઝબુલ્લાહના મિસાઈલ યુનિટના કમાન્ડર, આતંકવાદી મુહમ્મદ અલી ઈસ્માઈલ અને તેના નાયબ, આતંકવાદી હુસૈન અહેમદ ઈસ્માઈલ પર હુમલો કરી મારી નાખ્યા," ઈઝરાયેલ ડિફેન્સ ફોર્સિસ (આઈડીએફ)એ શનિવારે સવારે જણાવ્યું હતું. "તેમની સાથે, વધારાના હિઝબુલ્લાહ કમાન્ડર અને કાર્યકર્તાઓ પણ મૃત્યુ પામ્યા. IDFએ જણાવ્યું કે ઈસ્માઈલ બુધવારે સપાટીથી હવામાં પ્રક્ષેપિત મિસાઈલના પ્રક્ષેપણ સહિત ઈઝરાયેલ સામેના હુમલાઓને નિર્દેશિત કરવા માટે જવાબદાર હતો. IDFએ એક નિવેદનમાં એમ પણ જણાવ્યું કે ઈસ્માઈલ "આતંકવાદના અનેક કૃત્યો માટે જવાબદાર હતો. ઈઝરાયેલ રાજ્યના પ્રદેશ તરફ રોકેટ પ્રક્ષેપણ અને ગયા બુધવારે દેશના કેન્દ્ર તરફ સપાટી પર મિસાઈલ લોન્ચ સહિત" સમાવેશ થાય છે. ઈઝરાયેલી સૈન્યએ જણાવ્યું કે તેણે ઈબ્રાહિમ મુહમ્મદ કાબીસી અને "હિઝબુલ્લાના મિસાઈલ અને રોકેટ સમુહના અન્ય વરિષ્ઠ અધિકારીઓ"ને પણ માર્યા હતા. હિઝબુલ્લાએ કમાન્ડરોને લઈને ઈઝરાયેલની જાહેરાતની ન તો પુષ્ટિ કરી છે કે ન તો નકારી કાઢી છે. શુક્રવારે ઈઝરાયેલી હુમલાઓએ રાજધાની બેરૂતના દક્ષિણ ઉપનગરો સહિત સમગ્ર લેબનાનને નિશાન બનાવ્યું હતું, જ્યાં IDFએ જણાવ્યું કે તે નાગરિક ઈમારતોની નીચે સંગ્રહિત હિઝબુલ્લાહ શસ્ત્રો પર

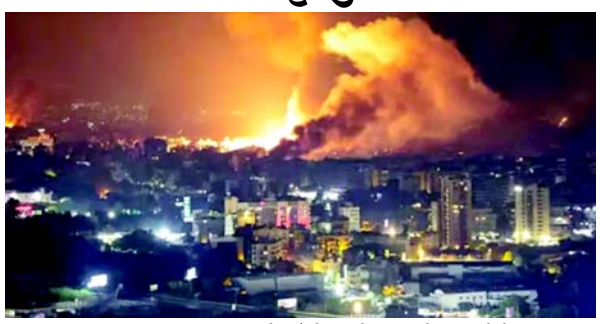

"લક્ષિત હુમલા કરી રહ્યું છે. હિઝબુલ્લાહએ એ વાતનો ઈન્કાર કર્યો છે કે શુક્રવારે દક્ષિણ બૈરૂતના દહિયા વિસ્તારમાં ઈઝરાયેલી હુમલાઓ દ્વારા નિશાન બનાવવામાં આવેલી નાગરિક ઈમારતોમાં તેના શસ્ત્રો સંગ્રહિત કરવામાં આવ્યા હતા. હિઝબુલ્લાએ હવાઈ હુમલા પર તેની પ્રથમ સત્તાવાર ટિપ્પણીમાં જણાવ્યું હતું કે, "બૉમ્બગ્રસ્ત નાગરિક ઈમારતોમાં શસ્ત્રોની હાજરી અંગે દુશ્મન દ્વારા કરવામાં આવેલા દાવાઓ સંપૂર્ણપણે ખોટા છે." લેબેનીઝ રાજધાનીમાં સ્થાનિક સમય મુજબ શનિવારે સવારે વિસ્ફોટ ચાલુ રહ્યા હતા. IDFએ અગાઉ જણાવ્યું કે તે "નાગરિક ઈમારતો હેઠળ મૂકવામાં આવેલા હિઝબુલ્લાહ આતંકવાદી સંગઠનના શસ્ત્રો પર લક્ષ્યાંકિત હુમલા" કરી રહ્યું છે અને રહેવાસીઓને કેટલાક વિસ્તારો ખાલી કરવા કહ્યું હતું. ઈઝરાયેલે શુક્રવારે બૈરૂતમાં હિઝબુલ્લાના મુખ્યાલય પર પ્રારંભિક હુમલો કર્યાના થોડા કલાકો બાદ આ હુમલો થયો છે. લેબેનોનના આરોગ્ય મંત્રાલયના જણાવ્યા અનુસાર, તે ઓપરેશનમાં ગીચ વસ્તીવાળા વિસ્તારમાં ઘણી ઈમારતો તૂટી પડી હતી, જેમાં ઓછામાં ઓછા છ લોકો મૃત્યુ પામ્યા હતા અને ડઝનેક લોકો ઘાયલ થયા હતા. બચાવ કાર્યકરો હજુ પણ બચી ગયેલા અને અન્ય પીડિતોની શોધ કરી રહ્યા છે, ચેતવણી આપી છે કે વર્તમાન મૃત્યુઆંક અંતિમ નથી.

શુક્રવારની મોડી રાત્રે ઘણી ઈઝરાયેલી ટીવી ચેનલોએ અહેવાલ આપ્યો કે બૈરૂતના દક્ષિણી ઉપનગરોમાં હિઝબુલ્લાહના મુખ્યાલય પર ઈઝરાયેલી લશ્કરી હુમલાઓએ સમુહના નેતા હસન નસરાલ્લાહને નિશાન બનાવ્યો હતો.

ઈઝરાયેલી સૈન્યએ અહેવાલો પર ટિપ્પણી કરી નથી, પરંતુ વિસ્ફોટના કદ અને સમયને જોતાં, એવા મજબૂત સંકેતો છે કે તે સમયે બિલ્ડિંગની અંદર એક ઉચ્ચ મૂલ્યનું લક્ષ્ય હતું. ઈઝરાયેલી સંરક્ષણ દળો (IDF)એ સમુહના ગઢ તરીકે ઓળખાતા ગીચ વસ્તીવાળા દહિયા ઉપનગરમાં હિઝબુલ્લાહના કેન્દ્રીય કમાન્ડ સેન્ટરને નિશાન બનાવવાનું સમર્થન કર્યું છે. સૈન્ય પ્રવક્તા ડેનિયલ હગારીએ એક ટેલિવિઝન નિવેદનમાં જણાવ્યું કે, "આઈડીએફ (લશ્કરી)એ દહિયાહમાં આતંકવાદી સંગઠન હિઝબુલ્લાહના કેન્દ્રીય મુખ્યાલય પર ચોક્કસ હુમલો કર્યો હતો."

ઈઝરાયેલી હુમલાઓથી ભાગી રહેલા લેબેનીઝ નાગરિકોને મુશ્કેલીઓ અને શોષણનો સામનો કરવો પડે છે

(એજન્સી) તા.૨૮

ઉમ્મ હસન કહે છે કે જ્યારે આ અઠવાડિયાની શરૂઆતમાં ઈઝરાયેલ દક્ષિણ લેબેનોન પર બોમ્બમારો શરૂ કર્યો ત્યારે તેણી તેના ઘરમાં જ મરવા માટે તૈયાર હતી. તેણીના કાળા અબાયામાં લપેટાયેલી, તેણી સમજાવે છે કે 'પ્રતિરોધ' - લેબેનીઝ સશસ્ત્ર સમૂહ, હિઝબુલ્લાહનો સંદર્ભ-તેણીને તેના પતિ અને બાળકો સાથે નબાટિયા રાજ્ય છોડવાનો આદેશ આપ્યો હતો. તેણીએ જણાવ્યું તેમ તેણીએ કર્યું, કારણ કે તેણી માનતી હતી કે હિઝબુલ્લાહ ઈઝરાયેલ સામે લડવા માટે નાગરિકોને જોખમથી દૂર રાખવા માંગે છે, જે દેશને તેણી 'ઝાયોનિસ્ટ સ્ટેટ' કહે છે. લેબેનીઝ રાજધાની બેરૂતની એક પ્રાથમિક શાળામાં, જે વિસ્થાપન આશ્રયમાં ફેરવાઈ ગઈ છે, તેણે અલ જઝીરાને જણાવ્યું કે, 'ઝાયોનિસ્ટ્સ અમને ડરશો નહીં.' 'ઘર છોડતા પહેલા મેં મારી ઉપર એક ઈઝરાયેલનું યુદ્ધ વિમાન જોયું. દક્ષિણમાં આકાશમાં સર્વત્ર યુદ્ધ વિમાનો છે.' જ્યારે યુનાઈટેડ સ્ટેટ્સ અને ફ્રાન્સ ઈઝરાયેલ પર હિઝબુલ્લાહ સાથે સંપૂર્ણ પાયે યુદ્ધ ટાળવા દબાણ કરે છે, દક્ષિણ લેબેનોનના નાગરિકો કહે છે કે તેઓ પહેલેથી જ ભયાનક બોમ્બમારા હેઠળ જીવી રહ્યા છે. તેમની નજરમાં, ઈઝરાયેલ પહેલાથી જ હિઝબુલ્લાહ તેમજ તેના નાગરિકો સામે મોટા યુદ્ધની જાહેરાત કરી ચૂક્યું છે.

સોમવારથી દક્ષિણ લેબેનોન પર ઈઝરાયેલના સતત બોમ્બમારામાં ૭૦૦ થી વધુ લોકો-પુરૂષો, સ્ત્રીઓ અને બાળકો-મૃત્યુ પામ્યા છે. ઈઝરાયેલ અને હિઝબુલ્લાહ વચ્ચે ૮ ઓક્ટોબરના રોજ સરહદ પારથી ગોળીબાર શરૂ થયો ત્યારથી લેબેનોનમાં મૃત્યુ પામેલા લોકોની સંખ્યા લગભગ અડધી છે, જે દિવસે ઈઝરાયેલે ગાઝા પર યુદ્ધ શરૂ કર્યું હતું. હિઝબુલ્લાહે ગાઝામાં હમાસ પર દબાણ ઓછું કરવા માટે સરહદ પારથી અથડામણો શરૂ કરી હતી, જ્યાં ઈઝરાયેલી દળોએ લગભગ ૪૧,૦૦૦ લોકોને માર્યા છે અને ઘેરાયેલા પ્રદેશની ૨ ૩ લાખ વસ્તીમાંથી મોટા ભાગનાને વિસ્થાપિત કર્યા છે. ગાઝા પર ઈઝરાયેલનું વિનાશક યુદ્ધ ૭ ઓક્ટોબરે દક્ષિણ ઈઝરાયેલ પર હમાસની આગેવાની હેઠળના હુમલા બાદ શરૂ થયું હતું જેમાં ૧,૧૩૯ લોકો મૃત્યુ પામ્યા હતા. હવે, લેબેનીઝ નાગરિકો-ખાસ કરીને દક્ષિણમાં અને હિઝબુલ્લાહ દ્વારા નિયંત્રિત અન્ય વિસ્તારોમાં -સંપૂર્ણ પાયે યુદ્ધને રોકવાના પશ્ચિમી પ્રયાસો છતાં, ગાઝામાં પેલેસ્ટીનીનો જેવા જ ભાવિનો સામનો કરવા તૈયાર છે.

નોંધ : દૈનિકમાં પ્રકાશિત થતા લેખોમાંના વિચારો જે-તે લેખકોના પોતાના છે. 'ગુજરાત ટુડે' તેની સાથે સહમત હોય એ જરૂરી નથી.

વન નેશન, વન ઈલેક્શન (ONOE) એ દિલ્હીની અફલાતુન માનસિકતાની નિશાની છે, તમામ રાજકારણ સ્થાનિક છે

ONOEની મહત્ત્વપૂર્ણતા પર સરકાર પાસે બે અનુકૂળ ખુલાસાઓ છે, જો કે બંને ભ્રામક છે

સ્વયં-ઘોષિત બિન-જૈવિક વડાપ્રધાન નરેન્દ્ર મોદી ફરી જેમણે છેલ્લા દાયકામાં લલિત કળામાં વિકસાવી તેઓ ફરી એવું કંઈક કરી રહ્યા છે. સામૂહિક ધ્યાન વિચલનના શસ્ત્રોનો ઉપયોગ કરવો એ મોદીમાં રહેલી બારીક નિપુણતા છે. તેમની અવિભાજ્ય અને સામાન્ય રાષ્ટ્રીય લોકતાંત્રિક ગઠબંધનની સરકારે કોઈપણ ધામધૂમ કે ધમાકા (મોદી-શૈલીના બેન્ડ બાજા બારાત) વિના સત્તામાં ૧૦૦ દિવસનો માર્ગસૂચક સ્તંભ પસાર કરી દીધો છે ત્યારે અહીં એક બીજુ સામૂહિક ધ્યાન વિચલનનું શસ્ત્ર લાવી દીધું છે જેનું નામ છે, એક રાષ્ટ્ર, એક ચૂંટણી. જોકે તેની ચોકોર ટીકા થઈ રહી છે.

૧૮ સપ્ટેમ્બરના રોજ કેબિનેટે વન નેશન, વન ઈલેક્શન એટલે કે એક સાથે વિધાનસભાઓ અને લોકસભાની ચૂંટણી યોજવાના પ્રસ્તાવને મંજૂરી આપી દીધી છે. આ જાહેરાતથી ફરી એ ખબર પડી કે મોદી વાસ્તવિકતાથી વધુને વધુ દૂર થઈ રહ્યા છે.

મોદી એક કાલ્પનિક આભામાં વાસ કરે છે જ્યાં તેમને હજુ પણ લાગે છે કે પોતે એક 'દૈવી અસ્તિત્વ' છે. તે હજુ પણ એવું માને છે કે ભારતીય જનતા પાર્ટી જૂન ૨૦૨૪ પહેલાની જેમ જ સંપૂર્ણ બહુમતી મળી છે અને આજે પણ તેમના પોતાના વ્યક્તિત્વ સંપ્રદાયનું વર્ચસ્વ કાયમ છે પરંતુ હકીકત એ છે કે આજે, કહેવાતુ મોદી ફેક્ટર નીચે તરફ ઝુકી ચૂક્યુ છે.

ONOEનો વિચાર

ONOE કાયદામાં બે બંધારણીય સુધારાની જરૂર પડે છે, જેનો અર્થ છે કે બંને ગૃહોએ તેને બે તૃતિયાંશ બહુમતી સાથે પસાર કરાવવો પડશે. આ કાયદો પસાર કરવા માટે, એનડીએને લોકસભામાં ૩૬૨ અને રાજ્યસભામાં ૧૧૩ બેઠકોની જરૂર છે અને તે તો આ સંખ્યામાં ક્યાંય નજીક પણ નથી. વાસ્તવમાં કોઈપણ બંધારણીય સુધારા પસાર કરવા માટે જરૂરી બે-તૃતિયાંશ બહુમતી હોવી જોઈએ તો એનડીએ પાસે ઘણી ઓછી સીટો છે.

તેથી ONOEના વિચારને લોકોમાં તરતો મુકી દેવાનો હેતુ, મણિપુરમાં ચાલી રહેલી કટોકટી, સેબીના ખુલાસાઓ અને પરીક્ષાના પેપર લીક જેવા દબાણયુક્ત મુદ્દાઓથી દેશના લોકોનું ધ્યાન દૂર કરવાનો છે.

ભાજપ સંઘ પરિવારના વફાદાર લોકોમાં હજુ વધુ કૃત્રિમ પ્રસિદ્ધિ અને હોબાળો ઉભો કરવાનો પ્રયાસ કરી રહ્યું છે. મોદી માને છે કે જે સરકારનું તે નેતૃત્વ કરે છે તે ડિમોનેટાઈઝેશન કે ચાર કલાકની નોટિસ સાથે લોકડાઉન જેવી ગમે તેવા તરંગ અને ભ્રમ પર કામ કરી શકે છે અને નાગરિકો તેમના પુનરાવર્તિત મુકાભિનય ફ્યૂયોને ફાટી આંખે પ્રસાદ સમજીને ગળી જશે.

ONOE શા માટે મહત્વપૂર્ણ છે તેના માટે સરકાર બે સરળ સમજૂતીઓ બહાર પાડી રહી છે - એક તો તેનાથી ચૂંટણી ખર્ચમાં ઘટાડો થશે અને બીજું કે તેનાથી શાસનની ગુણવત્તામાં સુધારો થશે. પણ તેમની આ બંને દલીલો ખોટી છે. એક અંદાજ મુજબ, હાલમાં ચૂંટણી પંચને ચૂંટણી પેટે રૂા.૪,૦૦૦ કરોડથી વધુનો ખર્ચ થાય છે અને તેમનું કહેવુ છે કે ONOEને કારણે આ ખર્ચમાં ઘટાડો થશે. જો કે, આજકાલ પક્ષો અને ઉમેદવારો ચૂંટણીઓમાં જે રીતે ખર્ચ કરે છે આ વાત પચાવી અઘરી છે. ૨૦૨૪ની સામાન્ય ચૂંટણીનો ખર્ચ રૂા.૧.૩૫ ટ્રિલિયન હતો, જે અત્યાર સુધીની સૌથી મોંઘી ચૂંટણી હતી.

ભારતના ઝડપથી વધી રહેલા મતદારોના કદને જોતાં, હવેની ચૂંટણીઓમાં ખર્ચ ઘટે તેની સંભાવના નહીવત છે. ચૂંટણીની આવર્તનનો અર્થ એ છે કે સરકાર દ્વારા અથવા રાજકીય પક્ષો દ્વારા ખર્ચવામાં આવતા નાણાંમાં ભારે ઘટાડો થશે. એક જ સમયે ચૂંટણી યોજવા માટે જરૂરી બંદોબસ્તની વિશાળ માત્રા સાથે ખર્ચમાં તફાવત ન્યૂનતમ હોવાની શક્યતા છે.

ONOE બહેતર શાસન તરફ દોરી જશે તેવી દલીલ તદ્દન વાહિયાત છે. જ્યારે ચૂંટણીઓ આવે છે ત્યારે જ મોદી શાસન લોકોની જરૂરિયાતો તરફે ધ્યાન આપીને જાગે છે. ૨૦૨૪માં, મોદીએ સામાન્ય ચૂંટણીના બે અઠવાડિયા પહેલા ઈંધણના ભાવમાં બે રૂપિયાનો અને રાંધણ ગેસના ભાવમાં ૧૦૦ રૂપિયાનો ઘટાડો કર્યો હતો. ૨૦૨૪ પહેલાના વર્ષો સુધી જ્યારે વૈશ્વિક ભાવ ઓછા થયા હતા ત્યારે તે ભાવ ઘટાડાનો લાભ ક્યારેય લોકો (ગ્રાહકો) સુધી પહોંચાડવામાં આવ્યો ન હતો પરંતુ જેવી ચૂંટણીની જાહેરાત કરવામાં આવી તરત જ ભાવ ઘટાડાનો લાભ આપવામાં આવ્યો હતો. મોદી શહેરમાં રહેલી મધ્યમવર્ગિયોના ખર્ચમાં કાપ મુકાવી તેમની વોટબેંક તેમની તરફ રહે તે માટેની રમત રમી રહ્યા છે. લોકશાહી એ કોઈ એવી કંપની નથી કે જેના માટે ખર્ચને સંતુલિત કરવાની જરૂર પડતી હોય છે. લોકશાહીમાં તો જે સરકાર પર લોકોનો વિશ્વાસ ડગી જાય છે તે સરકારને નીચે લાવી દેવાના લોકોના અધિકાર વિશે છે.

મોદી સરકારનું કહેવુ છે કે ONOE શાસન માટે બહેતર છે, પણ સત્ય તો એ છે કે શાસન અને વારંવારની ચૂંટણીઓ સાથે લોકોની જરૂરિયાતો વધુ સારી રીતે પૂરી થાય છે. મહારાષ્ટ્રમાં જ્યાં થોડા અઠવાડિયામાં ચૂંટણી થવાની છે ત્યાં અચાનક થઈ રહેલી વહીવટી પ્રવૃત્તિઓ પર નજર કરીએ તો જુલાઈ ૨૦૨૪માં મહિલાઓ માટેની લાડકી બહેન યોજના મહિલાઓને આર્થિક મદદ પૂરી પાડવામાં આવે તે આશયથી જાહેર કરવામાં આવી હતી; ખેડૂતો માટે ગેસ સિલિન્ડર અને વીજળી બિલ માફીની અન્ય યોજનાઓ પણ જાહેર કરવામાં આવી છે. વારંવારની ચૂંટણીઓ મતદારોને સરકાર સાથેના તેમના સંબંધો પર ફરીથી વાટાઘાટો કરવાની તક આપે છે.

ભાજપના સમર્થકોની એક વાહિયાત દલીલ એવી છે કે ૧૯૫૦ના દાયકામાં આ ધોરણ હોવાને કારણે ONOE જરૂરી છે. આ દલીલ ઐતિહાસિક સંદર્ભ માટે આંધળી અવગણના દર્શાવે છે. આજનો સમય જવાહરલાલ નહેરુના સમય કરતા ઘણો અલગ છે. ૧૯૫૦ના પછી તો, રાજ્યોની સંખ્યા, પક્ષોની સંખ્યા, રાજકીય ચળવળો, રાજકીય ઓળખ, મુદ્દાઓ, આંદોલનો અને આકાંક્ષાઓમાં એક બહોળો વિકાસ થવા પામ્યો છે. નવા નવા સ્થાનિક પક્ષો અને સ્થાનિક ઉચ્ચ વર્ગનો ઉદય થયો છે. ૫૦ના દાયકામાં તો ભારત માત્ર વસાહતી સમયગાળામાંથી બહાર આવી રહ્યું હતું. લોકશાહી હજુ વૈવિધ્યસભર પણ ન હતી અને કોંગ્રેસ સિવાય ત્યારે બીજો કોઈ પ્રભાવશાળી પક્ષ પણ ન હતો. ૧૯૬૭થી, બહુવિધ સ્થાનિક ઓળખના આધારે પ્રાદેશિક પક્ષોની વૃદ્ધિ થઈ છે.

જૂની માનસિકતા

પ્રાદેશિક આકાંક્ષાઓ ધરાવતા પ્રાદેશિક પક્ષોને એક જ રાષ્ટ્રીય લોકમતમાં કેમ ગાળવા જોઈએ? રાજ્યોને દિલ્હીના જ આદેશનું પાલન કરવાનું કેમ કહેવામાં આવે? પ્રદેશના ગૂંચવણભર્યા મુદ્દાઓને રાષ્ટ્રીય ચર્ચાઓ સાથે કેવી રીતે જોડી શકાય? છેલ્લા ત્રણ દાયકામાં રાજકારણનું તીવ્ર પ્રાદેશિકીકરણ જોવા મળ્યું છે; આપણે તેને રાજકારણનું અતિ-સ્થાનિકીકરણ પણ કહી શકીએ છીએ. અસંખ્ય પક્ષો માત્ર રાજ્ય સ્તરે જ નહીં પરંતુ પંચાયત સ્તરે પણ મેદાનમાં છે. દિલ્હીમાં ચાલી રહેલી ઘટનાઓ સાથે આ પક્ષોને કોઈ લેવાદેવા નથી. તેઓ અન્ય જ મુદ્દાઓથી ચિંતિત છે. બધુ જ સ્થાનિક રાજકારણ છે અને આ તમામ મુદ્દાઓને એક વ્યક્તિત્વ વિશેની મોટી રાષ્ટ્રીય પસંદગીમાં સમાવવાને બદલે રાજ્યની ચૂંટણીઓમાં મતદારોના સ્થાનિક હિતોને સાંભળવાની એક ઉમદા તક છે. વાસ્તવમાં, ONOEનો વિચાર તો દિલ્હી જ સૌથી સારી રીતે જાણે છે અને તે આપણા બંધારણના અનુચ્છેદ ૧ની પણ લાગણી દુભાવે છે, જે કહે છે કે 'ભારત ઘણાં રાજ્યોનું સંઘ છે.' આજે પહેલા કરતાં ભારત તેના રાજ્યોમાં વધારે જોવા મળે છે, અને તે રાજ્ય સરકારો જ છે જે જમીન પર નાગરિકોના જીવનમાં પરિવર્તન લાવવામાં મોખરે છે. ભાજપ ચોખ્ખાઈ સાથે ONOEની ચર્ચામાં આવતું નથી. સાથે સાથે રાજ્યોમાં વિપક્ષી પાર્ટીઓનો મુકાબલો કરવાનો, પક્ષ અને સરકારોને તોડી પાડવાનો તેનો ટ્રેક રેકોર્ડ રહ્યો છે. તે છેલ્લા નવ વર્ષમાં લોકતાંત્રિક રીતે ચૂંટાયેલી નવ સરકારોને તોડી પાડી ચુક્યુ છે. જેમાં ૨૦૧૬માં અરુણાચલ પ્રદેશ અને ઉત્તરાખંડ, ૨૦૧૭માં મણિપુર અને ગોવા, ૨૦૧૮માં મેઘાલય, ૨૦૧૯માં કર્ણાટક, ૨૦૨૦માં મધ્યપ્રદેશ, ૨૦૨૧માં પુડુચેરી અને ૨૦૨૨માં મહારાષ્ટ્રની સરકારોને તોડી પાડવાનો સમાવેશ થાય છે.

આ સરકારોને તોડવા માટે લાલચ, ધમકીઓ અને કેન્દ્રીય એજન્સીઓના નિર્લજ્જ અને દેખીતો બેફામ દુરુપયોગ કરવામાં આવ્યો છે. પશ્ચિમ બંગાળને આપવાની થતી મનરેગાની બાકી રકમને નકારી કાઢવામાં આવી છે. તમિલનાડુએ પણ ફરિયાદ કરી છે કે તેને પૂર રાહતની રકમ આપવાનો ઈન્કાર કરવામાં આવ્યો છે.

મોદીની આગેવાની હેઠળની ભાજપ સરકારે ભારતના એકમાત્ર મુસ્લિમ રાજ્યની બહુમતીનું કદ ઘટાડીને તેને કેન્દ્રશાસિત પ્રદેશ બનાવી દીધું છે. મધ્યપ્રદેશમાં કમલનાથની આગેવાની હેઠળની કોંગ્રેસ સરકારને તોડી પાડવા માટે થઈને તેણે કોવિડ જેવી જાહેર આરોગ્ય કટોકટીમાં લોકડાઉનને લાગુ કરવામાં વિલંબ કર્યો હતો. મહારાષ્ટ્રમાં કોઈપણ ભોગે અને કિંમતે ફક્ત સત્તા મેળવવા માટે જ ભાજપે શિવસેના અને એનસીપી નામના બે પ્રાદેશિક પક્ષોને તોડી નાખ્યા હતા. ભાજપે તેની પોતાની સરકારોની સ્થાપના કરવા માટે સમગ્ર ઉત્તરપૂર્વમાં કેટલાય પક્ષપલટાઓનું આયોજન કર્યું છે.

અરુણાચલ પ્રદેશમાં આખે આખી કોંગ્રેસને ભાજપમાં ભેળવી દઈને તેણે પોતાની સરકાર બનાવી દીધી છે. તો સવાલ એ છે કે આવો બદલો લેનારી ભાજપ સરકાર ONOE લાગુ કરીને બંધારણીય મૂલ્યો પુનઃસ્થાપિત કરવા માંગે છે તેની આ વાત પર કોણ વિશ્વાસ કરશે?

૨૦૨૪માં તેની હારમાંથી એકતંત્રાત્મક અને એકીકૃત ભારતની પુનઃ રચના કરવાનો ભાજપની મુરાદ છે. એકતરફ પ્રાદેશિક પક્ષો ભગવા રથના મુખ્ય પડકારો તરીકે ઉભરી આવ્યા હોવાથી ભાજપ એક જ રાષ્ટ્રીય ચૂંટણી રચવાનો પ્રયાસ કરી રહી છે. જેથી પ્રાદેશિક પક્ષોની ઓળખ અપ્રસ્તુત અને અસંગત કરી દેવામાં આવી શકાય. ભાજપના હેતુઓ સંપૂર્ણ રીતે રાજકીય છે, અને આટલો વિશાળ બંધારણીય સુધારો લાવે કે જે કેન્દ્ર-રાજ્ય સંબંધો પર ભારે અસર કરશે તેવા ભગવા પક્ષ પર વિશ્વાસ કરી શકાય નહીં.

એ અતિ મહત્વનું છે કે, ૨૦૨૪માં મતદારોએ ભાજપના એક પક્ષ-એક નેતા-એક-ધર્મ-એક ભાષાના મંત્રને જોરદાર રીતે નકારી કાઢ્યો છે. દ્રવિડ મુનેત્ર કઝગમ (DMK), તૃણમૂલ કોંગ્રેસ (TMC) અને સમાજવાદી પાર્ટી જેવા રાજ્ય-આધારિત પક્ષો દ્વારા મજબૂત પ્રદર્શનમાં જોવા મળતાં મતદારોએ બહુમતીવાદ અને બહુપક્ષીય લોકશાહી માટે નિર્ણાયક રીતે મતદાન કર્યું છે. મતદાતાએ દર્શાવ્યું છે કે તે વિવિધતા ડિવિડન્ડને પ્રોત્સાહિત કરવા અને સમર્થન આપવા માંગે છે. ONOE અજમાયશી ગુબ્બારો એ બીજી એક યુક્તિ અને રમત છે. દસ વર્ષ બાદ મતદારો પણ જુમલાના રાજકારણથી કંટાળી ગયા છે. ના, મોદીજી ના, એક ભુલી જાઓ એક રાષ્ટ્ર એક ચૂંટણીને તો ભુલી જ જાવ. હવે તો મતદારોને 'એક નેતા એક પક્ષ' પણ જોઈતો નથી.

(લેખક ઓલ ઈન્ડિયા તૃણમૂલ કોંગ્રેસનાં રાજ્યસભા સાંસદ છે.)

(સૌ. : ધ પ્રિન્ટ.ઈન)

ચર્ચાની એરણે

- સાગરિકા ઘોષ

ચંદ્રાબાબુ નાયડુનું તિરૂપતિનું નાટક ત્યાં ના ચાલે. એ આંધ્રપ્રદેશ છે ગુજરાત નહીં

જગન મોહન રેડ્ડી, સદ્‌ભાગ્યે YSR કોંગ્રેસ પાર્ટી અને આંધ્રપ્રદેશમાં વિપક્ષ માટે એક વંશ હોવા છતાં રાહુલ ગાંધી નથી

કોઈ રાજકારણી સંત હોતો નથી અને ચંદ્રાબાબુ નાયડુએ તો તેમની દાયકાઓ લાંબી રાજકીય કારકિર્દીમાં કેટલાય પાપ કર્યા છે. પણ આ વખતે તે તિરુમાલા-તિરુપતિ મંદિરના પ્રસાદને લઈને જે નાટક કરી રહ્યાં છે તે કદાચ તેમના જાહેર જીવનનું સૌથી ઘૃણાસ્પદ કાર્ય છે. પાખંડ અને દેવ નિંદાના આરોપોમાં ડૂબી ગયેલું, પુરાવાઓથી વંચિત અને સાંપ્રદાયિક ઉન્માદને ઉશ્કેરવા માટે આ નાટકને રચવામાં આવ્યું છે. તે સંજ્ઞાહીન ધર્મશાહીને લાયક એક ભવ્ય તમાશોછે. જે લોકો એમ માનતા હતા કે નાયડુ અમુક બાબતોમાં મર્યાદા ઓળંગતા નથી, તેઓ દ્વીપકલ્પના ભારતના સૌથી શક્તિશાળી સાંપ્રદાયિક તસ્કરીમાં તેમના ઝડપી પરિવર્તનથી આશ્ચર્યચકિત છે.

આરોપો પોતે જ પોતાના વિરોધાભાસી બોજ નીચે પડી રહ્યા છે. ૫ પ્રિન્ટના પ્રસાદ નિચેનામેટલાએ ૨૧ સપ્ટેમ્બરના રોજ અહેવાલ આપ્યો હતો કે નાયડુ મુખ્યમંત્રી કાર્યાલયમાં સમાવિષ્ટ થયા તે પછી દથી ૧૨ જુલાઈની વચ્ચેના સમયગાળામાં મંદિરમાં ભેળસેળવાળું ઘી લાવવામાં આવ્યું હતું. મંદિરનું સંચાલન કરતા શક્તિશાળી ટ્રસ્ટના વડા અને નાયડુએ નિયુક્ત કરેલ શ્યામલા રાવે સ્પષ્ટપણે જણાવ્યું છે કે તિરુપતિમાં પ્રસાદના લાડુ બનાવવામાં ક્યારેય આ શંકાસ્પદ ઘીનો ઉપયોગ કરવામાં આવ્યો ન હતો.

ખરેખર શું બન્યું હતું, જ્યારે સપ્લાયરે મોકલેલી તેની સામગ્રી સ્વાદ પરીક્ષણમાં નિષ્ફળ ગઈ ત્યારે, શંકાસ્પદ ચરબીના કન્ટેનરની સામગ્રીને નકારી કાઢીને સપ્લાયરને પરત મોકલવામાં આવી હતી અને નકારવામાં આવેલા સ્ટોકમાંથી નમૂનાઓ નિરીક્ષણ માટે નિષ્ણાત પ્રયોગશાળાઓમાં મોકલવામાં આવ્યા હતા. જે પરિણામના અહેવાલ બાદ નિવેદન આપ્યું હતું કે, "નાયડુના પુત્ર જગનના વહીવટીતંત્રએ તિરુપતિ પ્રસાદમમાં ઘીને બદલે પ્રાણીની ચરબીનો ઉપયોગ કર્યો હતો. જગન અને YSRCP સરકાર માટે શરમજનક છે કે જે કરોડો ભક્તોની ધાર્મિક લાગણીઓનું સન્માન ન કરી શકી." ઘટનાઓના ક્રમ અને હાથ પરના પુરાવાને જોતાં, માત્ર કોઈ મૂર્ખ વ્યક્તિ જ આ પારદર્શક પૃથ્થકરણ વિશે ઈન્કાર કરી શકે છે.

સ્વાભાવિક રીતે, રાહુલ ગાંધી તિરુપતિમાં પ્રસાદમની અશુદ્ધિને દોષિત ઠેરવવા તેના તથ્યોને ચકાસવાની તસ્દી લીધા વિના આગળ વધ્યા તેમ છતાં રાવે પુષ્ટિ કરી હતી કે, એવું કંઈ થયું ન હતું.

આપણા વિપક્ષના નેતાની મજબૂરી ગણો કે પડકાર ગણો કે તેઓ ભારતના ધાર્મિક બચાવમાં આવી શકતા નથી. અલ્પસંખ્યકોને નિયુક્ત કરાયેલા ખાલિસ્તાન તરફી આતંકવાદીઓને સમર્થન આપ્યા વિના, જેઓ તેમનો નાશ કરવા ઈચ્છે છે, અને તે દેશના સૌથી લોકપ્રિય રાજકારણીઓમાંના એક વિરુદ્ધ ધર્માંધતાની ઝુંબેશને પવિત્ર કર્યા વિના, તેના ધાર્મિક બહુમતીના વર્ગોને આશ્વાસન આપવા માટે ઉભા થઈ શકતા નથી કારણ કે તે ખ્રિસ્તી ધર્મ પાળે છે. આ આપણી કરુણ કમનસીબી છે.

જગન કોઈ રાહુલ નથી

સદ્‌ભાગ્યે YSR કોંગ્રેસ પાર્ટી અને આંધ્ર પ્રદેશમાં વિપક્ષ માટે, જગન મોહન રેડ્ડી, એક વંશ હોવા છતાં, તે રાહુલ ગાંધી નથી. તેમના પરિવારના રાજકીય નસીબની રાખમાંથી સત્તામાં તેમના ઉદયની વાર્તા શેક્સપિયર અને માર્યિયો પુઝોનું મિશ્રણ છે. પ્રજાસત્તાક ભારતના ઈતિહાસમાં વાય.એસ.રાજશેખર રેડ્ડીની સરખામણીમાં થોડાક અચાનક પ્રસ્થાન વધુ પરિણામરૂપ હતા. જો તે વિચિત્ર હવાઈ દુર્ઘટનામાંથી બચી ગયા હતા.

આંધ્ર પ્રદેશ, જે કોંગ્રેસ પક્ષની શંકામાં સૌથી વિશ્વસનીય છે, લગભગ ચોક્કસપણે અવિભાજિત રહી શક્યું હોત. નરેન્દ્ર મોદી અને અમિત શાહને નિરંકુશ એમેચ્યોર જેવા દેખાતા નિરંકુશ વિકાસ સાથે રાજ્યને વિખેરી નાખવાના નિર્ણયે, મોદી રાષ્ટ્રીય રાજકારણમાં સ્થળાંતરિત થયા તે જ રીતે તેલુગુ દેશમ પક્ષના મતને નષ્ટ કરી દીધા હતા.

ગાંધીને તો તેમના સ્વર્ગસ્થ પિતા તરફથી વારસાગત ઉત્તરાધિકાર મળેલ હતો. જગનને એક દડાની જેમ આમથી તેમ ફટકરાવામાં આવ્યો હતો. તેને સમાજથી બહિષ્કૃત કરવામાં આવ્યો, દેશનિકાલ કરવામાં આવ્યો અને તેને કઠોર ન્યાયિક યાતનાઓ આપવામાં આવી હતી. જગનની સામે દિલ્હીમાં ગાંધી, હૈદરાબાદમાં તેમના કૃપાપાત્રો અને આંધ્રમાં નાયડુ જેવા દેશના સૌથી ભયાનક રાજકીય વ્યક્તિઓ હતા. જગન, જેલમાં મોકલવામાં આવ્યા અને તેમના દિવંગત પિતાની મોટાઈનો ફાયદો ઉઠાવનારા લોકો દ્વારા સતાવણી કરવામાં આવી હતી, તેમની પાસે આશાનું કોઈ કિરણ ન હતું. પણ તેમણે કોઈ ફરિયાદ ન કરી તે હાર્યા નહી. તે લડ્યા અને એક રાજકીય પક્ષ શરૂ કર્યો અને રાજ્યમાં ફ્યૂયનું આયોજન કર્યું. તેની રાજકીય પાર્ટી લોન્ચ થયાના આઠ વર્ષ પછી ૨૦૧૯ સુધીમાં, તેની YSRCP સત્તામાં હતી. જેને એક અસાધારણ સિદ્ધિ કહી શકાય.

સત્તાએ જગનના ચુકાદાનું સ્વરૂપ બગાડ્યું

બીજી નોંધપાત્ર બાબત એ છે કે, તેમની સમગ્ર રાજકીય કારકિર્દી માટે, રેડ્ડીઓની શ્રદ્ધા દરેકને અસંગત લાગતી હતી. રાજશેખર રેડ્ડી ખ્રિસ્તી હોવા છતાં તેમને બધાએ નેતા તરીકે સ્વીકારી લીધા. તે તમામ ધર્મના લોકો સાથે ભળી ગયા હતા. તે જેવા વિદેશથી પાછા ફર્યા તો તરત જ તેમણે તિરુપતિની મુલાકાત લેવાનું ગોઠવ્યું. હું રેડ્ડીઝને છુપાં પ્રશ્નોત્તરવાદી તરીકે નિંદા કરી રહેલા ધર્મનિષ્ઠ વ્યથિત હિન્દુઓને શાંત કરવા માટે આ કહેતો નથી. હું તેનો ઉલ્લેખ કરું છું કારણ કે રાજશેખર રેડ્ડીનું વલણ અને વિશ્વાસ પ્રત્યેનો અભિગમ, સ્વીકૃતિ દ્વારા આકાર લેતો ભારતીય હતો.

દુર્ગુણોને બાજુ પર મૂકીને જગનને તેના પિતા પાસેથી વારસામાં મળેલા સર્વોચ્ચ સદ્‌ગુણોમાંનો એક છે. સત્તાએ તેના ચુકાદાને વિકૃત કરી દીધો. જગને નાયડુને અનાવશ્યક ક્રૂર રીતે હેરાન કર્યા. એવી વાતો કહી જે ન કહેવી જોઈએ. નાયડુ રડી ગયા હતા. પણ જગન સંતુષ્ટ નહોતા. આખરે તેમણે નાયડુને જેલમાં મોકલી દીધા. આ વર્ષની શરૂઆતમાં સત્તા પર પાછા ફર્યા પછી, નાયડુની સામે એક વિકલ્પ હતો, તે કાં તો વેર અને બદલાના આ વિનાશક ચક્રને ચાલુ રાખે અથવા તે તેને સમાપ્ત કરી દે. વિભાજિત આંધ્રના મુખ્યમંત્રી તરીકેના તેમના પ્રથમ કાર્યકાળ, ૨૦૧૪થી ૨૦૧૯ દરમિયાન, નાયડુના સૌથી નજીકના અને હોશિયાર સલાહકારોમાંના એકે તેમને જગનને આમંત્રિત કરીને વિનંતી કરી હતી કે, "તમારા પિતા અને હું પહેલા મિત્રો હતા પછી અમે રાજકીય હરીફો થયા હતા. તમે અને હું પણ રાજકીય હરીફો છીએ પણ આપણે દુશ્મન નથી. તમે મારા પુત્ર જેવા છો, અને હું ઈચ્છું છું કે આપણે રાજ્યના ભલા માટે જે કરી શકીએ તેમાં સહયોગ કરીએ."

નાયડુએ આ આમંત્રણ અને સલાહને ફગાવી દીધાં હતા. જગન, તેની તીવ્ર લોકપ્રિયતા હોવા છતાં, તેને કોઈ નહીં તરીકે પ્રહાર કર્યો. ખૂબ જ જલ્દી જગને તેમને પદ પરથી હટાવી દીધા. જગનના શાસનકાળમાં તેઓએ જે સહન કર્યું તેમાંથી આગળ વધવા માટે નાયડુના અને ખાસ કરીને તેમના પુત્રના ભાગ પર અલૌકિક સંયમની જરૂર પડશે પરંતુ આજ તો રાજનીતિની કિંમત છે.

જગનને હિંદુ ધર્મના દુશ્મન તરીકે બદનામ કરવાનો આ પ્રયાસ માત્ર તિરસ્કારને પાત્ર નથી. તે અશ્લીલ, વિચિત્ર અને ખતરનાક રીતે અવિચારી પણ છે.

દરરોજ, લગભગ દર કલાકે, નવી ઊંડાઈ ખોદવામાં કરવામાં આવે છે. નાયડુ, જેમને પહેલવાન અને શુરવીર તરીકે યાદ રાખવા સિવાય બીજું કંઈ નથી ગમતું, તેઓ હવે કેમેરા સામે ફરિયાદ કરી રહ્યા છે કે મંદિરના ટ્રસ્ટના બોર્ડ પર કોઈની પત્ની બાઈબલની નકલ સાથે જોવામાં આવી હતી. નાયડુ ધર્મને રાજકીય સંસ્કૃતિમાં જમાવીને મોટી ભૂલ કરી રહ્યા છે. ગુસ્સાના અવાજો દૂર દૂરથી આવી રહ્યા છે. આંધ્રના મોટાભાગના લોકો આ ફારસ જોઈ શકે છે કે તે શું છે. અને જેઓ નથી કરતા તેઓ પવન કલ્યાણ, ભવિષ્યમાં નાયડુને પડકારવા માટે નક્કી કરેલા સાથી દ્વારા લેવામાં આવી રહ્યા છે. કોઈપણ ઘટનામાં, આ રેડ્ડીઝ પાસે પ્રચંડ રાજકીય આધાર છે, આંધ્ર એ ગુજરાત નથી અને ત્યાંની સત્તા એ જ પક્ષ કે નેતા પાસે લાંબા સમય સુધી રહેશે નહીં. સાંપ્રદાયિકતાનું ઝેર, ગમે તેટલું તાત્કાલિક પુરસ્કાર હોય, નાયડુ તેમના રાજ્યને આપવા માંગતા હોવાનો દાવો કરે છે તે પ્રગતિને માત્ર નિરાશ કરશે નહીં. તે પણ તેને ત્રાસ આપશે અને તેના વારસાને કલંકિત કરશે.

(સૌ. : ધ પ્રિન્ટ.ઈન)

કરન્ટ ટોપિક

ભારત-બાંગ્લાદેશ ટેસ્ટ ડ્રો તરફ

કાનપુર ટેસ્ટ : નવ વર્ષ બાદ ભારતમાં રદ થઈ પૂરા દિવસની રમત

કાનપુર, તા.૨૮

ભારત અને બાંગ્લાદેશ વચ્ચેની બે મેચની ટેસ્ટ સિરીઝની બીજી મેચ નાગપુરનાં ગ્રીન પાર્ક સ્ટેડિયમમાં રમાઈ રહી છે. બીજી ટેસ્ટના બીજા દિવસની રમત વરસાદના કારણે એકપણ બોલ ફેંકાયા વિના રદ કરી દેવાઈ. સવારે હળવા વરસાદ બાદ ધોધમાર વરસાદ શરૂ થઈ ગયો. જેનાથી ગ્રીનપાર્ક સ્ટેડિયમ પર બીજા દિવસની રમત થઈ શકી નહીં. પ્રથમ દિવસે પણ વરસાદના કારણે મેચ મોડી શરૂ થઈ હતી અને ૨૫ ઓવરની રમત બાદ વરસાદના કારણે આગળની રમત રદ કરવી પડી. આ પહેલા ૨૦૧૫માં આવું થયું હતું. જ્યારે દ.આફ્રિકા વિરૂદ્ધ ટેસ્ટ મેચમાં પૂરા દિવસની રમત રમાઈ ન હતી. ભારત અને દ.આફ્રિકા વચ્ચે ૨૦૧૫માં ચાર મેચની ટેસ્ટ સિરિઝની બીજી મેચ વરસાદના કારણે ડ્રો થઈ હતી. બેંગ્લોરમાં રમાયેલી મેચમાં દ.આફ્રિકાએ પ્રથમ ઈનિંગમાં ૨૧૪ રન બનાવ્યા હતા. ભારતે ૨૨ ઓવરમાં ૮૦ રન બનાવ્યા હતા પણ ત્યારબાદ મેચને ડ્રો જાહેર કરી દેવાઈ. ભારત અને બાંગ્લાદેશ મેચની વાત કરીએ તો બીજા દિવસે મેદાન કર્મીઓએ ૧૧.૧પની આસપાસ વરસાદ રોકાયા બાદ પણ ત્રણ સુપર સોપર્સ લગાવ્યા હતા. ખરાબ પ્રકાશના કારણે સવા બે વાગે રમત રદ કરવી પડી. હવામાન વિભાગ અનુસાર રવિવારે પણ વરસાદની સંભાવના છે પણ સોમવારે અને મંગળવારે મેચ રમાવાની આશા છે. આવામાં મેચ ડ્રો તરફ આગળ વધતી દેખાઈ રહી છે.

આશાસ્પદ ઓલરાઉન્ડર મુશીરખાનની કાર પલટી ખાતાં ગરદનમાં ગંભીર ઈજા

નવી દિલ્હી, તા.૨૮

ક્રિકેટર સરફરાઝ ખાનના ભાઈ મુશીરખાનનો કાનપુરથી લખનૌ જતી વખતે કાર અકસ્માત થયો છે. આ અકસ્માતમાં તેના ગરદનમાં ફ્રેકચર થયું છે. મુશીરની સાથે તેના પિતા અને કોચ નૌશાદખાન પણ હતા. આ અકસ્માત બાદ એવું માનવામાં આવે છે કે મુશીર લાંબા સમય સુધી મેદાનમાં પરત ફરી શકશે નહીં. મુશીરને પૂરી રીતે સ્વસ્થ થવામાં ૬ સપ્તાહથી ત્રણ મહિનાનો સમય લાગી શકે છે. જેના કારણે મુશીરખાન ઈરાની કપ રમી શકશે નહીં. ઈરાની કપ આગામી મહિને પહેલી ઓક્ટોબરથી લખનૌના ઈકાના સ્ટેડિયમમાં રમાશે. આ ઉપરાંત મુશીર રણજી ટ્રોફીની અમુક શરૂઆતની મેચોમાંથી પણ બહાર થઈ શકે છે. અત્રે ઉલ્લેખનીય છે કે મુશીરખાન છેલ્લા કેટલાક સમયથી ધમાકેદાર પ્રદર્શન કરી રહ્યો છે.

ખાસ કરીને રેડ બોલ ક્રિકેટમાં તો તેણે ટીમ ઈન્ડિયા માટે પોતાની મજબૂત દાવેદારી રજૂ કરી દીધી છે. હાલમાં જ સમાપ્ત થયેલી દુલીપ ટ્રોફીમાં મુશીરે દમદાર બેટિંગ કરી હતી. મુશીરે ઈન્ડિયા 'એ' માટે ઈન્ડિયા 'બી' સામે ૧૮૧ રનની શાનદાર ઈનિંગ રમી હતી. ૧૯ વર્ષના મુશીરની આ ફોર્મેટમાં સરેરાશ જોઈએ તો તે ૫૧.૧૪ની છે અને તેણે ૧૫ ઈનિંગમાં ત્રણ સદી અને એક અર્ધ સદી સાથે ૭૧૬ રન બનાવ્યા છે. અત્રે ઉલ્

હદીસ બોધ

તે માણસ ગુનેગાર છે જેનો પાડોશી ભૂખ્યો હોય અને પોતે ખાય. - હદીસ બોધ

બોધ વચન

જે કોઈ તમને આવીને મળે તેને આવકારો પણ બીજા કશાની ઝંખના ન રાખો.
- આંદ્રે ગાઈડ

આજની આરસી

૨૯ સપ્ટેમ્બર રવિવાર ૨૦૨૪
૨૫ રબીઉલ અવ્વલ હિજરી ૧૪૪૬
ભાદરવા વદ બારસ સંવત ૨૦૮૦
સુબ્હ સાદિક ૫-૧૨
ખત્મે ઝવાલ ૧૨-૩૦
તુલુએ આફતાબ (સૂર્યોદય) ૬-૩૧
ગુરૂબે આફતાબ (સૂર્યાસ્ત) ૬-૩૦

વિશ્વપ્રસિદ્ધ વિદ્વાન શાયર **'અલ્લામા ઈકબાલ'** કોઈ પરિચયના મોહતાજ નથી... એમણે દાયકાઓ પહેલાં જે લખ્યું છે એ આજે પણ એટલું જ પ્રાસંગિક છે ત્યારે તેમની ફિલસુફીથી છલોછલ એવી ઈલ્મી રચનાઓને અહીં સરળ ગુજરાતીમાં ભાવાનુવાદ સાથે સમજાવવાનો પ્રયાસ કર્યો છે.

અલ્લામા મુહમ્મદ ઈકબાલની શાયરી /ભાવાનુવાદ

અપને ભી ખફા મુઝસે હૈં, બેગાને ભી ના-ખુશ
મૈં ઝહર-એ-હલાહિલ (અથવા હલાહલ) કો કભી કહ ન સકા કંદ

કવિ કહે છે કે મારા પોતાના મારાથી ખફા છે, પરાયા પણ મારાથી ખુશ નથી કેમ કે હું હળાહળ ઝેરને અમૃત કહી શકતો નથી. સ્પષ્ટવકતા, સત્યનો આગ્રહ રાખનાર, સ્યુગરકોટેડ વાતો નહીં કરનાર માનવી લોકોને ગમતા નથી. સત્યાગ્રહીને મુશ્કેલી પડવાની જ છે પણ તેમણે નિખાલસપણાનો ત્યાગ કરવો જોઈએ.

- (ભાવાનુવાદ કર્તા અલ્તાફહુસૈન સૈયદ)

અગત્યની સૂચના

આ અખબારમાં જરૂરિયાતને અનુલક્ષીને ધાર્મિક શબ્દોનો ઉલ્લેખ, ફોટો કેટલીકવાર છાપવા પડે છે, જે વાચકમિત્રોના ધ્યાને આવે તો તેની તેમણે ખાસ હિફાઝત કરવી. - વ્યવસ્થાપક

દલિત વિદ્યાર્થીઓ અભિષેક રવિ અને લોકેન્દ્રનું શંકાસ્પદ સંજોગોમાં મૃત્યુ, પરિવારે ન્યાયની માગણી કરી

(એજન્સી) નવી દિલ્હી, તા.૨૮

ઓડિશાની રાજધાની ભુવનેશ્વરના ખંડાગિરીમાં આવેલી ITER કોલેજમાં હોસ્ટેલની છત પરથી પડી જવાથી રાંચીના ૧૯ વર્ષીય એન્જિનિયરિંગના વિદ્યાર્થી અભિષેક રવિનું સારવાર દરમિયાન મૃત્યુ થયું હતું. એ જ રીતે, કર્ણાટકની રાજધાની બેંગલુરૂમાં અટલ બિહારી વાજપેયી મેડિકલ કોલેજના MBBS વિદ્યાર્થી રો. લોકેન્દ્ર કુમાર સિંહનું ૧૦ જૂન ૨૦૨૪ના રોજ હોસ્ટેલમાં શંકાસ્પદ સંજોગોમાં મૃત્યુ થયું હતું. ત્રણ મહિના પછી પણ કર્ણાટક પોલીસ પ્રશાસન દ્વારા આ ઘટનાનો ખુલાસો કરવામાં આવ્યો નથી. અભિષેક રવિના કિસ્સામાં પણ આવા જ સંજોગો છે. લોકેન્દ્રના પિતા એડવોકેટ અમિત ધાંડેએ દલિત દસ્તકને જણાવ્યું હતું કે, તેમના પુત્રના મૃત્યુને ત્રણ મહિના વીતી ગયા છે, પરંતુ કર્ણાટક પોલીસ હજુ સુધી આ કેસનો ઉકેલ લાવી શકી નથી. અમે જાણવા માંગીએ છીએ કે અમારા પુત્રનું શું થયું. મારા પુત્રના મૃત્યુ પાછળ જે કોઈ છે, તેમને કડક સજા મળવી જોઈએ. આ માટે અમે મહામહિમ રાષ્ટ્રપતિ, વડા પ્રધાન, રાજ્યપાલ અને કર્ણાટકના મુખ્યમંત્રીના નામે જોધપુર ડિવિઝનલ કમિશનરને એક મેમોરેન્ડમ સુપરત કર્યું છે. સાથે જ અમે આ કેસની સંપૂર્ણ તપાસની માંગ કરી છે. અભિષેક રવિને ન્યાય અપાવવા માટે વિદ્યાર્થીઓ રાંચીમાં સતત વિરોધ પ્રદર્શન કરી રહ્યા છે. ગત સોમવારના રોજ વિદ્યાર્થીઓએ શહેરના આંબેડકર ચોકથી બિરસા ચોક સુધી કેન્ડલ માર્ચ કાઢી હતી. આ દરમિયાન વિદ્યાર્થીઓએ રાજ્યપાલને આવેદનપત્ર પણ આપ્યું હતું. હેમંત સોરેને થોડાં દિવસો પહેલા ટ્વિટર પરની એક પોસ્ટમાં કહ્યું હતું કે, હું ઓડિશાના મુખ્યમંત્રી મોહન ચરણ માઝીને વિનંતી કરૂં છું કે તેઓ ઓડિશાની ITER કોલેજમાં રાંચીના અભિષેક રવિના શંકાસ્પદ મૃત્યુની ઉચ્ચ સ્તરીય તપાસનો આદેશ આપે અને ગુનેગારો સામે કડક કાર્યવાહી કરે. આ દરમિયાન ઓડિશાના રાજ્યપાલે પણ આ મામલાની સંપૂર્ણ તપાસના આદેશ આપ્યા છે. અશોક દાસ (અશોક કુમાર) દલિત-આંબેડકરવાદી પત્રકારત્વનો અગ્રણી ચહેરો છે. જ્યારે હિન્દીમાં આંબેડકરવાદી મૂલ્યો પર આધારિત પત્રકારત્વ મૃત્યુ પામી રહ્યું હતું, ત્યારે અશોકે ૨૦૧૨માં દલિત દસ્તક માસિક મેગેઝિન શરૂ કરીને સામાજિક ન્યાયના પત્રકારત્વને નવી ધાર આપી.

ઉત્તર પ્રદેશ : દલિત કામદારને માર મારવા અને જાનથી મારી નાખવાની ધમકી આપવા બદલ બે સામે ગુનો નોંધાયો

(એજન્સી)

લખનૌ, તા.૨૮

પોલીસે શુક્રવારના રોજ જણાવ્યું હતું કે, એક કાર્પેટ નિકાસકાર સહિત બે વ્યક્તિઓ પર દલિત કાર્યકરને માર મારવા અને તેને જાનથી મારી નાખવાની ધમકી આપવા બદલ અહીં કેસ દાખલ કરવામાં આવ્યો છે. ગુરૂવારના દિવસે કાર્પેટ નિકાસકાર અનુરાગ બરનવાલ અને અજાણ્યા શખ્સ વિરૂદ્ધ ભારતીય ન્યાય સંહિતા (BNS)અને અનુસૂચિત જાતિ અને અનુસૂચિત જનજાતિ (અત્યાચાર નિવારણ) અધિનિયમની સંબંધિત કલમો હેઠળ ઔરાઈ પોલીસ સ્ટેશનમાં એફઆઈઆર નોંધવામાં આવી હતી. પોલીસ અધિક્ષક (SP) મીનાક્ષી કાત્યાયને એફઆઈઆરને નોંધીને જણાવ્યું હતું, બરનવાલને ૭,૮૦,૦૦૦ રૂપિયાનું કાર્પેટ ફિનિશિંગ અને પેકિંગનું કામ ૩૪ વર્ષીય ફરિયાદી ઓમપ્રકાશ ગૌતમ અને તેના ૨૦ મજૂરોએ મેથી ઓગસ્ટ દરમિયાન તેની નિકાસ પેઢીમાં કરાવ્યું હતું. શરૂઆતમાં બરનવાલે તેમને ૨,૧૪,૪૮૫ રૂપિયા ચૂકવ્યા હતા. એસપીએ જણાવ્યું હતું કે ૩૦ ઓગસ્ટના રોજ બરનવાલે ૫,૬૫,૫૧૫ રૂપિયાની બાકી રકમ ચૂકવવા માટે ગૌતમને તેની ઓફિસમાં બોલાવ્યો હતો. ગૌતમ જ્યારે તેની ઓફિસે ગયો ત્યારે બરનવાલ અને અન્ય એક વ્યક્તિએ ઓફિસ બંધ કરીને તેને માર માર્યો હતો. તેઓએ ફરિયાદીના કપડા ફાડી નાખ્યા અને તેના પર એસિડ નાખીને જાનથી મારી નાખવાની ધમકી આપી. ગૌતમની ભૂમો સાંભળીને ફેક્ટરીના કેટલાક કામદારોએ દરવાજો ખોલ્યો. પછી તેને સારવાર માટે હોસ્પિટલમાં લઈ જવામાં આવ્યો હતો.

કેરળની એક દલિત મહિલાની હત્યા અને તેના પિતાની ન્યાય માટે ૧૭ વર્ષની લડાઈ

(એજન્સી) તિરૂવનંતપુરમ, તા.૨૮

૨૦૦૬માં વિજયાલક્ષ્મી પર બળાત્કાર અને હત્યા કરવામાં આવી હતી. તેના પિતા ચંદ્રદાસ કેસને ફરીથી ખોલવા માટે તેમના શ્રેષ્ઠ પ્રયાસો કરી રહ્યા છે કારણ કે તેઓ માને છે કે પરપ્રાંતિય મજૂર મહેબુલ, જે આરોપી હતો અને બાદમાં નિર્દોષ હતા, તે માત્ર બલિનો બકરો હતો અને અસલ આરોપી મુક્ત છે. હું ચંદ્રદાસને પહેલીવાર રવિવારની બપોરે મળ્યો. જ્યારે હું બે વાર માર્ગ ખોવાઈ ગયો, ત્યારે ચંદ્રદાસ મને રસ્તો બતાવવા પગપાળા નજીકના રસ્તા પર આવ્યા. ઈવરકલામાં તેમનું ઘર પુથુર ટાઉન જંકશન થી માઈલો દૂર હતું. જ્યારે અમે તેમની પુત્રી વિજયાલક્ષ્મીના વણઉકેલાયેલા બળાત્કાર અને હત્યા વિશે વાત કરવા બેઠા ત્યારે શાંતિ છવાયેલી હતી જેણે મને અસ્વસ્થ બનાવી દીધો. તેનો મૃતદેહ ૧૭ વર્ષ પહેલા અહીંથી દૂર એક બોરીમાં મળી આવ્યો હતો. ૨૨ ડિસેમ્બર,૨૦૦૬ના રોજ, એક ૨૩ વર્ષની દલિત મહિલા સવારે ઘરેથી કાજુની ફેક્ટરીમાં જવા માટે નીકળી હતી જ્યાં તે કામ કરતી હતી. તે ક્યારેય ઘરે પાછો ફર્યો નહીં. બીજા દિવસે વિજયાલક્ષ્મી ઈંટના કારખાના પાસે મૃત હાલતમાં મળી આવી હતી. હત્યારાઓએ તેના મૃતદેહને બોરીમાં ભરીને નજીકના કારખાનામાંથી પથ્થરો અને ઈંટોનો ઉપયોગ કરીને તળાવના તળિયે દાટી દીધો હતો. પોલીસે ગુનાના સંબંધમાં બે બંગાળી મુસ્લિમ પરપ્રાંતિય મજૂરો મહબુલ હક અને બુલ્લુ હકની ધરપકડ કરી હતી. કોલ્લમ સેશન્સ કોર્ટે મહબુલ પર વિજયલક્ષ્મી પર બળાત્કાર અને હત્યાનો આરોપ મૂક્યો હતો અને તેને સખત આજીવન કેદની સજા ફટકારી હતી. તેના નિવેદનમાં, મહબુલે આરોપ લગાવ્યો હતો કે તેના સાથી કામદારો અજીતકુમાર અને તેના મિત્રો પુષ્પકુમાર અને રાજેશે આ ગુનો કર્યો હતો. તેણે ચોંકાવનારા દાવા કર્યા હતા કે,તેના ઉચ્ચ જાતિના માલિકોએ તેને મૃત મહિલાની લાશ છુપાવવા દબાણ કર્યું હતું. મેહબૂલની મોટાભાગની જુબાની અને ઊલટતપાસ અનુવાદમાં ખોવાઈ ગઈ હતી અને તેનું પરિણામ નબળું કાનૂની પ્રતિનિધિત્વ હતું. કોર્ટે તેના દાવાઓને વધુ મહત્વ આપ્યું ન હતું અને તેણે જે લોકોનું નામ આપ્યું હતું તેની ક્યારેય તપાસ કરવામાં આવી ન હતી. બુલ્લુના કેસમાં, કોર્ટે એવું માન્યું હતું કે ફરિયાદ પક્ષ વાજબી શંકાની બહાર સાબિત કરવામાં નિષ્ફળ ગયો કે તેણે કથિત ગુનાઓ કર્યા છે, અને તેથી તેને નિર્દોષ જાહેર કરવામાં આવ્યો.

૨૦૧૫માં, આઠ વર્ષથી વધુ જેલમાં ગાળ્યા પછી, મેહબુલને દોષિત ઠેરવવામાં આવ્યો ન હતો અને કેરળની હાઈકોર્ટ દ્વારા તેને મુક્ત કરવામાં આવ્યો હતો. તે કેરળના એક પત્રકારને તેની મુક્તિનો ઋણી છે જેણે કેસ લડવામાં મદદ કરવા માટે ઘણું કર્યું. કેરળ પોલીસે આ ચુકાદાને સુપ્રીમ કોર્ટમાં પડકાર્યો છે.હું મહેબુલના હાલના ઠેકાણાને શોધી શક્યો નહીં. દરમિયાન, ચંદ્રદાસ આ કેસને ફરીથી ખોલવાનો સખત પ્રયાસ કરી રહ્યો છે કારણ કે તેઓ માને છે કે, જોરદાર રીતે, મેહબુલ ફક્ત બલિનો બકરો હતો અને વાસ્તવિક ગુનેગારો મુક્ત છે. ૨૦૦૬માં, કોલ્લમથી ૨૦ કિમીથી થોડે દૂર આવેલું એક નાનકડું શહેર પુથુર, કેરળનું ઈંટ ઉત્પાદન કેન્દ્ર હોવાના યુગમાં હજુ પણ હતું. તે તેની જમણી બાજુથી વહેતી કલ્લાડા નદીને કારણે તેના વ્યાપક ઈંટ ઉદ્યોગો માટે જાણીતું હતું. પુથુરમાં પણ નોંધપાત્ર સંખ્યામાં કાજુ ફેક્ટરીઓ હતી, જે તે દિવસોમાં કોલ્લમની સ્થિતિને વિશ્વની કાજુની રાજધાની તરીકે રેખાંકિત કરતી હતી. અન્ય તમામ રીતે, પુથુર એ રાજ્યના અસંખ્ય અન્ય લોકોની જેમ માત્ર એક નાનું શહેર હતું.

જ્યારે મહબુલ હક ૨૦૦૬માં પશ્ચિમ બંગાળથી પુથુરમાં તે સમૃદ્ધ ઈંટ ઉદ્યોગમાં કામ કરવા આવ્યો ત્યારે તે માત્ર ૨૪ વર્ષનો હતો. તેના સંબંધી બુલ્લુ સાથે, તેણે અજિતકુમારની માલિકીની શ્રીદેવી બ્રિક ફેક્ટરીમાં નોકરી લીધી.

તે સમયે, ચંદ્રદાસ ઈંટના કારખાનાના માલિકો-મોટાભાગે ઉચ્ચ જાતિના માણસો દ્વારા વધુ પડતી રેતીના ખનનને કારણે પીવાના પાણીની ઉપલબ્ધતાના અભાવનો વિરોધ કરતા કાર્યકરોમાંના એક હતા. ચંદ્રદાસના ચાર સંતાનોમાં વિજયલક્ષ્મી ત્રીજી હતી-એક પુત્ર અને ત્રણ પુત્રી. તેમણે તેણીને એક પરિપક્વ, જવાબદાર યુવતી તરીકે યાદ કરી, જે પોતાના માટે નિર્ણય લેવામાં તદ્દન સક્ષમ હતી. ચંદ્રદાસનો પરિવાર પરંપરાગત રીતે પુથુરની મોટાભાગની વસ્તીની જેમ ખેતી સાથે સંકળાયેલો હતો. સિધનારના દલિત સમુદાય સાથે સંબંધિત, પરિવાર બ્લુ કોલર કામ કરતા વર્ગનો ભાગ હતો. પુથુરમાં મહિલા કર્મચારીઓની ઊંચી ટકાવારીની જેમ, વિજયલક્ષ્મી અને તેની માતા ભવાની પણ કાજુ ઉદ્યોગમાં કાર્યરત હતી.

વિજયલક્ષ્મીના મોટા ભાઈ શશીકુમારે તેની બહેનને એક મજબૂત, સ્વતંત્ર અને ઉદ્યોગસાહસિક વ્યક્તિ તરીકે પ્રેમપૂર્વક યાદ કરી.૨૩ વર્ષની ઉંમરે, સામાજિક દબાણ હોવા છતાં, વિજયલક્ષ્મીને લગ્ન કરવાની કોઈ ઉતાવળ નહોતી અને સ્થાયી થતાં પહેલાં તેમના ઘરનું નવીનીકરણ કરવાની આશા રાખીને, સ્થાનિક નાણાંકીય યોજનાઓમાં સમજદારીપૂર્વક રોકાણ કર્યું હતું. અન્ય કોઈપણ યુવતીએ કામ કરવા અને કમાવવાને બદલે લગ્ન કરવા માટે સાથીઓના દબાણને વશ થઈ હોત, પરંતુ વિજયલક્ષ્મી નહીં. તેણીના મૃત્યુના દિવસે, વિજયલક્ષ્મી અને ભવાની બંને રોજની જેમ સવારે ૭ વાગ્યે કામ પર જવા નીકળ્યા હતા, પરંતુ માત્ર ભવાની જ ઘરે પરત ફર્યા હતા. ચંદ્રદાસે તે દિવસની ઘટનાઓ પર નજર ફેરવી,મારી પત્નીને આશ્ચર્ય થયું કે સાંજના ૬:૩૦ વાગ્યા હોવા છતાં વિજયલક્ષ્મી ઘરે પહોંચી ન હતી. તેઓ સાંજના ૫:૩૦ વાગ્યે એકસાથે ફેક્ટરીમાંથી બહાર નીકળ્યા, જે અમારા ઘરથી ૪ કિમી દૂર આવેલી હતી. તે બજારમાં ગઈ હતી જ્યારે વિજયલક્ષ્મી, જે તેની મિત્ર અને સહકર્મી લતા સાથે હતી, તે સીધી ઘરે પરત આવવાની હતી. તે આ સમયે તેણીને શોધી રહ્યો હતો અને જો કે થોડાં લોકોને વિજયલક્ષ્મીને નજીકાડવુ પુલ નજીક જોયાનું યાદ હતું, પરંતુ શોધ નિરર્થક સાબિત થઈ. ચંદ્રદાસ તરત જ સાસ્થમકોટા પોલીસ સ્ટેશન ગયા અને ગુમ થયાની ફરિયાદ નોંધાવી. પોલીસની સાથે પરિવારે તે સાંજે થોડી વધુ પૂછપરછ હાથ ધરી હતી. લતાએ પણ વિજયલક્ષ્મી સાથે ફેક્ટરી છોડવાની પુષ્ટિ કરી તે પહેલાં તેઓ રસ્તામાં અલગ થયા. બીજે દિવસે વહેલી સવારે ફરીથી શોધ શરૂ કરવાનો નિર્ણય કરીને ચંદ્રદાસ અર્ધ હૃદયે ઘરે પરત ફર્યા. તેણે બીજા દિવસે, ૨૩ ડિસેમ્બરે બનેલી ઘટનાઓનું વર્ણન નીચે મુજબ કર્યું: મારો પહેલો સ્ટોપ સ્વાભાવિક રીતે પુલની નજીક એક ચાની દુકાન પર હતો જ્યાં તેણીને છેલ્લે જોવામાં આવી હોવાનું કહેવાય છે. ત્યાં સુધીમાં, મારી પુત્રીના ગુમ થવાના સમાચાર સ્થાનિક લોકો સુધી પહોંચી ગયા હતા અને મને લાગ્યું કે તેઓ બધા તેની ચર્ચા કરી રહ્યા છે. વધુ પૂછપરછ પર, મને ખબર પડી કે તે સાંજે ૬થી ૬:૩૦ની વચ્ચે ચાની દુકાન પાસે, અમારા ઘર તરફ જવાનો શોર્ટકટ પૂરો પાડતા બંધ રોડ તરફ ચાલતી જોવા મળી હતી, જ્યાં થી તે દરરોજ જતી હતી. ત્યારે મેં મારૂં ધ્યાન તે રસ્તા પર ફેરવ્યું, જે ઈવરકલામાં મારા ઘરથી એક કિલોમીટર કરતાં પણ ઓછો હતો.

IDFC ફર્સ્ટ બેંક લિમિટેડ
(અગાઉની કેપિટલ ફર્સ્ટ લિમિટેડ તરીકે, આઈડીએફસી બેંક લિમિટેડ સાથે વિલય થયેલ છે અને હાલમાં આઈડીએફસી ફર્સ્ટ બેંક લિમિટેડ તરીકે જાણીતી)
CIN : L65110TN2014PLC097792
રજિસ્ટર્ડ ઓફિસ : કેઆરએમ ટાવર્સ, ૮મો માળ, હેરિંગટન રોડ, ચેટપેટ, ચેન્નાઈ-૬૦૦૦૩૧.
ટેલિ. : + ૯૧ ૪૪ ૪૫૬૪ ૪૦૦૦ / ફેક્સ : +૯૧ ૪૪ ૪૫૬૪ ૪૦૨૨

સિક્યુરિટાઈઝેશન એન્ડ રિકન્સ્ટ્રક્શન ઓફ ફાયનાન્સિયલ એસેટ્સ એન્ડ એન્ફોર્સમેન્ટ ઓફ સિક્યોરિટી ઈન્ટ્રેસ્ટ એક્ટ, ૨૦૦૨ની કલમ ૧૩ (૨) હેઠળ નોટિસ

નીચેના દેણદારો અને સહ-દેણદારોએ નીચે દર્શાવેલ મુજબની સલામત લોન **આઈડીએફસી ફર્સ્ટ બેંક લિમિટેડ (અગાઉની કેપિટલ ફર્સ્ટ લિમિટેડ તરીકે, આઈડીએફસી બેંક લિમિટેડ સાથે વિલય થયેલ છે અને હાલમાં આઈડીએફસી ફર્સ્ટ બેંક લિમિટેડ તરીકે જાણીતી)** પાસેથી લીધેલ છે. નીચે દર્શાવેલ દેણદારો અને સહ-દેણદારોની ઉંમિતી લોન સંબંધિત મિલકતોને ગીરો દ્વારા સલામત કરવામાં આવેલ છે. આથી તેઓ લોન કરારની સંબંધિત શરતો અને નિયમોનું પાલન કરવામાં નિષ્ફળ ગયેલ તથા અનિયમિત થતાં તેમની લોનને આરબીઆઈની માર્ગદર્શિકા અનુસાર તેમની લોનને એનપીએ મુજબ વર્ગીકૃત કરવામાં આવેલ છે. **આઈડીએફસી ફર્સ્ટ બેંક લિમિટેડ (અગાઉની કેપિટલ ફર્સ્ટ લિમિટેડ તરીકે, આઈડીએફસી બેંક લિમિટેડ સાથે વિલય થયેલ છે અને હાલમાં આઈડીએફસી ફર્સ્ટ બેંક લિમિટેડ તરીકે જાણીતી)**ની તેમની બાકી રકમ તેમને ઈસ્યુ કરેલ નોટિસ મુજબ નીચેના ટેબલમાં વિસ્તારપૂર્વક વધારાના વ્યાજ સહિત ઉપરોક્ત રકમ પર લાગુ પડતા સંબંધિત તારીખથી અસર થાય તે મુજબના ચાર્જ ફરવામાં આવશે.

ક્ર નં.	લોન એકાઉન્ટ નં.	લોનનો પ્રકાર	દેણદાર અને સહ-દેણદારના નામ	૧૩ (૨) મુજબની નોટિસની તારીખ	૧૩ (૨) મુજબની નોટિસ અનુસાર બાકી રકમ
1	38661452	મિલકત સામે લોન	૧. કુંદન સોલંકી ૨. સોલંકી હંસાબેન લક્ષ્મણભાઈ	૧૧.૦૯.૨૦૨૪	ભા.રૂ. ૬,૮૫,૦૧૪.૮૮/-

મિલકતનું સરનામું : તે તમામ ભાગ અને હિસ્સાઓ કાનસા ગ્રામ પંચાયત/મિલકત નં.૧૫૫૬, એસેસમેન્ટ સિરીયલ નં.૧૫૪૮, 'ગણપત પરૂ' (ગામથણ), ક્ષેત્રફળ ૮૯૬ ચો.ફૂટ સ્થિત અત્રે કાણસા, તા. વિસનગર, જિ. મહેસાણા, ગુજરાત-૩૮૨૪૩૧ અને આ મુજબ ખૂંટે : **પૂર્વ : રોડ, પશ્ચિમ : રોડ, ઉત્તર : રોડ, દક્ષિણ : સોલંકી ગણપતભાઈ જેઠાભાઈનું ઘર**

અત્રે તમને ઉપરોક્ત દિવસમાં દર્શાવ્યા અનુસારની **આઈડીએફસી ફર્સ્ટ બેંક લિમિટેડ (અગાઉની કેપિટલ ફર્સ્ટ લિમિટેડ તરીકે, આઈડીએફસી બેંક લિમિટેડ સાથે વિલય થયેલ છે અને હાલમાં આઈડીએફસી ફર્સ્ટ બેંક લિમિટેડ તરીકે જાણીતી)**ની બાકી રકમ કોન્ટ્રાક્ટ દરના વ્યાજ સહિત સંબંધિત તારીખ સુધીના અન્ય ખર્ચાઓ, ચાર્જીસ વગેરે આ જાહેરાત છપાયાના દિન ૬૦માં પરત ચૂકવવા જણાવવામાં આવે છે. તેમાં નિષ્ફળ જતાં નીચે સહી કરનાર સરફેસી એક્ટની કલમ ૧૩ (૪) અને સેકશન ૧૪ હેઠળ ઉપરોક્ત ગીરો મિલકતો સામે, **આઈડીએફસી ફર્સ્ટ બેંક લિમિટેડ (અગાઉની કેપિટલ ફર્સ્ટ લિમિટેડ તરીકે, આઈડીએફસી બેંક લિમિટેડ સાથે વિલય થયેલ છે અને હાલમાં આઈડીએફસી ફર્સ્ટ બેંક લિમિટેડ તરીકે જાણીતી)**ની બાકી રકમ ધ્યાનમાં લેતાં જરૂરી પગલાં લઈ શકે છે. વધુમાં અત્રે તમોને આ સલામત મિલકતો કલમ ૧૩ (૧૩) હેઠળ કોઈપણ રીતે વેચાણ/લીઝ અથવા અન્ય રીતે તબદીલ કરતા પ્રતિબંધિત કરવામાં આવે છે.

સહી/-
અધિકૃત અધિકારી
આઈડીએફસી ફર્સ્ટ બેંક લિમિટેડ
(અગાઉની કેપિટલ ફર્સ્ટ લિમિટેડ તરીકે, આઈડીએફસી બેંક લિમિટેડ સાથે વિલય થયેલ છે અને હાલમાં આઈડીએફસી ફર્સ્ટ બેંક લિમિટેડ તરીકે જાણીતી)

તા. : ૨૯.૦૯.૨૦૨૪
સ્થળ : ગુજરાત

ગુજરાત ટુડે ટચુકડી જાહેર ખબર

જોઈએ છે

સરખેજ-જુહાપુરા રોડ પર કેશ-કાઉન્ટર પર બેસવા માટે ઈમાનદાર માણસ જોઈએ છે. કોમ્પ્યુટરનું બેઝીક જ્ઞાન જરૂરી છે
9998844216

સેલ્સમેન જોઈએ છે
અનુભવી, બિનઅનુભવી, ત્રણ દરવાજા વિસ્તારમાં
9824617398

જોઈએ છે
ઓફિસ બોય, સંગમ સિનેમા પાસે, સરખેજ
M. 9824031532

વેચવાનું છે

ઈન્ડસ્ટ્રીયલ પ્લોટ વેચવાનું છે
3300 વાર NA ખેડા
9510162150

ઈન્ડસ્ટ્રીયલ શેડ ૧૩૭ વાર વેચવાનો છે
વટવા NA
9510162150

વેચવાનો છે ફ્લેટ
140 વારનો લક્ઝુરિયસ ફુલ ફર્નિચર સાથે 4 BHK દાણીલીમડા ગામ અલ-મદીના મસ્જિ સામે
9913768151

દુકાન વેચવાની છે
D બ્લોક પાંચમા માળે હબ ટાઉન એસ.ટી. સ્ટેન્ડ ગીતા મંદિર 16 લાખમાં
8980262801
8980162801

વેચવાનો છે ફ્લેટ
2 BHK, સેમી ફર્નિશ્ડ, 136 વાર, બ્લીસ રેસિડેન્સી, કુરેશનગર પાસે, વેજલપુર સરખેજ રોડ
9824066241
9898141487

અરજન્ટ વેચવાનું છે
1 BHK ફ્લેટ NANOC 73 વાર કાજલ પાર્ક સામે, 28 લાખ (Only for cash party) 2 % બ્રોકરેજ
Apex Property
9099421218

જુહાપુરા NANOC 300 વાર પ્લોટ જૂનું મકાન
8200377703

2 BHK ફ્લેટ વેચવાનો છે
હયાત રેસિડેન્સી, TP 85 સરખેજ
9106087987

દુકાન વેચવાની છે
રોયલ એપાર્ટમેન્ટ, ગુજરાત ટુડે પાસે, શાહેઆલમ
9081810551

335 વાર ટાઈટલ દસ્તાવેજ પ્લોટ
રોશન પાર્ક, અલ-ફારૂક સોસાયટી પાસે અમીન એસ્ટેટ
9376110059

230 વારમાં 250 બાંધકામ આશરે
હઝરત બિલાલ સોસાયટી મિનલ-કેતકી સોસાયટી પાછળ અમીન એસ્ટેટ
9376110059

861 વાર પ્લોટ દસ્તાવેજવાળો
સરખેજ-ન્હારોલ ચોકડી વચ્ચે અમીન એસ્ટેટ
9376110059

ફ્લેટ વેચવાનો છે
3 BHK અકીબા હાઈટ્સ એલોટેડ કાર પાર્કિંગ TP 85 સરખેજ ટાઈટલ ક્લિયર
7405498562

વેચવાની છે
સેમી ફર્નિશ્ડ ઓફિસ 500 સ્કે.ફૂટ, શીતલ વર્ષા કોમ્પ્લેક્ષ જમાલપુર ચાર રસ્તા, અમદાવાદ
9825275759

ફ્લેટ વેચવાનો છે
TP 85 સવેરા સામે, 110 વાર 2 BHK NANOC
મો. 8000362313

ફ્લેટ વેચવાનો છે
2 BHK ફ્લેટ ખદીજા રેસિડેન્સી, સોના કટપીસ સામે, જમાલપુર
8128126668

મકાન વેચવાનું છે
(ફક્ત મુસ્લિમ) ફર્સ્ટ ફ્લોરથી આકાશ સુધી, દસ્તાવેજવાળું, કાર્પેટ 125 વાર, બાંધકામ 200 વાર, દિલ્હી દરવાજા
8141264631

2 BHK ફ્લેટ વેચવાનો છે
પહેલો માળ, માસૂમ ફ્લેટ, અલ-અસ્બાબ પાર્ક, અલ-બુરૂઝ પાસે, મકરબા રોડ
9998844948

960 સ્કે.ફૂટની દુકાન વેચવાની છે
ચાલુ ભાડા સાથે, 220, 221, 222, સેવંથ હેવન, અલ-બુરૂઝની સામે, સરખેજ
૩૮૦૦૫૫
9426243867
8469407237

મકાન અને જમીન ભાડે-વેચાણ

જુહાપુરા સરખેજ વિસ્તારમાં દુકાન-જમીન-મકાન ફ્લેટ-બંગલો લે-વેચ-ભાડે માટે મળો
9825434705
ફિરોજખાન

દુકાન ભાડે આપવાની છે
અલ-મુકામ, વિશાલા સર્કલ
9714955480

વેચાણ આપવાનું છે
વિશાલા પાસે, 131 વાર પ્લોટ 200 વાર બાંધકામ,ટેનામેન્ટ નવું બાંધકામ જૂની શરત ઈમ્પેક્ટ ફી (1.5.CR.)
8141837313
ગુલુચાચા

વેચાણ આપવાનું છે
ફુઝૈલ પાર્ક પાસે, ટેનામેન્ટ 90 વાર પ્લોટ 165 વાર બાંધકામ (જૂની શરત) ૪ રૂમ રસોડું (35 લાખ)
8141837313
ગુલુચાચા

લબ્બૈક પાર્ક ટેના. 3 BHK RENT, 18000/- 900 વાર મકાન વેચાણ જમાલપુર
9173495568

તાત્કાલિક ભાડે જોઈએ છે
૧ રૂમ રસોડું બાથરૂમ સાથેનું મકાન ગ્રાઉન્ડ ફ્લોર પર શાહઆલમ એરિયા
મો. 9925378656

ભાગીદાર અથવા વેચાણ જોઈએ છે
સેન્ટ્રલ એ.સી. શો રૂમ, 165 વાર, 11 દુકાનો, પહેલો માળ, પાગામાં, ઢાલગરવાડ, અમદાવાદ
7778954573

ગોડાઉન વેચાણ આપવાની છે
ચાલુ ભાડાની આવક સાથેની બે રોડ રસ્તા વાળું ગોડાઉન વેચાણ આપવાની છે. R.V. Denimની પાછળ નારોલ અમદાવાદ
Mo. 9904802965

ભાડે/વેચાણ
ફુઝૈલ પાર્ક 300 વાર 4 BHK બંગલો
9712346346

તાત્કાલિક દુકાન વેચાણથી જોઈએ છે
સિટીમાં ફક્ત ટાઈટલ ક્લિયર તાત્કાલિક સંપર્ક કરો.
9327646982
www.yourproperty solution.in

ગ્રાઉન્ડ ફ્લોર દુકાન/ઓફિસ ભદ્ર ભાડે/વેચાણ આપવાની છે, 9376158315

ઓફિસ ભાડે/વેચાણ
વકીલ, CA, કન્સલ્ટન્ટ લાયક, ફુલ્લી ફર્નિશ્ડ, સ્પેક્ટ્રમ સેન્ટરમાં, GPO પાસે
8866070742

ભાડે આપવાનો છે ફ્લેટ
3 બેડ, સેમી ફર્નિશ્ડ, નવરંગપુરા, મુસ્લિમ સોસાયટી આર્યન રિયાલિટી
9904379546

2700 sq.ft. દુકાન, ગોડાઉન ભાડે આપવાની છે
દરેક ધંધાને લાયક જગ્યા, આશરે ૧૦૦ વાર, રિલીફ રોડ, વીજળી ઘરની સામે
9925011911
9898611270

ભાડે આપવાનો છે
જુહાપુરામાં 2 BHK ફ્લેટ તેમજ 3 BHK ફુલ્લી ફર્નિશ્ડ બંગલો એ-વન પ્રોપર્ટી કન્સલ્ટન્ટ (હૈદરભાઈ)
9227777881

જમીન ભાડે વેચાણ
માતર વેસ્ટર્ન હોટલની સામે, એક, બે, વીઘા જમીન ભાડે આપવાની છે. મલ્ટિપલ NA રેસ્ટોરન્ટ લાયક, તેમજ હાઈવે ટચ, ચાર વીઘા જમીન વેચવાની છે. મલ્ટીપલ NA ટાઈટલ ક્લિયર
એ-વન પ્રોપર્ટી કન્સલ્ટન્ટ (હૈદરભાઈ)
9227777881

લગ્ન વિષયક

નિકાહ નેટવર્કસ મુસ્લિમ મેરેજ બ્યુરો
લોકલ તથા NRI હાઈ પ્રોફાઈલ એજ્યુકેટેડ અનએજ્યુકેટેડ રિશ્તા માટે સંપર્ક કરો
9825215334
9904969895

VIP Muslims Marriage Bureau
Since 2009
(Online - Offline)
www.vipmuslims marriagebureau.com
NRI, Business Class Families, Doctor, Highly Educated Can Contact to us Only.
(Age 18 to 55)
Urgent WhatsApp
9327071001

38 વરસની M.com ફક્ત ૪ મહિનામા ડાયવોર્સી યુવતી માટે જેને સંતાન ના હોય તેવા વ્યક્તિના વ

‘યુદ્ધના વાસ્તવિક ગુનેગારો ઈઝરાયેલમાં નથી’ : નેતાન્યાહુએ યુએનમાં કહ્યું, તેઓએ અમેરિકાની યાત્રા ટૂંકાવી

યુદ્ધ અપરાધો માટે ધરપકડ વોરંટ મેળવવા માટે ઈઝરાયેલના વડાપ્રધાને ICCના મુખ્ય ફરિયાદીની ટીકા કરી

(એજન્સી) તા.૨૮

ઈઝરાયેલના વડાપ્રધાન બેન્જામિન નેતાન્યાહુએ હમાસના કેટલાક નેતાઓની સાથે તેમની અને સંરક્ષણ પ્રધાન યોવ ગેલન્ટ સામે ધરપકડ વોરંટ મેળવવા માટે ઈન્ટરનેશનલ ક્રિમિનલ કોર્ટ (ICC)ના મુખ્ય ફરિયાદીની ટીકા કરી છે. તેમણે કહ્યું કે, મહિલાઓ અને સજ્જનો, વાસ્તવિક યુદ્ધ ગુનેગારો ઈઝરાયેલમાં નથી, તેઓ ઈરાનમાં છે. તેઓ ગાઝામાં છે, સીરિયામાં, લેબેનોનમાં છે, યમનમાં છે. તમારામાંના જેઓ આ ગુનેગારોની સાથે છે, તેમાંથી તમે જે આવું કરો છો તેમને શરમ આવવી જોઈએ.”

ICCએ ગાઝામાં હમાસના નેતા યાહ્યા સિન્વર અને નેતાન્યાહુ માટે ૭ ઓક્ટોબરના ઈઝરાયેલ પર હમાસના હુમલા અને ત્યારપછીના યુદ્ધમાં યુદ્ધ અપરાધો અને માનવતા વિરુદ્ધના અપરાધોના આરોપસર ધરપકડ વોરંટની માંગણી કરી છે. નેતાન્યાહુએ કહ્યું કે, યુએનમાં યહૂદી વિરોધીતાને જોતાં, કોઈને આશ્ચર્ય ન થવું જોઈએ કે આઈસીસીના ફરિયાદી, મારી અને ઈઝરાયેલના સંરક્ષણ પ્રધાન અને લોકશાહી રાજ્યના લોકશાહી રીતે ચૂંટાયેલા નેતાઓની વિરુદ્ધ ધરપકડ વોરંટ જારી કરવાનું વિચારી રહ્યા છે.

ICCના વકીલ કરીમ ખાને સીએનએને જણાવ્યું કે, કોઈપણ કાયદાથી ઉપર નથી. નેતાન્યાહુએ સંયુક્ત રાષ્ટ્ર મહાસભાને જણાવ્યું હતું કે, જ્યાં સુધી આતંકવાદી જૂથ ઈઝરાયેલને લેબેનોનમાં તેના આધાર પરથી ધમકી આપે છે ત્યાં સુધી હિઝબુલ્લાહ સામે લડવા સિવાય ઈઝરાયેલ પાસે કોઈ વિકલ્પ નથી. જ્યાં સુધી હિઝબુલ્લાહ યુદ્ધનો માર્ગ પસંદ કરે છે, ત્યાં સુધી ઈઝરાયેલ પાસે કોઈ વિકલ્પ નથી, અને તે બરાબર છે જે અમે કરી રહ્યા છીએ. ઈઝરાયેલ પર હિઝબુલ્લાહ હુમલાઓથી આશરે ૬૦,૦૦૦ ઈઝરાયેલી નાગરિકોને તેમના ઘરોમાંથી બહાર કાઢવામાં આવ્યા છે. ઈઝરાયેલી સૈન્યએ તાજેતરના દિવસોમાં હિઝબુલ્લાહ સામેની તેની લડતને ઝડપથી વધારી છે, લેબેનોનમાં સેંકડોને મારી નાખ્યા છે અને સેંકડો હજારો નાગરિકોને દક્ષિણ લેબેનોનમાં તેમના ઘરોમાંથી બહાર કાઢવાની ફરજ પડી છે. ઈઝરાયેલના વડાપ્રધાને જણાવ્યું હતું કે તેમના દેશના સૈન્યએ હમાસના ૪૦,૦૦૦ લડવૈયાઓમાંથી અડધાથી વધુને મારી નાખ્યા છે અથવા કબજે કર્યા છે, અને એવો પણ દાવો કર્યો હતો કે ઈઝરાયેલના સૈન્યએ હમાસના ૯૦ ટકા રોકેટ શસ્ત્રાગારનો નાશ કર્યો

છે અને આતંકવાદીઓના ટનલ નેટવર્કના મુખ્ય ભાગો નષ્ટ કર્યા છે.

નેતાન્યાહુએ જણાવ્યું હતું કે ઈઝરાયેલ હવે લડાઈ ક્ષમતાઓને વધારવા પર ધ્યાન કેન્દ્રિત કરી રહ્યું છે, જેમાં બાકીના વરિષ્ઠ કમાન્ડરોને નિશાન બનાવવા અને બાકીના ઈન્ફ્રાસ્ટ્રક્ચરનો નાશ કરવાનો સમાવેશ થાય છે. નેતાન્યાહુએ ઈઝરાયેલ-ગાઝા યુદ્ધમાં તેમની ભૂમિકા માટે ઈઝરાયેલના સૈનિકોની પ્રશંસા કરી હતી. આ યુદ્ધમાં ૪૧,૯૪૫ લોકો માર્યા ગયા છે અને ૯૬,૦૦૬ ઘાયલ થયા છે. નેતાન્યાહુએ યુદ્ધ સમાપ્ત થયા પછી ગાઝા પર કોણ શાસન કરી શકે છે તે અંગે કહ્યું કે, ઈઝરાયેલ યુદ્ધ પછીના ગાઝામાં હમાસની કોઈપણ ભૂમિકાને નકારી કાઢશે, અમે ગાઝાને પુનઃસ્થાપિત કરવાનો પ્રયાસ કરતા નથી, અમે ગાઝાને બિનલશ્કરીકરણ અને ડિનેઝિકલાઈઝ કરવા માગીએ છીએ. તેમણે જણાવ્યું હતું કે, શાંતિપૂર્ણ સહઅસ્તિત્વ માટે પ્રતિબદ્ધ ગાઝામાં નાગરિક વહીવટને ટેકો આપવા માટે પ્રાદેશિક અને સ્થાનિક ભાગીદારો સાથે કામ કરવા માટે તૈયાર છે. ઈઝરાયેલના વડાપ્રધાને બે નકશા પકડીને કહ્યું કે, વિશ્વ “આશીર્વાદ” અને “શાપ” વચ્ચે શું વધુ પસંદ કરે છે. પસંદગીના કેન્દ્રમાં ઈઝરાયેલનો મુખ્ય પ્રાદેશિક દુશ્મન ઈરાન છે. મેં તમને બતાવેલા આ બે નકશામાંથી કોણ આપણું ભવિષ્ય ઘડશે? શું તે ઈઝરાયેલ છે, તે આપણા આરબ ભાગીદારો અને બાકીના વિશ્વ માટે શાંતિ અને સમૃદ્ધિ લવશે? અથવા તે એવો શાપ હશે જેમાં ઈરાન અને તેના મોક્સીઓ સર્વત્ર હત્યાકાંડ અને અરાજકતા ફેલાવશે? નેતાન્યાહુએ ન્યૂયોર્કની તેમની મુલાકાત ટૂંકાવી અને શુક્રવારે ઈઝરાયેલ પરત ફર્યા હતા. ઈઝરાયેલના સૈન્ય પ્રવક્તા રીઅર-એડમિરલ ડેનિયલ હગારીએ એક ટેલિવિઝન નિવેદનમાં જણાવ્યું હતું કે, અમે બૈરૂતમાં મુખ્ય હિઝબુલ્લાહ કમાન્ડ સેન્ટરને નિશાન બનાવ્યું છે, જે નાગરિક વિસ્તારોમાં છે. યુએસ પેન્ટાગોને પુષ્ટિ કરી કે તેને આ હુમલા અંગે અગાઉથી ચેતવણી મળી ન હતી. પેન્ટાગોનના પ્રવક્તાએ જણાવ્યું હતું કે અમેરિકી સંરક્ષણ સચિવ લોઈડ ઓસ્ટીને તેમના ઈઝરાયેલ સમકક્ષ સાથે વાત કરી હતી. યુ.એસ. તાજેતરના અઠવાડિયામાં વધતા જતાં સંઘર્ષને ઘટાડવાના હેતુથી રાજદ્વારી પ્રયાસોમાં સક્રિયપણે સામેલ છે. લેબેનોનની રાજ્ય સંચાલિત નેશનલ ન્યૂઝ એજન્સીએ અહેવાલ આપ્યો છે કે લેબેનીઝ રેડ ક્રોસે આ સ્થળે ૧૦ ટીમો તૈનાત કરી છે. સ્થળની નજીક સ્થિત સાહેલ હોસ્પિટલે પુષ્ટિ કરી હતી કે ૧૦ લોકો ઘાયલ થયા છે, જેમાંથી ત્રણ ગંભીર રીતે ઘાયલ છે, જેમાં એક સીરિયન બાળકનો સમાવેશ થાય છે. ઈઝરાયેલ અને હિઝબુલ્લાહ વચ્ચે ચાલી રહેલા સંઘર્ષમાં તાજેતરના દિવસોમાં વધારો જોવા મળ્યો છે, ઈઝરાયેલે ૨૩ સપ્ટેમ્બરથી સમગ્ર દક્ષિણ લેબેનોનમાં હવાઈ હુમલા શરૂ કર્યા છે. લેબેનીઝ અધિકારીઓએ અહેવાલ આપ્યો છે કે બોમ્બમારામાં ૭૦૦થી વધુ લોકો માર્યા ગયા છે, જેમાં ઓછામાં ઓછા ૫૦ બાળકોનો સમાવેશ થાય છે. લેબેનોનના દક્ષિણ અને ઉત્તરપૂર્વીય પ્રદેશોમાં હજારો લોકો તેમના ઘર છોડીને ભાગી ગયા છે. યુએસ સંઘર્ષના રાજદ્વારી ઉકેલ માટે દબાણ કરી રહ્યું છે. વોશિંગ્ટને ત્રણ સપ્તાહના યુદ્ધવિરામની દરખાસ્ત કરી છે, જેને યુરોપિયન યુનિયન અને કેટલાક આરબ રાષ્ટ્રો દ્વારા સમર્થન આપવામાં આવ્યું છે. જો કે, નેતાન્યાહુની તાજેતરની ટિપ્પણીઓ સંકેત આપે છે કે ઈઝરાયેલ હિઝબુલ્લાહ અને તેના સાથી હમાસ વિરુદ્ધ તેનું અભિયાન ચાલુ રાખવાનો ઈરાદો ધરાવે છે.

૨૯મી સપ્ટેમ્બરનો “હિન્દુ રાષ્ટ્ર” નામનો વિભાજનકારી કાર્યક્રમ પ્રતિબંધિત કરવા રાજસ્થાનના દલિત-મુસ્લિમ સંગઠનોનો રાજ્ય સરકાર અને ચૂંટણી પંચને અનુરોધ; ભાજપના ધારાસભ્ય બાલમુકુંન્દ આચાર્ય સામે પગલાં લેવાની માગણી

(એજન્સી) જયપુર તા.૨૮

ભારત અને હિન્દુ રાષ્ટ્ર બનાવવાના એલાન સાથે ૨૯મી સપ્ટેમ્બરના રોજ યોજવામાં આવનાર “હિન્દુ રાષ્ટ્ર” નામનો એક કાર્યક્રમ પ્રતિબંધિત કરવા માટે રાજસ્થાનના દલિત અને મુસ્લિમ એકતા મંચ દ્વારા ચૂંટણી પંચ તથા રાજ્યના ચૂંટણી અધિકારીને અને રાજ્ય સરકારને અનુરોધ કરવામાં આવ્યો છે અને આવા કાર્યક્રમોનું આયોજન કરનાર ભાજપના ધારાસભ્ય તથા કાર્યક્રમના કન્વીનર બાલમુકુન્દ આચાર્ય સામે કાનૂની કાર્યવાહી કરી પગલાં લેવાની માગણી કરી છે. આ ધારાસભ્ય જયપુરના હવા મહેલ વિધાનસભા મતવિસ્તારનો ધારાસભ્ય છે અને આ કાર્યક્રમ અને રેલીના સંકલ્પ માત્ર હિન્દુ રાષ્ટ્ર એવું નામ આપવામાં આવ્યું છે અને યુવા શક્તિ મંચ નામના કોઈ સંગઠનના ઉપક્રમે આ કાર્યક્રમનું આયોજન કરવામાં આવ્યું છે. એનો દલિત અને મુસ્લિમ સંગઠનોએ જોરદાર વિરોધ કર્યો છે.

હિન્દુત્વ ચળવળ શરૂ કરનાર હિન્દુવાદી નેતા વિનાયક દામોદર સાવરકર દ્વારા ૧૯૨૨માં હિન્દુ રાષ્ટ્રનો વિચાર વહેતો કરવામાં આવ્યો હતો એ સમયે બ્રિટિશ રાજમાં સાવરકરની ધરપકડ કરવામાં આવી હતી પણ બાદમાં સાવર કરે બ્રિટિશ સત્તાવાળાઓની બિનશરતી માફી માંગી લેતા તેમનો છૂટકારો કરવામાં આવ્યો હતો. પરંતુ હિન્દુ રાષ્ટ્રનો સાવરકરે વહેતો કરેલો વિચાર આરએસએસ તથા વિદીપ અને ભાજપ સહિતના વિવિધ હિન્દુ સંગઠનોની રચનાનો મુખ્ય ભાગ બન્યો છે અને એમની વિચારસરણીનું મુખ્ય કેન્દ્ર રહ્યું છે આ સંગઠનોને સંઘ પરિવાર તરીકે ઓળખવામાં આવે છે અને અત્યારે પણ આ વિચારધારા અંગે આ પરિવારમાં ચર્ચા ચાલતી રહે છે.

સાવરકરનો એવો મત હતો કે જેટલા બિન હિન્દુઓ છે એમનો ધર્મ ભારતની ભૌગોલિક સરહદની બહાર જન્મ પામ્યો અને એમના તમામ ધર્મસ્થાનો જે છે પવિત્ર ધર્મસ્થાનો એ પણ ભારતની બહાર આવેલા છે એટલે ભારતમાં રહેનારા બિન હિન્દુઓને હિન્દુઓ જેવા અધિકારો મળી શકે નહીં. સાવરકરનો જેમના ધર્મનો ભારતની ભૂમિ પર જન્મ થયો હોય અને જેમના પવિત્ર ધર્મસ્થાનો ભારતના પ્રદેશમાં હોય એમને જ પૂરેપૂરા અધિકારો મળી શકે છે. સાવરકરના ખ્યાલ મુજબ મુસ્લિમો અને ખ્રિસ્તીઓનો ધર્મ ભારતની બહાર છપાયો છે અને એમના ધર્મસ્થાનો પણ ભારતની ભૌગોલિક સરહદોની બહાર છે એટલે એમને બીજા વર્ગના નાગરિક ગણવા જોઈએ એટલે સાવરકરનો આ વિચાર બિનસાંપ્રદાયિક પ્રજાસત્તાક ભારતના સિદ્ધાંતનું સ્પષ્ટ ઉલ્લંઘન કરે છે અને આ ખૂબ જ ભયજનક વિચારધારા

છે. જો સાવરકરની વ્યાખ્યા મુજબ હિન્દુ રાષ્ટ્રનું મૂલ્યાંકન કરવામાં આવે તો હિન્દુ રાષ્ટ્ર શબ્દ જ ભારતના બંધારણની મૂળ વ્યાખ્યા અને આમુખથી વિરૂદ્ધ છે ભારતનું બંધારણ એ દેશને બિન સાંપ્રદાયિક પ્રજાસત્તાકનું રૂપ આપતું બંધારણ છે એટલે તેનો મતલબ એ થયો કે રાજ્ય સત્તા કોઈપણ ચોક્કસ ધર્મને પ્રોત્સાહિત કરતી નથી કે માન્યતા આપતી નથી પણ દરેક ધર્મથી અને આસ્થાથી રાજ્ય સત્તાએ સમાન અંતર જાળવવાનું હોય છે અને કોઈ ચોક્કસ એક ધર્મની હિમાયત કરવાની કે તરફેણ કરવાની હોતી નથી એ જ ભારતીય બંધારણ છે. એટલે ભારતને હિન્દુ રાષ્ટ્ર કે મુસ્લિમ રાષ્ટ્ર કે ખ્રિસ્તી રાષ્ટ્ર ગણાવી શકાતું નથી બલ્કે આ એવો દેશ છે જે તમામ ધર્મોને સમાન માન આપે છે અને સન્માન આપે છે કેમકે આપણા દેશની ઓળખ જ સર્વ સમાવેશક અને બહુહેતુક બહુલ સમાજની છે. ધારાસભ્યો હોય કે સાંસદો તમામ ચૂંટાયેલા પ્રજાકીય પ્રતિનિધિઓ બંધારણનું રક્ષણ કરવાની અને તેનું જતન કરવાની શપથવિધિ કરતા હોય છે એટલે એક ધારાસભ્ય હિન્દુ રાષ્ટ્ર નામની રેલીનું આયોજન કરે એ એમણે લીધેલા પ્રજાના પ્રતિનિધિ તરીકેના શપથનો ભંગ છે અને બંધારણના પાયાના સિદ્ધાંતો સામે બળવા સમાન છે. એનાથી બંધારણમાં નિર્દેશ થયેલા સર્વ સમાવેશી શાસન અને બિનસાંપ્રદાયિકતાના સિદ્ધાંતને પણ નુકસાન થાય છે અને તેની અવગણના થાય છે.

ભારતની ગંગા જમુની સંસ્કૃતિનું જતન કરવા અને કોમી એકતા તથા સંવાદિતાના વાતાવરણને પ્રોત્સાહિત કરવા માટે દલિત તથા મુસ્લિમ એકતા ફોરમે તમામ નાગરિકોને અનુરોધ કર્યો છે. ફોરમના સિનિયર ઉપપ્રમુખ મોહનલાલ બેરવા તથા એડવોકેટ ઘનશ્યામ બ્રિજવાસીએ ભારપૂર્વક જણાવ્યું છે કે આ પ્રકારના હિન્દુ રાષ્ટ્ર કાર્યક્રમો એ બંધારણના આમુખથી વિરૂદ્ધ છે કેમકે આપણા બંધારણનું આમુખ જ વી ધ પીપલ ઓફ ઈન્ડિયા એટલે કે આપણે ભારતીય પ્રજાજનો એવા શબ્દ સાથે શરૂ થાય છે. એટલે આવા કાર્યક્રમોથી દેશની એકતા અને અખંડિતતા ભયમાં મૂકાઈ શકે છે.

જો આ પ્રકારની રેલીઓ યોજવા દેવાય તો દેશનું વિભાજન થવાનો ભય મંચ દ્વારા વ્યક્ત કરવામાં આવ્યો છે એટલે તેમણે આવી વાહન રેલી અટકાવી દેવા માટે તાત્કાલિક પગલાં લેવા વહીવટી તંત્રને અનુરોધ કર્યો છે. આ રેલી પર પ્રતિબંધ મૂકવા જરૂરી કાનૂની પગલા લેવા માટે બૈરવા એ દેશના મુખ્ય ચૂંટણી કમિશનર અને રાજસ્થાનના મુખ્ય ચૂંટણી અધિકારીને પણ અપીલ કરી છે અને તેમણે દલીલ કરી શકે આ કાર્યક્રમ ભારતના ધર્મનિરપેક્ષ બંધારણના સિદ્ધાંતોનો ભંગ કરે છે અને હિન્દુ રાષ્ટ્રના એજન્ડાને આગળ વધારવાનો પ્રયાસ કરે છે.

મંચની દલી લેવી છે કે ધારાસભ્યએ હિન્દુ રાષ્ટ્રના સંકલ્પ સાથે જાહેર રેલી ન આયોજન કર્યુ છે અને એવી વિચારધારા માટે રેલી કરી રહ્યા છે જે વિચારધારાને બંધારણની માન્યતા જ નથી. અન્ય સંખ્યાબંધ રાજકીય અને સામાજિક સંગઠનો એ પણ આ રેલી અંગે ચિંતા વ્યક્ત કરી છે અને દલીલ કરી છે કે આવા કાર્યક્રમથી વિભાજન કરી વલણને અને અભિગમને વેગ મળશે અને કોમી એકતા ખતરામાં મૂકાઈ જશે આથી રાજ્ય સરકારના તંત્ર તથા ચૂંટણી બનશે દેશની એકતા અને અખંડિતતાના હિતમાં તથા કાયદો અને વ્યવસ્થા જાળવવા માટે રેલી પર પ્રતિબંધ જાહેર કરવો જોઈએ.

દલિત અને મુસ્લિમ ફોરમે ચૂંટણી કમિશનરને અને રાજ્ય સરકારને પત્ર પાઠવીને રજૂઆતો કરી છે અને કહ્યું છે કે બંધારણની જોગવાઈઓનો ખુલ્લેઆમ અપમાન કરીને અને ઉલ્લંઘન કરીને ભાજપના ધારાસભ્ય દ્વારા આ કાર્યક્રમનું આયોજન કરવામાં આવ્યું છે એટલે ચૂંટણી પંચ સઘન અને હૂંડી તપાસ કરે અને યોગ્ય પગલાં લે એવું અમારો અનુરોધ છે.

મહારાષ્ટ્રની ચૂંટણી તૈયારીઓની સમીક્ષા કરતું ચૂંટણી પંચ, ફેક ન્યુઝ સામે પગલાં લેવા આદેશ કર્યો

જે એક વિસ્તારમાં ઘણા બધા મતદાન મથકો હોય ત્યાં યોગ્ય દિશા સૂચનના બોર્ડ લગાડવા અને મતદારોને માર્ગદર્શન આપવા માટે તમામ જિલ્લા ચૂંટણી અધિકારીઓને મુખ્ય ચૂંટણી કમિશનરનો આદેશ

(એજન્સી) નવી દિલ્હી, તા.૨૮

મુખ્ય ચૂંટણી કમિશનર રાજીવ કુમારે મહારાષ્ટ્રમાં આ વર્ષે યોજાઈ રહેલી વિધાનસભાની ચૂંટણીઓની તૈયારીઓ અંગે સમીક્ષા કરી હતી અને સોશિયલ મીડિયા પર ફરતા ફેક ન્યુઝ અંગે કડક હાથે કામ લેવા અને આવી તમામ બનાવટી ન્યુઝનું પ્રસારણ કરતી એપ અને ચેનલ સામે સખત કાર્યવાહી કરવાનો તમામ જિલ્લા ચૂંટણી અધિકારીઓને આદેશ આપ્યો હતો. મુખ્ય ચૂંટણી કમિશનરે અન્ય બંને ચૂંટણી કમિશનર જ્ઞાનેશકુમાર અને એસએસ સંધુ સાથે બેઠક યોજતી હતી અને મહારાષ્ટ્રની ચૂંટણી તૈયારીઓની સમીક્ષા કરી હતી. અગાઉ ૨૦૨૩માં લોકસભાની ચૂંટણીઓ દરમિયાન રાજ્યમાં જેટલા ચૂંટણીલક્ષી ગુના નોંધાયો હોય એ તમામની તપાસ પણ ઝડપી બનાવવા તેમણે પોલીસ અધિકારીઓને સૂચના આપી હતી. ચૂંટણી પંચે મુંબઈની મુલાકાત દરમિયાન ખાસ બેઠક હતી અને તમામ જિલ્લા ચૂંટણી અધિકારીઓ તેમજ પોલીસવાળા તેમજ

મ્યુનિસિપલ કમિશનરો અને ડિવિઝનલ કમિશનરો અને અન્ય અધિકારીઓ સાથે ચર્ચા વિચારણા કરી હતી અને પરિસ્થિતિનું મૂલ્યાંકન કર્યું હતું અને જરૂરી સૂચનાઓ આપી હતી. મુખ્ય ચૂંટણી કમિશનરે ફેક ન્યુઝની ગંભીર નોંધ લઈને સ્પષ્ટ આદેશ આપ્યો હતો કે સોશિયલ મીડિયા પર કોઈપણ પ્રકારના ફેક ન્યુઝ ચાલવા દેવાશે નહીં અને આ અંગે તાત્કાલિક વળતી કાર્યવાહી કરીને આ દૂષણને ડામવા માટે તત્કાળ પગલા લેવા તમામ અધિકારીઓને સૂચના આપી હતી. એક મતદાન મથકોમાં નિયમ મુજબની જરૂરી સુવિધાઓ રાખવા અંગે પણ ચૂંટણી પ્રત્યક્ષ સમીક્ષા કરી હતી અને લાંબી કતાર બુથમાં જામતી હોય તો બેસવા માટે બેંચ બેંચની વ્યવસ્થા રાખવા અને મતદારો માટે પીવાના પાણીની વ્યવસ્થા કરવા અને દરેક બુથમાં જે ગ્રીચ વિસ્તારોમાં હોય છે ત્યાં વાહનોના પાર્કિંગની વ્યવસ્થા પણ ગોઠવવા મુખ્ય ચૂંટણી કમિશનરે સૂચનાઓ આપી હતી. મુખ્ય ચૂંટણી કમિશનરે એક વિસ્તારમાં વધારે મતદાન મથકો હોય તો મતદારોને રસ્તો યોગ્ય રીતે મળે એ માટે માર્ગદર્શન આપવા અને જરૂરી દિશા સૂચન બોર્ડ પણ મૂકવા અને નિશાનીઓ મુકવા માટે પણ જિલ્લા ચૂંટણી અધિકારીઓને આદેશ આપ્યો હતો. લોકસભા ચૂંટણીઓમાં જેટલા ચૂંટણી અપરાધો થયા હોય અને નિયમ ભંગ થયા હોય તેના કેસની તપાસની સ્થિતિ અંગે પણ ચૂંટણી પંચે માહિતી આપી હતી અને તમામ કેસમાં એ વ્યક્તિગત હોય કે ઈવીએમને લગતા હોય કે સોશિયલ મીડિયાને લગતા કેસ હોય તો તપાસ ઝડપથી પૂરી કરવાનો તેમણે તમામ પોલીસ અધિકારીઓને આદેશ આપ્યો હતો.

રાજ્યનો દરજ્જો એ કેન્દ્રએ અમને આપેલી ભેટ નથી : ઓમર અબ્દુલ્લાહ

(એજન્સી) તા.૨૮

જમ્મુ અને કાશ્મીર જે એક સમયે રાજ્ય હતું પરંતુ આજે કેન્દ્રશાસિત પ્રદેશ છે, આ વર્ષે લોકસભાની ચૂંટણીમાં રેકોર્ડ મતદાન થયું છે અને હવે દસ વર્ષમાં તેની પ્રથમ વિધાનસભા ચૂંટણીઓ યોજાઈ રહી છે. જમ્મુ-કાશ્મીરના પૂર્વ મુખ્યમંત્રી અને નેશનલ કોન્ફરન્સના ઉપાધ્યક્ષ ઓમર અબ્દુલ્લાએ નિરૂપમા સુબ્રમણ્યમ સાથેની વાતચીતમાં જમ્મુ-કાશ્મીર માટે ભાજપનો ગેમ પ્લાન, રાજકીય રણનીતિ સહિત અનેક મુદ્દાઓ પર ખુલીને ચર્ચા કરી હતી. આ ચૂંટણીઓમાં તે ગાંદરબલ અને બડગામ વિધાનસભા મત વિસ્તારમાંથી પણ ઉમેદવાર છે. આ વખતે પણ લોકસભાની ચૂંટણીની જેમ ભારે સહભાગી હોય તેવું લાગી રહ્યું છે. છેલ્લી ચૂંટણી પછી શું બદલાયું છે? ઘણું બદલાઈ ગયું છે. છેલ્લી વિધાનસભાની ચૂંટણીને દસ વર્ષ થયા છે. જમ્મુ અને કાશ્મીરમાં વિધાનસભાની ચૂંટણીઓ વચ્ચે આ કદાચ સૌથી લાંબો અંતર છે, જે ૧૯૯૦ના દાયકાની શરૂઆતમાં આતંકવાદી યુગ દરમિયાનના અંતર કરતાં પણ લાંબો છે. લોકો લોકશાહી શાસનની વાપસી ઈચ્છે છે. ૨૦૧૮થી જમ્મુ અને કાશ્મીરમાં કોઈ ચૂંટાયેલી સરકાર નથી; દિલ્હી છ વર્ષથી આપણા પર રાજ કરે છે. પછી, અલબત્ત આ સમયગાળા દરમિયાન જે પણ ફેરફારો થયા-જમ્મુ અને કાશ્મીરનો વિશેષ દરજ્જો દૂર કરવામાં આવ્યો, તેને વિભાજિત કરીને કેન્દ્રશાસિત પ્રદેશમાં પરિવર્તિત કરવામાં આવ્યો. મતદારોની નવી પેઢી ઉભરી આવી છે. આ ચૂંટણી સાથે સંકળાયેલા સંગઠનો અગાઉની ચૂંટણીમાં બહિષ્કારનું એલાન કરીને સામે પક્ષે હતા, આજે તેઓ લોકોને બહાર આવીને મતદાન કરવા કહી રહ્યા છે. આ ચૂંટણી અલગ છે, નવી છે અને ભાગીદારી મહત્વપૂર્ણ છે. તમે તમારી અને નેશનલ કોન્ફરન્સની સંભાવનાઓ વિશે કેટલા વિશ્વાસ ધરાવો છો, ખાસ કરીને બારામુલ્લામાં (લોકસભા ચૂંટણીમાં) હાર પછી? અતિશય આત્મવિશ્વાસ જેવી વસ્તુ છે એવું ન વિચારો. અમને સંપૂર્ણ આશા છે કે પાર્ટી વ્યક્તિગત રીતે અને કોંગ્રેસ, CPI(M) અને જમ્મુમાં એક પાર્ટી સાથે ગઠબંધનમાં સારું પ્રદર્શન કરશે અને લોકો અમને બહુમતી સાથે વિધાનસભામાં પરત કરશે. બારામુલ્લાની હાર તમારી વિરુદ્ધના મતોનું પરિણામ હતું કે...? મને લાગે છે કે તે ભાવનાત્મક મત હતો. એન્જિનિયર રશીદ માટે ચૂંટણી પ્રચાર બે મોરચે લડવામાં આવ્યો હતો. પહેલા એન્જીનિયર રશીદને ફાંસીમાંથી બચાવવો હતો, તેથી લોકોએ તેમને મત આપવાનો હતો. આ એક અર્થમાં અપ્રમાણિક હતું કારણ કે તેની સામેના આરોપોમાં મૃત્યુદંડનો સમાવેશ થતો નથી. તેણે સહાનુભૂતિ કાર્ડ રમવાનો પ્રયાસ કર્યો. બીજું, તેમના પુત્રએ આગેવાની લીધી અને મતદારોને

તેમના પિતાને જેલમાંથી બહાર કાઢવા માટે મત આપવા અપીલ કરી. ચૂંટણી લોકોને જેલમાંથી છોડતી નથી. જો આવું થયું હોત તો અરવિંદ કેજરીવાલ, મનીષ સિસોદિયા, હેમંત સોરેન અને અન્ય લોકો જેલમાં ન ગયા હોત. તે લોકોના હૃદયને સ્પર્શવા માટે રચાયેલ એક ઝુંબેશ હતી, અને તે કામ કર્યું. શું આ અલગતાવાદ માટેનો મત ન હતો? તેમાં પણ કેટલાક તત્ત્વો છે. તમારી પાસે પ્રથમ વખતના ઘણા મતદારો હતા. તેમના (એન્જિનિયર રશીદ) ત્રણ મુખ્ય સૂત્રો (છેલ્લી ચૂંટણીમાં) હતા કે જમ્મુ અને કાશ્મીર ભારતનો અભિન્ન અંગ નથી, વિલીનીકરણ અસ્વીકાર્ય છે અને જમ્મુમાં લોકમત થવો જોઈએ. અને કાશ્મીર. તેમનું અભિયાન આ ત્રણ મુદ્દાઓ પર કેન્દ્રિત હતું. આશ્ચર્યજનક રીતે, તેમના ૨૦-દિવસના પ્રચાર દરમિયાન આ બાબતો તેમના મગજમાં સરકી ગઈ હોય તેવું લાગે છે. તેઓ માત્ર નેશનલ કોન્ફરન્સની વાત કરી રહ્યા છે. તેમના ભાષણોમાં વડાપ્રધાન મોદી લોકોને અલગતાવાદી અને આતંકવાદી એજન્ડા ધરાવતા વંશવાદી પક્ષોને મત આપવાથી નિરાશ કરી રહ્યા હોય તેવું લાગે છે! નેશનલ કોન્ફરન્સ જેવા પક્ષો સામે વડાપ્રધાનનું આવું વલણ તદ્દન અપ્રમાણિકતા છે, જેણે તેના હજારો સભ્યો, વરિષ્ઠ કાર્યકરો, પદાધિકારીઓ, મંત્રીઓ અને ચૂંટાયેલા પ્રતિનિધિઓને ગુમાવ્યા છે. મને લાગે છે કે આપણે વધુ સારા લાયક છીએ. શાસન પર અમારી ટીકા કરો; પરંતુ ભાજપે તે પરિવાર વિશે પણ વાત કરવી જોઈએ જે આ પાર્ટીના નેતૃત્વ સાથે સંકળાયેલા છે. આપણા પર આતંકવાદી કે અલગાવવાદીનો એજન્ડા લાદવો એ માત્ર અન્યાય જ નહીં, પરંતુ નેશનલ કોન્ફરન્સે અલગતાવાદનો ઝંડો ઊંચક્યો ન હોવાથી મૃત્યુ પામેલા હજારો લોકોનું અપમાન પણ છે. અમે હંમેશા બંધારણના દાયરામાં જમ્મુ-કાશ્મીરની સમસ્યાઓના ઉકેલની વાત કરી છે. ૭૫ વર્ષમાં નેશનલ કોન્ફરન્સ ક્યારે અલગતાવાદી કે આતંકવાદ તરફી એજન્ડા ચલાવે છે? ૧૯૮૭ પછી આ કદાચ પ્રથમ વખત છે કે જ્યાં પણ નેશનલ કોન્ફરન્સ ચૂંટણી લડી રહી છે, તે આટલા બધા ઉમેદવારોનો સામનો કરી રહી છે-અપક્ષ, જમાત-એ-ઈસ્લામી, એન્જિનિયર રશીદ વગેરે. તમે તેને કેવી રીતે જોશો? આ મતોને વહેંચવાના પ્રયાસ સમાન છે. આ બધા પક્ષો અને ઉમેદવારો માત્ર પીર પંજાલની આ બાજુ, કાશ્મીર બાજુએ કેમ હાજર છે, જમ્મુમાં કેમ નથી? જ્યાં ભાજપનો કોઈ હિસ્સો નથી તે બેઠકો પર મત વહેંચવાનો આવો પ્રયાસ શા માટે? તમને તે બેઠકો પર આવું થતું દેખાશે નહીં જ્યાં ભાજપને લાગે છે કે તે કંઈક કરી શકે છે. તે જોવાની એક રીત છે. આ ચૂંટણીમાં મુખ્ય મુદ્દો શું છે? મને નથી લાગતું કે ત્યાં એક મુખ્ય મુદ્દો છે. ઓગસ્ટ ૨૦૧૯માં જમ્મુ અને કાશ્મીર સાથે શું કરવામાં આવ્યું તે એક મોટો મુદ્દો છે. તેને રાજ્યમાંથી કેન્દ્રશાસિત પ્રદેશમાં ફેરવીને અમને કેવી રીતે અપમાનિત કરવામાં આવ્યું! રોજબરોજના શાસનના કેટલાક એવા મુદ્દા પણ છે કે જેના પર વહીવટ છેલ્લા પાંચ/છ વર્ષમાં ખરાબ રીતે નિષ્ફળ ગયો છે. વીજળી, આરોગ્ય, શિક્ષણ, પીવાનું શુદ્ધ પાણી, બેરોજગારી બધું જ ખરાબ થઈ ગયું છે. આજે, જમ્મુ અને કાશ્મીરનું દેવું અને જીડીપી રેશિયો ૪૯ ટકા છે. આપણે પંજાબની સાથે આ દેશમાં સૌથી વધુ દેવાથી ડૂબી ગયેલો પ્રદેશ છીએ અને તેમાંથી ઘણું બધું આ કહેવાતી ડબલ એન્જિન સરકાર સાથે સંકળાયેલું છે જે છેલ્લા ૧૦ વર્ષથી જમ્મુ અને કાશ્મીરમાં છે. તો, જો તમે સરકાર બનાવો છો, તો તમારું કામ શરૂ કરવાનો ક્રમ શું હશે? અલબત્ત, કાયદાકીય કાર્ય, જે હું માનું છું કે કોઈપણ ભાવિ વહીવટ શરૂઆતમાં સંઘર્ષ કરશે; જેમાં રાજ્યનો દરજ્જો પુનઃસ્થાપિત કરવાનો સમાવેશ થાય છે. જમ્મુ અને કાશ્મીરને રાજ્યનો દરજ્જો પુનઃસ્થાપિત કરવા અંગે જાહેરમાં ખાનગી રીતે, સંસદમાં અને સુપ્રીમ કોર્ટમાં નોંધપાત્ર પ્રતિબદ્ધતાઓ કરવામાં આવી છે. તેથી, મને લાગે છે કે કોઈપણ સરકારે પ્રથમ વસ્તુ તેની પુનઃસ્થાપનાની માંગ કરવી જોઈએ અને તેમાં નિષ્ફળતા, કાનૂની વિકલ્પો શોધો. ગૃહમંત્રી અમિત શાહે એક નિવેદનમાં કહ્યું કે રાજ્યનો દરજ્જો

શક્કરપોર ગામે પાવર ગ્રિડ કોર્પોરેશનની કામગીરી ખેડૂતોએ અટકાવી વિરોધ કર્યો

(સંવાદદાતા દ્વારા)
અંકલેશ્વર, તા.૨૮

અંકલેશ્વરના શક્કરપોર ગામે પાવર ગ્રીડ કોર્પોરેશનની કામગીરી ખેડૂતોએ અટકાવી વિરોધ પ્રદર્શન કર્યું હતું. પાવર ગ્રીડ કોર્પોરેશન દ્વારા અંકલેશ્વરના શક્કરપોર ગામમાં પોલીસ પ્રોટેક્શન સાથે ઈલેક્ટ્રીક લાઈનનું કામકાજ શરૂ કરવામાં આવ્યું હતું. આ અંગેની જાણ થતાની સાથે જ ખેડૂતો પહોંચી ગયા હતા અને વિરોધ નોંધાવી કામગીરી અટકાવી દીધી હતી. આ સમગ્ર વિવાદ અંગે ખેડૂત આગેવાન નીપુલ પટેલે જણાવ્યું હતું કે પાવર ગ્રીડ કોર્પોરેશન દ્વારા અસરગ્રસ્ત ખેડૂતોને કેટલું વળતર ચુકવાશે, ખેતરમાંથી કઈ જગ્યાએથી આ લાઈન જશે એ સહિતની માહિતી આપવામાં આવી નથી. આ બાબતે અગાઉ કલેક્ટરને રજૂઆત કરવામાં આવી હોવા છતાં કલેકટરે ઓર્ડર કરી પોલીસ પ્રોટેક્શન સાથે કામગીરી શરૂ કરાવી હતી જેનો તેઓ દ્વારા વિરોધ નોંધાવવામાં આવ્યો છે અને આવનારા સમયમાં પણ યોગ્ય વળતર સહિતની માંગ ન સંતોષાય તો ખેડૂતો દ્વારા વિરોધ નોંધાવાશે.

(તસવીર : અયાઝ શેખ, અંકલેશ્વર)

JPCની બેઠક મામલે સરકારે તુષ્ટીકરણ કર્યું

વકફ બોર્ડમાં સરકારના હસ્તક્ષેપનો સખત વિરોધ કરીએ છીએ : કોંગ્રેસ

(સંવાદદાતા દ્વારા)
વડોદરા, તા.૨૮

અમદાવાદ ખાતે શુક્રવારે મળેલી વકફબોર્ડની જે.પી.સી.બેઠકમાં મુસ્લિમ સમાજની સંસ્થાઓના પ્રતિનિધિઓ અને બુદ્ધિજીવીઓને રજૂઆત કરવાનો અવકાશ ન અપાતા કચવાટ સર્જાયો છે.

ગુજરાત પ્રદેશ કોંગ્રેસ કમિટીના જનરલ સેક્રેટરી ચિરાગ શેખે અખબારી યાદીમાં જણાવ્યું છે કે, અમદાવાદ ખાતે સિંધુ ભવન વિસ્તારમાં તાજ હોટેલમાં વકફ બોર્ડની બાબતે અમદાવાદ ખાતે (J.P.C)ની પાર્લામેન્ટ કમિટી આવી હતી. જેનું સમગ્ર સંચાલન ગુજરાત સરકાર દ્વારા કરવામાં આવ્યું હતુ. ખૂબજ ગંભીર બાબત છે. ગુજરાત સરકારે તૃષ્ટી કરણ કરેલ છે. મુસ્લિમ સમાજની સંસ્થાઓ, બુદ્ધીજીવીઓ તેમજ મુસ્લિમ સમાજના લોકોને (J.P.C.) કમિટીમાં રજૂઆત કરવાની હોય પરંતુ ગુજરાત સરકારે તક આપી નથી. તે ખૂબ જ ગંભીર બાબત છે. સંસદની અંદર વકફ બોર્ડ બાબતે મુસ્લીમ સમાજને (J.P.C) સામે રજૂઆત કરવા માટે સંસદ (J.P.C.) કમિટી બનાવી હતી પરંતુ કમનસીબે ગુજરાતની અંદર ભારતીય જનતા પાર્ટીની સરકાર હોઈ તેઓએ ભારતીય જનતા પાર્ટીના માનનાર મુસ્લિમ સમાજના લોકોને રજૂઆત કરવાની તક આપી હતી. ખરેખર જે મસ્લિમો ભારતીય જનતા પાર્ટીના માનીતા હોઈ સરકાર તરફેણ કમિટી સમક્ષ રજૂ આત કરાવી હતી તે રજૂઆતો મુસ્લિમ સમાજને વકફ બોર્ડ બાબતે કોઈ લેવા દેવા નથી અને જે ભારતીય જનતા પાર્ટીના સભ્યોએ રજૂઆત કરી છે તે અમો મુસ્લિમ સમાજ ને માન્ય નથી.

તેમ છતાં આ કમિટીનો સમય ખૂબ જ ટૂંકાગાળાનો આપ્યો હતો અને સાથે સાથે શુક્રવારનો દિવસ હોઈ મુસ્લિમ સમાજ નમાઝના કારણેના પહોંચી એવું કાવતરૂ ગુજરાત સરકારના વહીવટ કર્તાઓએ કર્યું છે. (N.D.A.)ની સરકાર વકફમાં સુધારા કરવા ઈચ્છે છે અને મુસ્લિમ સમાજના વકફ બોર્ડમાં હસ્તક્ષેપ કરવા માંગે છે. તે બરાબર નથી અને જે વકફ બોર્ડમાં ચાલીસ (૪૦) સુધારા કરવામાં આવ્યા છે, તેનો મુસ્લિમ સમાજ સખત વિરોધ કરે છે.

સ્થાનિકો હેરાન... અમે જઈએ તો ક્યાં જઈએ !

કારેલીબાગ ઈન્દિરાનગર ઝૂંપડપટ્ટીમાં ફરી વિશ્વામિત્રીના પાણી ફરી વળ્યા

વિશ્વામિત્રી નદી ૧૭ ફૂટની સપાટીએ, હજી વધવાની શક્યતા, નીચાણવાળા વિસ્તારોના રહીશો ચિંતિત

(સંવાદદાતા દ્વારા)
વડોદરા, તા.૨૮

વડોદરામાં મોડી રાત્રે વરસાદ વરસતા શહેરની અનેક સોસાયટીઓ અને રસ્તાઓ પર પાણી ભરાવાની સમસ્યા સર્જાઈ છે,પાણી ભરાતા સ્થાનિકોને હેરાન થવાનો વારો આવ્યો છે. રાત્રીના બે કલાકમાં ભારે વરસાદ વરસતા પાણી ભરાઈ ગયા છે. વિશ્વામિત્રીની જળ સપાટીમાં પણ વધારો જોવા મળ્યો હતો. કારેલીબાગ ઈન્દિરા નગર ઝુપડપટ્ટીમાં વિશ્વામિત્રીના પાણી પ્રવેશવાના શરૂ થઈ ચૂક્યા છે વિશ્વામિત્રી અત્યારે ૧૭ ફૂટ છે અને સપાટી વધવાની પૂરેપૂરી શક્યતા છે કેમકે ઉપરવાસમાં પાણીની આવકના કારણે વિશ્વામિત્રીની જળ સપાટીમાં નોંધ પાત્ર વધારો જોવા મળ્યો છે.કારેલીબાગ ઈન્દિરા નગર ઝુપડપટ્ટીના સ્થાનિકોનું કહેવું છે કે વર્ષોથી પાણી ભરાય છે,ચોમાસામાં તો ઘણીવાર એવી સ્થિતિનું સર્જન થાય છે કે વરસાદના પાણી સાથે ગટરના પાણી ઘરમાં ઘુસી જાય છે.તો સ્થાનિકો પાણી ભરાવાની સમસ્યાથી કંટાળી ગયા છે. વડોદરામાં મોડી રાત્રે વરસાદ વરસતા પાણી ભરાયા હતા સાથે સાથે ગટરની લાઈન પણ ચોકઅપ થઈ હતી,મહત્વનું છે કે ગટરની પાઈપલાઈન ચોકઅપ થતા વરસાદી પાણીનો નિકાલ તો ના થયો પરંતુ ગટરના પાણી બેક મારીને આસ પાસ ની સોસાયટીમાં ઘુસી ગયા જેના કારણે ઘરમાં દુર્ગંધ મારી રહી છે,સ્થાનિકોનો આક્ષેપ છે કે,ઘરે ઘરે માંદગીના ખાટલા જોવા મળ્યા છે. કારેલીબાગ ઈન્દિરા નગર ઝુપડપટ્ટી અને આસપાસનાં સ્થાનિકોનું કહેવું છે હાલમાંજ આવેલા વિનાશક પુર ના કારણે અમારી ઘરવખરી ખરાબ થઈ ગઈ અને ખૂબ મોટા પ્રમાણ માં નુકશાન થયું છે હવે તો અમારી પાસે બીજી કોઈ વૈકલ્પિક જગ્યા પણ નથી જયાં અમે અમારા પરિવાર અને સામાન લઈને રહેવા જઈ શકીએ અમારે હવે શું કરવું એ અમને સમજાતું નથી ધારાસભ્ય કાઉન્સિલરો કે કોર્પોરેશનના કોઈપણ અધિકારી અમારી સાથે ઊભા રહેતા નથી અમારી મદદ એ આવતા નથી અમે જઈએ તો ક્યાં જઈએ. ઉલ્લેખનીય છે કે, ઉપરવાસમાં થયેલા વરસાદ અને શહેરમાં વરસેલા વરસાદને કારણે વિશ્વામિત્રી નદીની જળ સપાટીમાં નોંધપાત્ર વધારો થઈ રહ્યો છે. કાલાઘોડા બ્રિજ પર વિશ્વામિત્રી નદીની સપાટી ૧૭ ફુટે પહોંચી છે. બે દિવસથી વડોદરા અને ઉપરવાસમાં વરસાદના કારણે સપાટીમાં વધારો નોંધાયો છે. જોકે વિશ્વામિત્રીની ભયજનક સપાટી ૨૬ ફૂટ હોવાથી ચિંતાનું કોઈ કારણ નથી.

વિશ્વામિત્રી નદી કાંઠે અગોરા મોલના ગેરકાયદે ક્લબ હાઉસ તોડતા ત્રણ દિવસ લાગશે

(સંવાદદાતા દ્વારા)
વડોદરા, તા.૨૮

વડોદરા મ્યુનિસિપલ કોર્પોરેશન દ્વારા વિશ્વામિત્રી નદી કાંઠે ગેરકાયદે બાંધેલા બાલાજી ગ્રુપના અગોરા મોલનું ક્લબ હાઉસનું ૩૦,૦૦૦ ચોરસ ફુટ બાંધકામ તોડવાની કામગીરી ત્રણ દિવસ સુધી ચાલશે. વડોદરા શહેરની મધ્યમાંથી પસાર થતી વિશ્વામિત્રી નદી કાંઠા પર કોર્પોરેશને ખાનગી કંપની અને ડ્રોન દ્વારા બાંધકામ અંગેનો સર્વે કરાવવામાં આવ્યો હતો. જેનો અહેવાલ તાજેતરમાં મ્યુનિસિપલ કમિશનરને સુપરત કર્યો હતો. ત્યારબાદ આ મામલો મુખ્યમંત્રી સુધી પહોંચ્યો હતો, તે આધારે મુખ્યમંત્રીએ પણ દબાણો તોડવા કમિશનરને સૂચના આપી હતી. ત્યારબાદ ૧૩ ગેરકાયદે બાંધકામને કોર્પોરેશને નોટિસ ફટકારી હતી અને ૭૨ કલાકનું અલ્ટીમેટમ આપવામાં આવ્યું હતું. સમા વિસ્તારમાં બાલાજી ગ્રુપ દ્વારા બાંધવામાં આવેલા અગોરા મોલનું ક્લબ હાઉસનું ૩૦,૦૦૦ ચોરસ ફુટનું બાંધકામ તોડવાની કામગીરી વડોદરા કોર્પોરેશન દ્વારા શરૂ કરવામાં આવી હતી. જે આજે બીજા દિવસે પણ ચાલું રહી છે. જ્યારે હવે રિટનિંગ વોલ બાંધીને નદીના પટમાં અંદાજે ૧૫થી ૨૦ મીટર સુધી પૂરાણ કર્યું છે તે હવે દિવાલ તોડવી કે કેમ તે અંગે કેબિલિટી રિપોર્ટ બાદ કાર્યવાહી કરવામાં આવશે. અત્રે યાદ આપવું જરૂરી છે કે, રાજ્ય સરકારે રૂા.૧,૨૦૦ કરોડ વિશ્વામિત્રી પ્રોજેક્ટ માટે ફાળવ્યા છે. તેને ધ્યાનમાં રાખી કોર્પોરેશન દ્વારા ખાનગી કંપની અને ડ્રોન દ્વારા સર્વે કરવાની કામગીરી થઈ હતી.

કતારગામમાં વિઝા ઓફિસમાં વિઝા માટે માતા-પુત્રએ તોડફોડ કરી

(સંવાદદાતા દ્વારા)
સુરત, તા.૨૮

સુરત શહેરના કતારગામ વિસ્તારમાં લક્ષ્મી એકલેવમાં આવેલ વિઝાનું કામકાજ કરતી ડી ડબ્લ્યુ વિઝા કોચિંગ કંપનીની ઓફિસમાં ગતરોજ બપોરે પુત્રના વિઝા બાબતે ઘૂસી આવેલા માતા-પુત્રએ ઓફિસમાં તોડફોડ કરવાની સાથે કર્મચારીને છરો બતાવી જાનથી મારી નાંખવાની ધમકી આપી હતી. અમરોલી જૂનો કોસાડ રોડ શીવનગર સોસાયટીમાં રહેતા રસ્મિન અનિલભાઈ શીંગાળા (ઉ.વ.૨૫) કતારગામ લક્ષ્મી એકલેવમાં આવેલ ડી. ડબ્લ્યુ વિઝા કોચિંગ કંપનીમાં નોકરી કરે છે. ગઈકાલે શુક્રવારે તેઓ ઓફિસમાં હતા ત્યારે બપોરના બે વાગ્યાના આરસામાં ઉત્રાણ મનીષા ગરનાળા પાસે રાધે રેસીડેન્સીમાં રહેતા સુમિતાબેન કલ્પેશભાઈ જાસોલીયા અને સ્મિત કલ્પેશભાઈ જાસોલીયા તેમની ઓફિસમાં આવ્યા હતા. પુત્ર સચીન જાસોલીયાના વીઝા બાબતે આવેલા બંને જણાએ તેમની ઓફિસમાં ગેરકાયેસર રીતે ઘૂસી ઓફિસનો દરવાજા તોડી નાંખ્યો હતો તેમજ છરો બતાવી જાનથી મારી નાંખવાની ધમકી આપી લાફો માર્યો હતો. બનાવ અંગે કતારગામ પોલીસે રસ્મિન શિંગાળાની ફરિયાદ લઈ બંને સામે ગુનો દાખલ કરી તપાસ હાથ ધરી છે.

પાલીતાણાનો શેત્રુંજી ડેમ ઓવરફલોથી માત્ર ત્રણ ફૂટ દૂર

(તસવીર : આરીફ શેખ, પાલીતાણા)

(સંવાદદાતા દ્વારા)
પાલીતાણા, તા.૨૮

પાલીતાણા, ભાવનગર જિલ્લાની જીવાદોરી સમાન ગણાતો શેત્રુંજય ડેમની હાલની સપાટી ૩૧.૨ ફુટ છે. હાલ જૂનાગઢ અમરેલી જેવા ઉપરવાસમાં સારો વરસાદ હોવાથી પાણીની આવક ચાલુ છે. ૮૧૧૭ ક્યુસેકપાણીની આવક શરૂ છે શેત્રુંજય ડેમ ૩૪ ફૂટે ઓવરફ્લો થાય છે. શેત્રુંજ ડેમ ઓવરફ્લોથી ત્રણ ફુટ દુર છે ત્યારે સિંચાઈ વિભાગ દ્વારા પાલીતાણા તાલુકાના નાની રાજસ્થળી. લાપાળીયા, લાખાવાડ, માયધાર, મેઢા, તળાજા તાલુકાના ભેગાળી, દાત્રડ, પીગળી, ટીમાણ, સેવાળીયા, રોયલ, માખણીયા, તળાજા ગોરખી, લીલીવાવ, તરસરા, સરતાનપર આટલા ગામોને એલર્ટ કરવામાં આવ્યા છે. હાલની સપાટીમાં સતત વધારો થતા સિંચાઈ વિભાગ દ્વારા ઓવરફ્લો થવાની સંભાવના વ્યક્ત કરી છે. અત્યારે ડેમની સપાટીથી ખેડૂતો, આમ પ્રજામાં હર્ષની લાગણી વ્યાપી છે. એક વર્ષ માટે પીવાનું અને ખેડૂતોને સિંચાઈ માટે પુરતું પાણી મળી રહેશે તેવું સુત્રો દ્વારા જાણવા મળેલ છે.

પહેલી પત્નીના અવસાન પછી બીજી જતી રહી

વડોદરામાં શ્રમજીવી યુવાને ગળેફાંસો ખાઈ આપઘાત કર્યો

(સંવાદદાતા દ્વારા)
વડોદરા, તા.૨૮

વડોદરાના ખોડિયાર નગર નજીક સંતોષી નગરમાં રહેતા ૨૭ વર્ષના શ્રમજીવી યુવકે ગળા ફાંસો ખાઈને આપઘાત કરી લેતા ચકચાર મચી જવા પામી હતી. પોલીસ સૂત્રો દ્વારા મળતી માહિતી મુજબ, ન્યૂ વી.આઈ.પી. રોડ ખોડિયાર નગર નજીક જય સંતોષી નગરમાં રહેતો નિલેશ ભયજીભાઈ રાઠવા (ઉં.વ.૨૭) મજૂરી કામ કરતો હતો. માતા સાથે અહીંયા ભાડાના મકાનમાં રહેતા નિલેશની પહેલી પત્નીનું અવસાન થયા પછી તેણે બીજા લગ્ન કર્યા હતા. પરંતુ, પતિ પત્ની વચ્ચે મતભેદ થતા બીજી પત્ની પણ જતી રહી હતી. ત્યારબાદ નિલેશ અને તેની માતા એકલા રહેતા હતા. અઠવાડિયા પહેલા તેની માતા વતન છોટાઉદેપુર ગઈ હતી. નિલેશ ઘરે એકલો જ હતો. આજે ઘર નજીક રહેતા પરિવારના બાળકો રમતા રમતા તેના ઘરે જતા તેમણે નિલેશને ફાંસો ખાધેલી હાલતમાં જોઈ ઘરે જઈને જાણ કરી હતી. બનાવ અંગે હરણી પોલીસને જાણ કરવામાં આવતા હે.કો. અમિતભાઈએ સ્થળ પર જઈને કાયદેસરની કાર્યવાહી હાથ ધરી છે. પરંતુ, નિલેશના આપઘાતનું કારણ હજી જાણી શકાયું નથી.

અંકલેશ્વરમાં કેમિકલયુક્ત પાણી નદીઓમાં પહોંચતા જળચર જીવોને નુકસાન

(તસવીર : અયાઝ શેખ, અંકલેશ્વર)

(સંવાદદાતા દ્વારા)
અંકલેશ્વર, તા.૨૮

અંકલેશ્વર જીઆઈડીસીના કેટલાક બેજવાબદાર ઉદ્યોગોના કારણે નદીઓના હજારો જળચર જીવોનો ભોગ લેવાય તેવી શંકાઓ ઊભી થઈ રહી છે. અંકલેશ્વર જીઆઈડીસીમાં 'C' પમ્પિંગ સ્ટેશનની વરસાદી કાંસમાંથી કેમિકલયુક્ત પાણી ખાડી મારફતે ખુલ્લામાં છોડવામાં આવી રહ્યું છે. વરસાદી ચેમ્બરમાંથી પાણી પંપ દ્વારા 'C' પમ્પિંગ સ્ટેશનમાં લેવાના બદલે ખાડીઓમાં નિકાલ કરવામાં આવી રહ્યો છે. કેમિકલ યુક્ત પાણી ખાડીઓ મારફતે નદીઓમાં પહોંચે છે જેના કારણે હજારોની સંખ્યામાં જળચર જીવોના મોત થાય છે.

વડોદરા કોર્પોરેશનમાં ભરતી પ્રક્રિયામાં વ્હાલા દવલાની નીતિ રેવન્યુ ઓફિસર બાદ હવે ઈજનેરોની ભરતીનો વિવાદ

કાર્યપાલક ઈજનેર ઈલેક્ટ્રિકલની જગ્યાની પરીક્ષા રદ કરવા માંગણી કરતો પત્ર કાર્યપાલક ઈજનેરના હવાલો સંભાળતા ત્રણ ઈજનેરોએ મ્યુનિસિપલ કમિશનરને પાઠવ્યો

(સંવાદદાતા દ્વારા)
વડોદરા, તા.૨૮

વડોદરા મ્યુનિસિપલ કોપોરેશનમાં ભરતીના નિયમોમાં પણ વ્હાલા દવલાની નીતિ ચાલી રહી છે. તાજેતરમાં રેવન્યુ ઓફિસર માટે ખાતાકીય, વિજિલન્સની તપાસ બાકી હોય તે અરજી કરી શકશે નહીં. જ્યારે ઈજનેરોની ભરતી પ્રક્રિયામાં આ નિયમ રાખવામાં આવ્યો નથી તેનો વિવાદ સર્જાયા બાદ હવે કોર્પોરેશનમાં કાર્યપાલક ઈજનેર (ઈલેક્ટ્રિકલ)ની સીધી ભરતીની જાહેરાત આપતા વધુ એક વિવાદ સર્જાયો છે. ત્યારે કાર્યપાલક ઈજનેર ઈલેક્ટ્રિકલની જગ્યાની પરીક્ષા રદ કરવા માંગણી કરતો પત્ર કોર્પોરેશનના વર્ષોથી કાર્યપાલક ઈજનેરના હવાલા સંભાળતા ત્રણ ઈજનેરોએ મ્યુનિસિપલ કમિશનરને પાઠવ્યો છે. કોર્પોરેશનમાં હવાલાના ત્રણ કાર્યપાલક ઈજનેર ઈલેક્ટ્રિકલ મિકેનિકલએ મ્યુનિસિપલ કમિશનરને પત્રમાં જણાવ્યું છે કે, વડોદરા કોર્પોરેશનમાં અત્યાર સુધી થયેલ જુદા-જુદા હુકમો મુજબ કાર્યપાલક ઈજનેરનો ચાર્જ દશ વર્ષ ઉપરાંતથી સ્ટ્રીટલાઈટ, પાણી પુરવઠા(ઈલે./મીકે), સુવેઝ ડી.વર્કસ(ઈલે./મીકે) ખાતામાં ફરજો બજાવી રહ્યા છે. અમારી આ જગ્યા માટેની સક્ષમતાને ધ્યાનમાં રાખીને જ કોપીરેશન દ્વારા આટલા લાંબા સમયથી ચાર્જ આપવામાં આવી રહ્યા છે. કોઈ પણ પ્રકારના વધારાનું ચાર્જ એલાઉન્સ મળતું નથી. વડોદરા કોપીરેશનમાં એન્જીનીયરીંગ કક્ષાની તેમજ વહીવટી કક્ષાની જુદી-જુદી જગ્યાઓ ભરવા માટે છેલ્લા ૧૫ વર્ષમાં કાર્યવાહી કરવામાં આવે છે પરંતુ ફક્ત ઈલેક્ટ્રીકલ સ્નાતક માટેની વર્ગ-૧ કક્ષાની લાંબા સમયથી ખાલી જગ્યા ભરવામાં કે, નવીન જગ્યા ઉપસ્થિત કરવામાં કોઈ કાર્યવાહી કરવામાં આવતી નથી. કાર્યપાલક ઈજનેર (ઈલેક્ટ્રીકલ)ની જગ્યા માટે તા.૫/૧૦/૨૦૨૪ના રોજ યોજાનાર કાર્યપાલક લેખિત પરીક્ષા રદ કરવા હજુ સુધી કોઈ કાર્યવાહી થઈ નથી. કાર્યપાલક ઈજનેર (ઈલેક્ટ્રીકલ)ની વર્ષોથી ખાલી એક જગ્યા ભરવા અને ૨૦૧૫-૧૬માં સીધી ભરતીથી બહારથી ભરવા કાર્યવાહી કરી લેખિત પરીક્ષાનું આયોજન કર્યું હતું. તે પછી લેખિત પરીક્ષા રદ કરી સીધા ઈન્ટરવ્યૂ લીધા તેમ છતાં કોઈપણ કારણ વગર સમગ્ર નિમણૂકની પ્રક્રિયા રદ કરવામાં આવી હતી. જ્યારે કાર્યપાલક ઈજનેર (ઈલેક્ટ્રીકલ)ની જગ્યા ભરવા માટે વડોદરા મહાનગરપાલિકાના મંજુર રીક્રુટમેન્ટ રૂલ્સ મુજબ ૧:૧ રેશીયોથી ભરતીનું ધોરણ જે (૧) સીધી ભરતી (૨)આંતરિક ભરતી આ જગ્યા અગાઉ સીધી ભરતીથી ભરવામાં આવેલ હતી, જેથી હવે આ જગ્યા આંતરિક ભરતીથી ભરવાની થતી હોવા છતા વડોદરા મહાનગરપાલિકા દ્વારા જૂની પ્રથાને નિયમ બનાવી કાર્યવાહી કરવામાં આવી રહી છે.

ડભોઈ ખાતે સાયબર ક્રાઈમ અવેરનેસ કાર્યક્રમ યોજાયો

(સંવાદદાતા દ્વારા)
ડભોઈ, તા.૨૮

નોબલ ગ્રુપ ઈન્સ્ટિટ્યૂટ ડભોઈ ખાતે સંસ્થાના પ્રમુખ એ.એ. માધવાણીના માર્ગદર્શન હેઠળ જિલ્લા કક્ષાએ સાયબર ક્રાઈમ અવેરનેસ કાર્યક્રમનું સફળ આયોજન કરવામાં આવ્યું. આ કાર્યક્રમનો મુખ્ય હેતુ વિદ્યાર્થીઓમાં સાયબર સુરક્ષા અંગે જાગૃતિ વધારવાનો હતો. સાયબર ક્રાઈમના વધતા જતાં ખતરા અંગે લોકોમાં જાગૃતિ ખૂબ જ આવશ્યક છે, ખાસ કરીને નાના શહેરો અને ગ્રામ્ય વિસ્તારોમાં જ્યાં ડિજિટલ ફ્રોડ અને છેતરપિંડીના બનાવોમાં વધારો જોવા મળી રહ્યો છે. આ કાર્યક્રમમાં ડિજિટલ છેતરપિંડી, ફિશિંગ, સાયકલોઝીકલ ટીપ્સ અને ઓનલાઈન સુરક્ષા પદ્ધતિઓની સમજણ આપવામાં આવી. આ કાર્યક્રમ બ્રિટિશ હાઈકમિશન (MOU) અને ગુજરાત પોલીસના સહભાગીદાર હેઠળ સંસ્થામાં આયોજિત કરવામાં આવ્યો હતો. જેમાં ઉપસ્થિત આઈ.એલ. નરશિમારાવ પ્રોજેક્ટ મેનેજર, સાયબર સિક્યોરિટી, ન્યુ દિલ્હી, E.Y ભારત (India) પી.કે. ભૂત. psi સાયબર ક્રાઈમ સેલ LCB વડોદરા ગ્રામ્ય ડી.આર.ભાદરકા P.S.I ડભોઈ પોલીસ સ્ટેશન નીતીશ કુમાર મદદનીશ ન્યુ દિલ્હી E.Y ભારત (india) નિતેશ પંડ્યા જિલ્લા પ્રોજેક્ટ કોર્ડીનેટર સુરક્ષા સેતુ સોસાયટી વડોદરા ગ્રામ્ય પોલીસ ધર્મેન્દ્રભાઈ કન્સલ્ટન સફળ આયોજન સાથે બાળકોને માહિતીઓ આપી અને સુરક્ષા અંગે હેલ્પલાઈન નંબર અને ઉપયોગી વેબસાઈટ વિશે પણ જાણકારી આપી હતી.

વડોદરામાં ઉપરવાસમાં વરસાદ થતાં આજવા સરોવરની સપાટીમાં વધારો

(સંવાદદાતા દ્વારા)
વડોદરા, તા.૨૮

વડોદરામાં શુક્રવારની મધરાતે અતિ ભારે વરસાદ ખાબક્યો હતો. બીજી બાજુ વડોદરાને પીવાનું પાણી પૂરૂં પાડતા આજવા સરોવરમાં પણ ૨૪ કલાકમાં આશરે ચાર ઈંચ વરસાદ થયો છે, જેના લીધે આજવા સરોવરની સપાટીમાં નોંધપાત્ર વધારો નોંધાયો છે. આજે સવારે ૧૧:૦૦ વાગે આજવાની સપાટી ૨૧૨.૦૫ ફૂટ હતી. આજવા સરોવરના ઉપરવાસમાં આસોજ ખાતે ૬૭ મીમી, ધનસરવાવ ખાતે ૬૦ મીમી, હાલોલમાં ૪૦ મીમી વરસાદ નોંધાયો છે. એટલે આજવા સરોવરની સપાટી હજી વધશે. જોકે હાલ ગેટ ખોલવાનો કોઈ પ્રશ્ન ઉપસ્થિત થયો નથી. ૨૧૪ ફૂટ સુધી પાણી ભરી શકાય તેમ છે. હાલ વિશ્વામિત્રીમાં ૧૬૪૪ ક્યુસેક પાણીની ઉપરવાસથી આવક થઈ રહી છે, વિશ્વામિત્રી ની સપાટી આજે બપોરે કાલાઘોડા ખાતે ૧૭ ફૂટ નોંધાઈ હતી. વિશ્વામિત્રીની સપાટીમાં છેલ્લા બે દિવસમાં નોંધપાત્ર વધારો થયો છે. શહેરના મંગળ પાંડે બ્રિજ ખાતે સપાટી ૧૬.૫૦ ફૂટ ,મુજ મહુડા બ્રિજ ખાતે ૧૬.૭૦ ફૂટ અને નાગરવાડા બ્રિજ ખાતે ૭ ફૂટ થઈ હતી. સવારે ૬:૦૦ વાગે વિશ્વામિત્રીની સપાટી ૧૪ ફૂટ હતી, એટલે કે પાંચ છ કલાકમાં સપાટીમાં બે ફૂટનો વધારો નોંધાયો છે. જ્યારે આજવા સરોવરની સપાટી સવારે ૬:૦૦ વાગે ૨૧૧.૯૦ ફૂટ હતી તેમાં પણ વધારો થઈ રહ્યો છે. વિશ્વામિત્રી નદીનું ભયજનક સ્તર ૨૬ ફૂટ છે, જેનાથી હજી ૯ ફૂટ નીચે સપાટી છે.

CHANGE OF NAME-SURNAME

I HAVE CHANGED MY OLD NAME-SURNAME FROM **VAHORA NOORMAHAMMAD ISAPBHAI** TO NEW NAME-SURNAME **GHANCHI NURMAHAMMED ISAPBHAI** & I WILL BE KNOWN AS NEW NAME-SURNAME WHICH PLEASE NOTE.

ADD:- 4805, KAVABHAGOL PO. JAMBUSAR DIST. BHARUCH 392150 GUJARAT.

ગુજરાત ટુડે
નવસારી શહેરમાં ગુજરાત ટુડે અખબાર વહેલી સવારમાં મેળવવા સંપર્ક કરો.
જાહેરખબર અને નવસારી શહેર/જિલ્લાના સમાચાર માટે પણ સંપર્ક કરો
વાડીવાલા ટ્રાવેલ્સ એન્ડ ન્યૂઝ પેપર એજન્સી
ઐયુબવાડીવાલા 93766 63800
ઈરફાનભાઈ મેમણ 99096 78644
શોપ નં.૪ શફા સ્કવેર ન્યુ રિંગ રોડ, નવસારી-396445

GUJARAT STATE WAQF BOARD
ગુજરાત રાજ્ય વક્ફ બોર્ડ
Established under the Waqf Act, 1995
Constituted by the Government of Gujarat
Under Waqf Act, 1995 (Central Act - 43 of 95)

ડી.જીવરાજ મહેતા ભવન, બ્લોક નંબર ૮, ભોયતળિયે, જૂના સચિવાલય, સેક્ટર-૧૦, ગાંધીનગર
Dr.jivraj Mehta Bhavan, Block No.8, Ground Floor, Old Secretariat, Sector- 10, Gandhinagar.

વક્ફ/અધિનિયમ-૧૯૯૫ અને વક્ફ (સુધારા) અધિનિયમ-૨૦૧૩ની કલમ-૩૬
વિષય : **"ઈમામે આઝમ મસ્જિદ વક્ફ કમિટી"**
ઉપરોકત જણાવેલ વક્ફના મુતવલ્લી **ખફી હનીફભાઈ મુસાભાઈ મુ.પો.** મસિતિયા, જિ.જામનગરનાઓએ મજકુર વક્ફના ઉદેશો પૂર્ણ કરવાના હેતુ માટે પોતાની અંગત માલિકીની મિલ્કત **સુસુફભાઈ જુસબભાઈ ખફી,** જામનગરનાઓએ તેમની પોતાની જમીન વક્ફ(દાન) કરેલ છે. જે નીચે જણાવ્યા મુજબની વિગતો સ્થાવર મિલ્કત વક્ફ અધિનિયમ ૧૯૯૫ અને વક્ફ(સુધારા) અધિનિયમ-૨૦૧૩ની કલમ ૩૬ હેઠળ નોંધણી કરાવવા માટે નિયત નમુનામાં દરખાસ્ત કરેલ છે. જે મિલ્કતની વિગત નીચે મુજબ છે.

પોતાની અંગત મિલ્કત વક્ફ (દાન) કરનારનું નામ-	ગામ/મુ.પો/ઠે	જિલ્લો અને તાલુકો	મિલકતનો પ્રકાર	સર્વે નં./મિલકત નં.	ચો.મી
સુસુફભાઈ જુસબભાઈ ખફી	મુ.પો. દરેડ,	તા. જામનગર, જિ. જામનગર	રહેણાંક મિલાખેતીની જમીન	સર્વે નં. ૨૮/૫ પૈકી, પ્લોટ નં.૧૭.	૩૪૩.૧૬

ઉકત જણાવેલ વાકિફે વક્ફ કરેલ સ્થાવર મિલકત વક્ફ અધિનિયમ ૧૯૯૫ અને વક્ફ (સુધારા) અધિનિયમ-૨૦૧૩ની કલમ ૩૬ અન્વયે નોંધણીની દરખાસ્ત ગુજરાત રાજ્ય વક્ફ બોર્ડ, ગાંધીનગરની વિચારણા હેઠળ હોઈ આ સંબંધે કોઈ વ્યક્તિ કે સંસ્થાના વાંધાસૂચનો હોય તો તે દિન-૭માં ગુજરાત રાજ્ય વક્ફ બોર્ડ, ગાંધીનગરની કચેરીમાં નહીં મળે તો ઉકત જણાવેલ વક્ફના વક્ફ અધિનિયમ ૧૯૯૫ અને વક્ફ (સુધારા) અધિનિયમ-૨૦૧૩ની કલમ ૩૬ હેઠળ નોંધણી કરવાની કાર્યવાહી હાથ ધરવામાં આવશે. (એ.એચ.મનસુરી)
મુખ્ય કારોબારી અધિકારી, (I/C)
ગુજરાત રાજ્ય વક્ફ બોર્ડ,ગાંધીનગર.

GUJARAT STATE WAQF BOARD
ગુજરાત રાજ્ય વક્ફ બોર્ડ
Established under the Waqf Act, 1995
Constituted by the Government of Gujarat
Under Waqf Act, 1995 (Central Act - 43 of 95)

ડી.જીવરાજ મહેતા ભવન, બ્લોક નંબર ૮, ભોયતળિયે, જૂના સચિવાલય, સેક્ટર-૧૦, ગાંધીનગર
Dr.jivraj Mehta Bhavan, Block No.8, Ground Floor, Old Secretariat, Sector- 10, Gandhinagar.

વક્ફ/અધિનિયમ-૧૯૯૫ અને વક્ફ (સુધારા) અધિનિયમ-૨૦૧૩ની કલમ-૩૬
વિષય : **"કાણુ સાહેબ મોહલ્લા મસ્જિદ વક્ફ"**
ઉપરોકત જણાવેલ વક્ફના મુતવલ્લી **સૈયદ યાસીનહુસેન અકબરહુસેન મુ. પો. ખંભાત,** જિ.આણંદનાઓએ મજકુર વક્ફના ઉદેશો પૂર્ણ કરવાના હેતુ માટે નીચે જણાવેલ સ્થાવર મિલ્કત/જંગમ મિલ્કત વક્ફ અધિનિયમ ૧૯૯૫ અને વક્ફ (સુધારા) અધિનિયમ-૨૦૧૩ની કલમ ૩૬ હેઠળ નોંધણી કરાવવા માટે નિયત નમુનામાં દરખાસ્ત કરેલ છે. જેના રેવન્યુ રેકર્ડની ચકાસણી કરતાં સદર સંસ્થાના નામની સ્પષ્ટ નોંધ થયેલ છે.

ગામ/મુ.પો/ઠે	જિલ્લો અને તાલુકો	મિલકતનો પ્રકાર	સર્વે નં./મિલકત નં.	ચો.મી.
મુ.પો. ખંભાત,	તા. ખંભાત, જિ. આણંદ.	ઘર્માદા/વક્ફ (મસ્જિદ)	સીટી સર્વે નં.૩૦૪૩	૨૮૫.૧૨૦૩

ઉકત જણાવેલ સ્થાવર મિલકત વક્ફ અધિનિયમ ૧૯૯૫ અને વક્ફ (સ

પીએમ મોદીના એકાધિકારના મોડેલે નોકરીઓ છીનવી લીધી, MSME સેક્ટરનો વિનાશ થયો : રાહુલ

(એજન્સી) તા.૨૮

લોકસભામાં વિપક્ષના નેતા રાહુલ ગાંધીએ શુક્રવારે આરોપ લગાવ્યો કે વડાપ્રધાન નરેન્દ્ર મોદીના 'મોનોપોલી મોડલ (એકાધિકાર મોડેલ)'એ નોકરીઓ છીનવી લીધી છે અને સૂક્ષ્મ, લઘુ અને મધ્યમ ઉદ્યોગો (MSME)ને બરબાદ કરી દીધા છે. રાહુલ તાજેતરમાં જ જમ્મુ અને કાશ્મીરમાં સ્ટાર્ટઅપ સાહસિકોને મળ્યા હતા અને આજે તેનો વીડિયો 'X' પર શેર કર્યો હતો.

રાહુલ ગાંધીએ X પર પોસ્ટ કર્યું, "જમ્મુ અને કાશ્મીરના એક યુવાન સ્ટાર્ટઅપ માલિકની આંખોમાં નિરાશા ભારતના મોટાભાગના ઉદ્યોગસાહસિકો અને નાના-વ્યાપારી માલિકોના સંઘર્ષને પ્રતિબિંબિત કરે છે." 'મોદીજીના મોનોપોલી મોડલ'એ નોકરીઓ છીનવી લીધી છે, એમએસએમઈનો નાશ કર્યો છે અને લોકોને તકોથી વંચિત કર્યા છે. તેમણે દાવો કર્યો હતો કે નબળા GST અને નોટબંધી જેવી બિનકાર્યક્ષમ નીતિઓ દ્વારા નાના અને મધ્યમ ઉદ્યોગો પરના વ્યવસ્થિત હુમલાએ ભારતને ઉત્પાદક અર્થતંત્રમાંથી ઉપભોક્તા અર્થતંત્રમાં પરિવર્તિત કર્યું છે. તેમણે કહ્યું, "આ દરે અમે ન તો ચીન સાથે સ્પર્ધા કરી શકીએ છીએ અને ન તો તમામ ભારતીયોની સમૃદ્ધિ સુનિશ્ચિત કરી શકીએ છીએ." રાહુલ ગાંધીએ કહ્યું, "ભારત વધુ સારાને પાત્ર છે." વ્યાપક તકો અને રોજગાર સર્જનને પ્રોત્સાહન આપવા

માટે આપણે GSTને સરળ બનાવવું જોઈએ અને નાના ઉદ્યોગો માટે બેંકિંગ સિસ્ટમ ખોલવી જોઈએ." તેમણે વીડિયોમાં કહ્યું, "આપણે જીડીપીના મોડલથી રોજગાર નિર્માણના મોડલ તરફ આગળ વધવું પડશે." રાહુલ ગાંધીએ કહ્યું કે આર્થિક વિકાસમાં માત્ર ભારત જ ચીન સાથે સ્પર્ધા કરી શકે છે, પરંતુ વર્તમાન બિઝનેસ સિસ્ટમમાં આ શક્ય નથી. તેમણે કહ્યું કે ઉત્પાદન અને રોજગાર સર્જન માટે વ્યવસ્થા જરૂરી છે.

ઈસ્લામ લોકશાહીનો શત્રુ નથી : કોઈપણ ધર્મ સાથે સૈન્યની સહભાગિતા સમસ્યા સર્જે છે

ઈન્ડોનેશિયા, મલેશિયા, તુર્કીમાં ઈસ્લામ અને શ્રીલંકામાં બૌદ્ધ ધર્મ હોવા છતાં બંધારણીય, લોકશાહી સ્થિર કેવી રીતે રહે છે, પરંતુ પાકિસ્તાન, બાંગ્લાદેશ અને મ્યાનમારમાં આવું શા માટે નથી ?

(એજન્સી) તા.૨૮

હું તમને એક પ્રશ્ન પૂછું છું કે, શાંતિ નોબેલ પુરસ્કાર વિજેતા મોહમ્મદ યુનુસ સિવાય બીજું કયું નામ છે જેને તમે બાંગ્લાદેશમાં સત્તા પરિવર્તનના સંદર્ભમાં સાંભળ્યું હશે? યુનુસની આ અઠવાડિયે યુએન જનરલ એસેમ્બલી દરમિયાન યુએસથી લઈને યુરોપિયન યુનિયન સુધીના ટોચના પશ્ચિમી ઉદારવાદી નેતાઓ દ્વારા પ્રશંસા કરવામાં આવી હતી.

હવે બીજો પ્રશ્ન. આપણા બંને ઉપખંડીય પડોશીઓમાં લોકશાહી આટલી નાજુક કેમ છે ? તેનો સહજ જવાબ ઈસ્લામ હશે અને કહેશો કે, ઈસ્લામ અને લોકશાહી એકસાથે ન રહી શકે. પણ આ સ્ટીરિયોટાઈપ માન્યતા વિશ્વની સૌથી મોટી મુસ્લિમ વસ્તી ધરાવતા ઈન્ડોનેશિયામાં ખોટી પડે છે. મલેશિયામાં પણ શાંતિપૂર્ણ ચૂંટણી સંક્રમણ છે, અથવા પશ્ચિમમાં તુર્કીમાં ભલે ઉદાર લોકશાહી નથી પણ ત્યાં પણ કોઈ વિવાદ નથી અને અમે ક્યારેય એવું નથી કહ્યું કે લોકશાહી સંપૂર્ણ છે.

ઈન્ડોનેશિયા અને તુર્કી તેમની વસ્તીના સંદર્ભમાં પાકિસ્તાન અથવા બાંગ્લાદેશ જેટલા જ ઈસ્લામિક છે. આ એ વિચારને ખોટા પાડે છે કે પાકિસ્તાન અને બાંગ્લાદેશના અશાંતિ એ ઈસ્લામ અને લોકશાહી સાથે અસંગત છે.

હવે નજીકના બીજા દેશ મ્યાનમારની વાત કરીએ. ત્યાં ઈસ્લામ નથી. ત્યાં બૌદ્ધ ધર્મ છે, તો પણ તેઓએ તેમના મોટાભાગના મુસ્લિમો, રોહિંગ્યાઓને હાંકી કાઢ્યા છે. તે લગભગ સંપૂર્ણ બૌદ્ધ દેશ છે. ત્યાં સરમુખત્યારો મોટાભાગે પ્રભારી રહ્યા છે, અને આર્મી જુન્ટા છે. તમે મ્યાનમારની અયોગ્ય લોકશાહી માટે ઈસ્લામને દોષ ન આપી શકો ત્યારે બૌદ્ધ ધર્મ પર તમે તેને દોષ આપશો ? અમે તેને પણ ખોટી પાડી શકીએ છીએ, અમારી નજર અમારા પડોશમાં શ્રીલંકા પર છે જે મુખ્યત્વે બૌદ્ધ છે અને હિંસક સમયગાળામાં, બૌદ્ધ ભિક્ષુઓએ માત્ર સાંપ્રદાયિક હત્યાઓ અને લક્ષ્યાંકિત હત્યાઓ જ કરી ન હતી, તેઓએ તેમને પ્રોત્સાહિત કર્યા હતા. તેથી, 'બૌદ્ધ ધર્મ લોકશાહી માટે સારો છે જ્યારે ઈસ્લામ ખરાબ છે' એ વિચાર પણ ખોટો છે. આ સમયે, પ્રથમ પ્રશ્નનો જવાબ જણાવવાની જરૂર છે: બાંગ્લાદેશમાં પરિવર્તન પછી યુનુસ સિવાય તમે સૌથી વધુ કયું નામ જુઓ છો અથવા સાંભળો છો? તે જનરલ વકર-ઉસ-ઝમાન છે, જેમને હસીનાએ તેમની હકાલપટ્ટીના અઠવાડિયા પહેલા જ ૨૩ જૂને તેમના આર્મી ચીફ તરીકે નિયુક્ત કર્યા હતા. આ વ્યવસ્થા બિનચૂંટાયેલી છે, અને બંધારણ વિના શાસન કરે છે અને ચાર્જમાં રહેલા માણસ પાસે કારોબારી કે રાજકીય પદવી હોતી નથી. યુનુસને મુખ્ય સલાહકાર કહેવામાં આવે છે. તાજેતરના દાયકાઓમાં આપણે એવા પ્રજાસત્તાક વિશે સાંભળ્યું નથી, અને ૧૭ કરોડથી વધુ લોકો સાથેનું એક મોટું ગણતંત્ર, માત્ર મુખ્ય સલાહકાર દ્વારા ચલાવવામાં આવે છે.

જનરલ પરવેઝ મુશર્રફે ૧૯૯૯માં નવાઝ શરીફને પદભ્રષ્ટ કર્યા પછી આ સ્ટંટ અજમાવ્યો હતો. પોતાને રાષ્ટ્રપતિ કહેવાને બદલે તેમણે 'મુખ્ય કાર્યકારી' તરીકે પસંદ કર્યા. તે પણ મુખ્ય સલાહકાર કરતાં ઓછું અવિશ્વસનીય હતું. અલબત્ત, તે આ છદ્માવરણ લાંબો સમય રહ્યો નહીં. તેમણે પોતાની જાતને પ્રમુખ તરીકે નિયુક્ત કરવા આગ્રા સમિટ (જુલાઈ, ૨૦૦૧)ના બહાનાનો ઉપયોગ કર્યો. માત્ર એક ચીફ એક્ઝિક્યુટિવ

ભારતના વડાપ્રધાન સાથેની વાતચીતમાં પાકિસ્તાનનું પ્રતિનિધિત્વ કેવી રીતે કરી શકે? ઈન્ડોનેશિયા, મલેશિયા, તુર્કીમાં ઈસ્લામ અને શ્રીલંકામાં બૌદ્ધ ધર્મ હોવા છતાં બંધારણીય, લોકશાહી સ્થિર કેવી રીતે રહે છે, પરંતુ પાકિસ્તાન, બાંગ્લાદેશ અને મ્યાનમારમાં આવું શા માટે નથી? સૈન્યને એકમાત્ર સંસ્થા તરીકે મહિમા આપવામાં આવે છે જે આદરને પાત્ર છે, જેમાં ધર્મ તેને પવિત્રતા આપે છે, તો પાકિસ્તાન, બાંગ્લાદેશ અને મ્યાનમારમાં જો સેનાએ બાજુ પર રહીને તેની મૌન મંજૂરી ન આપી હોત તો ઢાકામાં અને અન્ય સ્થાનોએ આ ફેરફાર શક્ય ન હોત. આ મહિનાની શરૂઆતમાં, બાંગ્લાદેશે મોહમ્મદ અલી જિન્નાહની જયંતિની દુર્લભ યાદગીરી જોઈ. ઢાકાના નેશનલ પ્રેસ ક્લબ ખાતે આયોજિત કાર્યક્રમમાં અને પાકિસ્તાની ડેપ્યુટી હાઈ કમિશનરની હાજરીમાં વક્તાઓએ સમજાવ્યું કે શા માટે જિન્નાહ બાંગ્લાદેશ માટે પણ રક્ષક હતા. જો તેમની બે રાષ્ટ્રની થિયરીએ પાકિસ્તાનનું સર્જન ન કર્યું હોત તો બાંગ્લાદેશ કેવી રીતે ઉભરી શક્યું હોત?

આ દલીલ એવી હતી કે અલગ થઈને પૂર્વ પાકિસ્તાનના બંગાળીઓએ ઝીણાના દ્વિ-રાષ્ટ્ર સિદ્ધાંતને તોડી પાડ્યો હતો. જો તમારી રાષ્ટ્રીય વિચારધારામાં ધર્મ એટલો કેન્દ્રીય છે અને સેનાને તેની સરહદોનું રક્ષણ કરવા માટેની એકમાત્ર સંસ્થા તરીકે જોવામાં આવે છે, તો કોઈપણ બંધારણ રાષ્ટ્ર નિર્માણ અથવા શાસન માટે ગૌણ બની જાય છે. મ્યાનમારમાં, આતંકવાદી લશ્કરી અતિરેકને કાયદેસરતા આપે છે. તે લોકશાહી માટે ભયંકર ખતરો છે અને આપણા ત્રણ પડોશીઓના સંઘર્ષને રેખાંકિત કરે છે. તમામ સરકારો, લશ્કરી હોય કે ચૂંટાયેલી, તેઓએ બંધારણ સાથે મૂળભૂત રીતે ગરબડ કરી છે. તમામ લોકશાહીને પડકારોનો સામનો કરવો પડે છે, જેમ કે જ્યારે ઈન્દિરા ગાંધીએ ઈમરજન્સી દરમિયાન મોટાભાગે આપણું બંધારણ ફરીથી લખ્યું હતું. પરંતુ જ્યારે તેના અનુગામીઓએ તેના ફેરફારોને રદ કર્યા, ત્યારે તેણીની પાર્ટીએ તેમની સાથે મતદાન કર્યું. આજે, ભારતને સમાજવાદી અને બિનસાંપ્રદાયિક તરીકે વર્ણવતી પ્રસ્તાવના પ્રગતિશીલ તરીકે જોવામાં આવશે. ભારતે તેનાથી પાછળ હટવાનું કારણ એ હતું કે કોઈપણ ધાર્મિક શક્તિ આ વિધ્વંસને પવિત્ર કરી શકશે નહીં, અને કોઈપણ સેના તેને સમર્થન આપશે નહીં અથવા લોકશાહી પુનઃસ્થાપિત કરવાનું વચન આપશે નહીં. કોઈપણ ધર્મ પોતે લોકશાહીનો દુશ્મન નથી પણ જ્યારે તમે તમારી રાષ્ટ્રીય વિચારધારાના કેન્દ્રમાં ધર્મ અને સૈન્યને તમારી સત્તાના મૂળમાં સ્થાન આપો છો ત્યારે તમને સમસ્યાઓનો સામનો કરવો પડે છે.

પહેલી વખત જમ્મુ અને કાશ્મીરમાં ભાજપની પૂરી બહુમતી સાથેની સરકાર રચાશે : જમ્મુમાં વડાપ્રધાન નરેન્દ્ર મોદી

કેન્દ્રશાસિત પ્રદેશમાં ચોથી વખત ચૂંટણી પ્રચાર માટે આવેલા મોદીએ કહ્યું હતું કે આજે વિધાનસભા ચૂંટણીઓ માટે કાશ્મીરમાં મારી આ છેલ્લી પ્રચાર રેલી છે, રાજ્યની પ્રજા ત્રણ પરિવારો એનસી તથા પીડીપી અને કોંગ્રેસથી કંટાળી ગઈ છે અને હવે લોકો એમના ભ્રષ્ટાચાર તથા આતંકવાદ અને બેફામ રક્તપાતના શાસનને જોવા માંગતા નથી

(એજન્સી) જમ્મુ, તા.૨૮

વડાપ્રધાન નરેન્દ્ર મોદીએ શનિવારે ચૂંટણી રેલીને સંબોધન કરતા જણાવ્યું હતું કે વિધાનસભાની ચૂંટણીઓ બાદ જમ્મુ અને કાશ્મીરમાં પહેલી વખત ભાજપની પૂરી બહુમતી સાથેની સરકાર રચાશે. જમ્મુ ખાતે એમ એ સ્ટેડિયમમાં ભાજપની પ્રચાર રેલીને સંબોધન કરતા વડાપ્રધાને કહ્યું હતું કે હું જ્યારે પણ જમવા આવું ત્યારે રાષ્ટ્રવાદની ભવ્યભાવનાથી મારૂં તન મન ભરાઈ જાય છે. મહારાજા હરિસિંહ, મહેરચંદ મહાજન અને પંડિત પ્રેમનાથ ડોરા જેવા રાષ્ટ્રભક્તો આ ભૂમિએ આપ્યા છે અને આજે શહીદ ભગતસિંહની પણ જન્મ જયંતી છે અને હું એમની શહીદીને નમન કરૂં છું અને વંદન કરૂં છું. કેન્દ્રશાસિત પ્રદેશમાં ચોથી વખત ચૂંટણી પ્રચાર માટે આવેલા પીએમ મોદીએ જણાવ્યું હતું કે આજે વિધાનસભાની ચૂંટણી માટેની મારી આ છેલ્લી રેલી છે અને જમ્મુ અને કાશ્મીરની જનતા ત્રણ પરિવારો એનસી તથા પીડીપી અને કોંગ્રેસથી કંટાળી ગઈ છે એમના ભ્રષ્ટાચાર તથા ત્રાસવાદ અને બેફામ રક્તવાદના શાસનને જનતા ફરીથી જોવા માંગતી નથી. વડાપ્રધાનને ઉમેર્યું હતું કે છેલ્લા બે તબક્કાના ભારે મતદાન પરથી રાજ્યની પ્રજાનો મિજાજ જોવા મળ્યો છે અને બંને તબક્કામાં ભાજપની તરફેણમાં જ ભારે મતદાન થયું છે. આથી કાશ્મીરમાં પૂરી બહુમતી સાથે પહેલીવાર ભાજપની સરકાર રચાશે કેમકે પ્રજા તેમના સંતાનો માટે શાંતિ અને સારા ભવિષ્યની કામના રાખે છે. અને એ કારણે જ લોકો અહીં ભાજપની સરકાર રચાય એવું ઈચ્છે છે. બે તબક્કાનું ભારે મતદાનએ પુરવાર કરે છે કે લોકોએ ઉત્સાહપૂર્વક ભાજપ માટે મત આપ્યો છે અને હવે

નિશ્ચિત પણે પૂરી બહુમતી સાથે ભાજપની સરકાર બનવા જઈ રહી છે. જમ્મુની પ્રજાને પહેલા આવી તક મળી નહોતી અને પહેલી વખત આવી તક મળી છે એટલે જમ્મુની પ્રજાની પસંદગી મુજબની સરકાર રચાશે આ શહેર મંદિરોનું છે અને તેને મળેલી તક એ જતી નહીં કરે. વડાપ્રધાનને કહ્યું હતું કે જમવું એ ભારે પક્ષપાતનો સામનો કરવો પડ્યો છે અને સહન કરવું પડે છે પણ ભાજપએ પક્ષપાતને દૂર કરી દેશે આઠમી ઓક્ટોબરે પરિણામો જાહેર થશે અને ૧૨ ઓક્ટોબરે વિજયા દશમી છે અને એ ૧૨મી ઓક્ટોબરે આપણી સફળતાની વિજયા દશમી બનશે. મોદી ઉમેર્યું કે જમ્મુ કી યહી પુકાર આ રહી હૈ ભાજપા સરકાર એવા સૂત્રો ચારે તરફ ગાજી રહ્યા છે.

AAP 'ગેરબંધારણીય, ગેરકાયદેસર' MCD સ્થાયી સમિતિની ચૂંટણીને SCમાં પડકારશે : આતિશી

CM આતિશીએ BJPને પડકાર આપ્યો કે તેઓ દિલ્હી મ્યુનિસિપલ કોર્પોરેશન (MCD)ને વિખેરી નાખે અને ચૂંટણીમાં AAPનો સામનો કરે તે જોવા માટે કે લોકો નાગરિક સંસ્થા પર કોને શાસન કરવા દેવા માંગે છે

(એજન્સી) નવી દિલ્હી, તા.૨૮

પાર્ટીના વરિષ્ઠ નેતા અને દિલ્હીના મુખ્ય પ્રધાન આતિશીએ જણાવ્યું હતું કે, AAP 'ગેરબંધારણીય, ગેરકાયદેસર અને અલોકતાંત્રિક' MCD સ્થાયી સમિતિની ચૂંટણી સામે શનિવારે સુપ્રીમ કોર્ટમાં અરજી દાખલ કરશે, ભાજપે દિલ્હીની ૧૮ સભ્યોની સ્થાયી સમિતિની મ્યુનિસિપલ કોર્પોરેશનની છેલ્લી ખાલી બેઠક બિનહરીફ જીતી લીધી હતી કારણ કે શાસક AAP અને કોંગ્રેસના કાઉન્સિલરોએ ચૂંટણીનો બહિષ્કાર કર્યો હતો. એક પ્રેસ કોન્ફરન્સમાં આતિશીએ ભાજપને દિલ્હી મ્યુનિસિપલ કોર્પોરેશન (એમસીડી)ને વિખેરી નાખવાની અને ચૂંટણીમાં AAPનો સામનો કરવા માટે પડકાર આપ્યો હતો એ જોવા માટે કે લોકો નાગરિક સંસ્થા પર કોનું શાસન ઈચ્છે છે. તેમણે આક્ષેપ કર્યો હતો કે ચૂંટણીઓ લેફ્ટનન્ટ ગવર્નર અને અધિકારીઓની સત્તાનો 'દુરૂપયોગ' કરીને કરવામાં આવી હતી. મુખ્યમંત્રીએ

જણાવ્યું હતું કે, નિયમો માત્ર મેયરને MCD હાઉસની મીટિંગની તારીખ અને સ્થળ નક્કી કરવાની મંજૂરી આપે છે અને માત્ર મેયર જ તેની અધ્યક્ષતા કરી શકે છે.

બુચમ્માની 'હત્યા' : હરીશ રાવને ગાંધી હોસ્પિટલમાં પ્રવેશતા અટકાવ્યા

(એજન્સી) તા.૨૮

પૂર્વ આરોગ્ય પ્રધાન અને ભારત રાષ્ટ્ર સમિતિ (BRS) ના વરિષ્ઠ નેતા ટી હરીશ રાવ સાથે પૂર્વ શિક્ષણ પ્રધાન અને મહેશ્વરમના ધારાસભ્ય સબિથા ઈન્દ્રસ રેડ્ડીને HYDRA દ્વારા ઘર તોડી નાખવાના ભયથી એક મહિલાએ આત્મહત્યા કરીને મૃત્યુ પામ્યા પછી પોલીસે ગાંધી હોસ્પિટલમાં પ્રવેશ નકાર્યો હતો. કુકટપલ્લીના રહેવાસી જી બુચમ્માએ આ ડરથી પોતાને ફાંસી આપી દીધી હતી કે જો તેમના વિસ્તારમાં હાઈડ્રા મારા ડિમોલિશન થશે તો તે અને તેની ત્રણ પુત્રીઓ બેઘર થઈ જશે. બુચમ્માની પુત્રીઓએ મીડિયાને કહ્યું કે તે હિંમતવાન અને સારા ચરિત્રવાળી મહિલા છે, અને ઉમેર્યું કે તે કોઈ એવી વ્યક્તિ નથી જે આત્યંતિક પગલું ભરે. હરીશ રાવે અન્ય BRS નેતાઓ સાથે ગાંધી હોસ્પિટલની મુલાકાત લેવાનો પ્રયાસ કર્યો જ્યાં બુચમ્માનો મૃતદેહ રાખવામાં આવ્યો હતો. પત્રકારો સાથે વાત કરતા હરીશ રાવે

બુચમ્માને "રાજયની હત્યા" ગણાવી હતી. સાથે જ કહ્યું હતું કે "બુચમ્મા આત્મહત્યા કરીને મૃત્યુ પામ્યા નથી. તે રેવન્ત રેડ્ડી રાજ્ય સરકાર દ્વારા આચરવામાં આવેલી 'હત્યા' હતી. હું પુછવા માંગુ છું કે અત્યાચાર રોકવા માટે હજુ કેટલા લોકોએ મરવું પડશે.

ઓડિશાના બાલાસોરમાં ઉત્તરપ્રદેશથી પુરી જતી તીર્થયાત્રીની બસ પલટી ખાઈ જતાં ચારનાં મોત, ૧૬ ઘાયલ

પોલીસ સૂત્રોએ જણાવ્યું કે આ દુર્ઘટના ત્યારે થઈ જ્યારે ૫૫ શ્રદ્ધાળુઓ ભગવાન જગન્નાથ મંદિરના દર્શન કરવા જઈ રહ્યા હતા

(એજન્સી) બાલાસોર, તા.૨૮

બાલાસોર જિલ્લામાં NH-૧૬ પર એક અકસ્માતમાં ઉત્તરપ્રદેશની એક મહિલા સહિત ઓછામાં ઓછા ચાર તીર્થયાત્રીઓનાં મોત નીપજ્યાં અને ૧૬ અન્ય ઘાયલ થયા. પોલીસ સૂત્રોએ જણાવ્યું કે આ દુર્ઘટના ત્યારે થઈ જ્યારે ૫૫ શ્રદ્ધાળુઓ ભગવાન જગન્નાથ મંદિરના દર્શન કરવા પુરી જઈ રહ્યા હતા અને દુર્ભાગ્યપૂર્ણ બસ ૨૦ ફૂટની ઊંચાઈએથી પડી અને જાલેશ્વર પોલીસ હદ હેઠળના ચલાંટી બાયપાસ પર પાકના ખેતરમાં પલટી ખાઈ ગઈ. મૃતકોની ઓળખ રાજ પ્રસાદ યાદવ, રાજેશ મિશ્રા, સંતારામ યાદવ અને કમલા દેવી તરીકે થઈ છે. સાત યાત્રાળુઓની હાલત ગંભીર જણાવવામાં આવી રહી છે. માહિતી મળતાં સ્થાનિક પોલીસ અને અગ્નિશમન દળના જવાનો ઘટનાસ્થળે પહોંચી ગયા હતા અને બસની નીચે ફસાયેલા ઘાયલ શ્રદ્ધાળુઓને બહાર કાઢ્યા હતા. તમામ ઘાયલ લોકોને બાલાસોરની ફકીર મોહન મેડિકલ કોલેજ અને હોસ્પિટલમાં ખસેડવામાં આવ્યા છે. જલેશ્વરના સબ-ડિવિઝનલ પોલીસ ઓફિસર દિલીપ કુમાર સાહૂએ જણાવ્યું કે બસમાં ડ્રાઈવર અને હેલ્પર સહિત ૫૭ લોકો હતા અને તેઓ પવિત્ર સ્થળની મુલાકાત લેવા પુરી જઈ રહ્યા હતા. તેમણે કહ્યું કે, 'તીર્થયાત્રીઓએ ૧૮ સપ્ટેમ્બરના રોજ યુપી છોડી દીધું હતું અને

તેઓ બિહાર, ઝારખંડ અને પશ્ચિમ બંગાળમાં ઘણા સ્થળોની મુલાકાત લઈ ચૂક્યા હતા. જ્યારે દુર્ઘટના થઈ ત્યારે તેઓ બધા સૂતા હતા. પ્રાથમિક તપાસ સૂચવે છે કે બેદરકારીપૂર્વક ડ્રાઈવિંગને કારણે આ દુર્ઘટના થઈ હશે,'. એસડીપીઓએ કહ્યું કે કેસ નોંધવામાં આવ્યો છે અને જેસીબી મશીનની મદદથી બદનસીબ વાહનને જપ્ત કરવામાં આવ્યું છે. બસના માલિક અને મૃતકના પરિવારજનોને જાણ કરવામાં આવી છે. મૃતદેહોને પોસ્ટમોર્ટમ માટે મોકલી દેવામાં આવ્યા છે.

કુકટપલ્લીમાં ડિમોલિશન વચ્ચે મહિલાએ આત્મહત્યા કરી, HYDRA ચીફે કહ્યું કે ઘટના સાથે કોઈ લેવાદેવા નથી

(એજન્સી) તા.૨૮

હૈદરાબાદ ડિઝાસ્ટર રિસ્પોન્સ એન્ડ એસેટ પ્રોટેક્શન એજન્સી (HYDRA) દ્વારા કથિત રીતે તેના ઘરને તોડી પાડવાના ડરથી કુકટપલ્લીમાં એક મહિલાનું શુક્રવાર, ૨૭ સપ્ટેમ્બરના રોજ આત્મહત્યા દ્વારા મૃત્યુ થયું હતું. જોકે, HYDRAના ચેરમેન એ.વી. રંગનાથે સ્પષ્ટતા કરી હતી કે એજન્સીને આત્મહત્યા સાથે કોઈ લેવાદેવા નથી. તેમણે ઉમેર્યું હતું કે જી બુચમ્માનું ઘર તોડી પાડવા માટે ચિહ્નિત કરવામાં આવ્યું નથી. કુકટપલ્લીની યાદવ બસ્તીના રહેવાસી જી બુચમ્મા અને તેના પતિ જી શિવૈયાને ત્રણ પુત્રીઓ છે. દંપતીએ દીકરીઓને દહેજમાં ઘર આપ્યું હતું જે તેમની વચ્ચે સરખે ભાગે વહેંચી દેવામાં આવશે. જો કે, તેમના ઘરની આજુબાજુમાં HYDRA સત્તાવાળાઓ દ્વારા તાજેતરમાં હાથ ધરવામાં આવેલી ડિમોશન ડ્રાઈવને કારણે, બુચમ્મા કે જેમને ડર હતો કે તેમનું રહેઠાણ પણ તોડી પાડવામાં આવશે અને તેમની પુત્રીઓ બેઘર થઈ જશે, તેમણે પોતાને ગળેફાંસો ખાઈ લીધો હતો. HYDRA સત્તાવાળાઓએ વિસ્તારનો સર્વે કર્યો હોવા છતાં, તેઓએ કોઈ નોટિસ આપી ન હતી. મૃતકની પુત્રીઓએ મીડિયાને જણાવ્યું હતું કે બુચમ્મા હિંમત અને ચરિત્રની મહિલા

હતી અને ઉમેર્યું હતું કે તે આત્યંતિક પગલું ભરનારી વ્યક્તિ નથી. અન્ય સંબંધીઓએ આક્ષેપ કર્યો હતો કે ડિમોલિશન ડ્રાઈવના ડરને કારણે તેનું મૃત્યુ થયું હતું, કેસની તપાસ કરી રહેલી કુકટપલ્લી પોલીસે જણાવ્યું હતું કે તમામ સંભવિત પાસાઓની તપાસ કરવામાં આવી રહી છે.

આયુર્વેદ-હોમિયોપેથીમાં બીજા રાઉન્ડના પ્રવેશ માટેનો કાર્યક્રમ જાહેર કરાયો

● પ્રવેશ માટે વિદ્યાર્થીઓ ૩ ઓક્ટોબર સુધી ચોઈસ ફિલીંગ કરી શકશે
● આયુર્વેદમાં ૧૭૯૦ અને હોમિયોપેથીમાં ૧૮૯૫ બેઠકો પર પ્રવેશ અપાશે

(સંવાદદાતા દ્વારા)

અમદાવાદ, તા.૨૮

પ્રવેશ સમિતિ દ્વારા આયુર્વેદ અને હોમિયોપેથીમાં બીજા રાઉન્ડની ચોઈસ ફિલીંગની કાર્યવાહી શરૂ કરવામાં આવી છે. પ્રવેશ સમિતિ દ્વારા બીજા રાઉન્ડની કાર્યવાહી માટેનો કાર્યક્રમ જાહેર કરવામાં આવ્યો છે. જેમાં બીજા રાઉન્ડની પ્રવેશ કાર્યવાહી માટે વિદ્યાર્થીઓ ૩ ઓક્ટોબર સુધી ચોઈસ ફિલીંગ કરાવી શકશે. આયુર્વેદમાં ૧૭૯૦ અને હોમિયોપેથીમાં ૧૮૯૫ બેઠકો પર બીજા રાઉન્ડમાં પ્રવેશ ફાળવવામાં આવશે. પ્રાપ્ત માહિતી અનુસાર, એડમિશન કમિટી ફોર પ્રોફેશનલ અન્ડર ગ્રેજયુએટ મેડિકલ એજ્યુકેશનલ કોર્સિસ દ્વારા શૈક્ષણિક વર્ષ ૨૦૨૪-૨૫ માટે સ્નાતક કક્ષાના આયુર્વેદ અને હોમિયોપેથી કોર્સમાં બીજા રાઉન્ડની ચોઈસ ફિલીંગની પ્રક્રિયા ચાલુ કરવામાં આવી છે. જે અંગેનો કાર્યક્રમ જાહેર કરવામાં આવ્યો છે. બીજા રાઉન્ડની ચોઈસ ફિલીંગની કાર્યવાહી શનિવારથી શરૂ કરવામાં આવી છે અને ૩ ઓક્ટોબરના રોજ બપોરના ૧૨ વાગ્યા સુધી ચોઈસ ફિલીંગ કરી શકાય તેવી વ્યવસ્થા પ્રવેશ સમિતિ દ્વારા કરવામાં આવી છે. આ ઉપરાંત ૩ ઓક્ટોબરના રોજ બપોરના ૨ વાગ્યાના સુમારે ઉમેદવારો દ્વારા ભરવામાં આવેલી ચોઈસ જોઈ શકાશે. બીજા રાઉન્ડની પ્રવેશ કાર્યવાહીમાં BAMS કોર્સીસની ૧૦૮૨ બેઠકો નોન રીપોર્ટેડ, ૩૯ બેઠકો રદ થયેલી તથા ૩૬૧ NRI અને PWD નોન-કન્વર્ટેડ અને નવી આવેલી ૩૦૮ એમ કુલ ૧૭૯૦ બેઠકો પર પ્રવેશ ફાળવવામાં આવશે. જ્યારે BHMS કોર્સીસની ૧૩૨૭ બેઠકો નોન રીપોર્ટેડ, ૩૧ બેઠકો રદ થયેલી તથા ૫૩૭ NRI અને PWD નોન કન્વર્ટેડ એમ કુલ ૧૮૯૫ બેઠકો પર પ્રવેશ ફાળવવામાં આવશે. હાલમાં આયુર્વેદ અને હોમિયોપેથીની ૩૦ સપ્ટેમ્બરના રોજ બપોરના ૧૨ વાગ્યા સુધી પ્રવેશ રદ કરવાની પ્રક્રિયા ચાલુ છે. જેથી વિદ્યાર્થીઓ આ સમયગાળા દરમિયાન પ્રવેશ રદ કરાવી શકશે.

યુનિવર્સિટીઓમાં Ph.D.માં પ્રવેશ માટે જીકાસ મારફતે ૧ ઓક્ટોબરથી રજિસ્ટ્રેશન થશે

●વિદ્યાર્થીઓ ૧૦ ઓક્ટોબર સુધી રજિસ્ટ્રેશન, ચોઈસ ફિલીંગ અને ફી ભરી શકે તેવી વ્યવસ્થા●૧૧ ઓક્ટોબરના રોજ યુનિવર્સિટીઓ દ્વારા Ph.D. પ્રવેશ માટેની પ્રોસેસ જાહેર કરવામાં આવશે

(સંવાદદાતા દ્વારા)

અમદાવાદ, તા.૨૮

રાજયની સરકારી યુનિવર્સિટીઓમાં Ph.D. પ્રવેશ માટે જીકાસ મારફતે ઓનલાઈન અરજીની કાર્યવાહીનો કાર્યક્રમ જાહેર કરવામાં આવ્યો છે. જેના માટે ૧ ઓક્ટોબરથી ૧૦ ઓક્ટોબર દરમિયાન વિદ્યાર્થીઓ પ્રવેશ માટે ઓનલાઈન રજિસ્ટ્રેશન કરી ચોઈસ ફિલીંગ કરી શકશે. ત્યારબાદ યુનિવર્સિટીઓ દ્વારા પોતાના નક્કી કરેલા કાર્યક્રમ અનુસાર વિદ્યાર્થીઓના ઓરિજનલ ડોક્યુમેન્ટની ચકાસણી કરવામાં આવશે. પ્રાપ્ત માહિતી અનુસાર, જીકાસ મારફતે સરકારી યુનિવર્સિટીઓમાં Ph.D. પ્રવેશ માટેનો કાર્યક્રમ જાહેર કરવામાં આવ્યો છે. જેમાં ૧ ઓક્ટોબરથી પ્રવેશ માટેની કાર્યવાહી શરૂ થશે અને ૧૧ ઓક્ટોબરના રોજ પ્રવેશ કાર્યવાહી માટે યુનિવર્સિટી દ્વારા પ્રોસેસ જાહેર કરવામાં આવશે. ૧ ઓક્ટોબરથી ૧૦ ઓક્ટોબર દરમિયાન વિદ્યાર્થીઓ દ્વારા જીકાસ મારફતે ફોર્મ ભરવાનું રહેશે અને તેની સાથે જ ચોઈસ ફિલીંગ, રજિસ્ટ્રેશન ફી પેમેન્ટ કરી એપ્લિકેશન સબમીટ કરવાની રહેશે. આ કાર્યવાહી પૂર્ણ થયા બાદ યુનિવર્સિટીઓએ પોતાના શિડ્યુઅલ અનુસાર ઓનલાઈન એપ્લિકેશનની ચકાસણી કરવાની રહેશે. જેમાં યુનિવર્સિટીના Ph.D. વેરિફીકેશન સેન્ટર ખાતે ઓરિજનલ ડોક્યુમેન્ટની ચકાસણી પણ કરવાની રહેશે. ચકાસણીની કાર્યવાહી પુર્ણ થયા બાદ યુનિવર્સિટી દ્વારા એડમિશન પ્રોસેસ જાહેર કરવામાં આવશે. યુનિવર્સિટી દ્વારા અરજીની ચકાસણી માટેનું પોતાનું સમયપત્રક જાહેર કરવાનું રહેશે. જેમાં વિદ્યાર્થીઓએ દરેક યુનિવર્સિટી દ્વારા જાહેર કરાયેલા સમયપત્રક અનુસાર યુનિવર્સિટીના પીએચડી એપ્લિકેશન વેરિફીકેશન સેન્ટર પર ઓરિજનલ ડોક્યુમેન્ટ સાથે અરજીનું વેરિફીકેશન કરાવવાનું રહેશે. જો વેરિફીકેશન પ્રક્રિયા દરમિયાન કોઈપણ વિસંગતતા જણાય તો અથવા કોઈપણ વિગતમાં સુધારાની જરૂર હોય તો યુનિવર્સિટીના અધિકારીઓ વિદ્યાર્થીની જીકાસ એપ્લિકેશનને અનલોક કરશે. ત્યારબાદ વિદ્યાર્થીએ યુનિવર્સિટીની સૂચના મુજબ તેમની અરજીમાં જરૂરી સુધારા કરી અરજી ફરી સબમિટ કરવાની રહેશે.વિદ્યાર્થીઓ એકવાર ઓનલાઈન અરજી સબમિટ કર્યા પછી તેમની ઓનલાઈન અરજીમાં કોઈ પણ સુધારો કરી શકશે નહીં. વધુમાં, એકવાર વિષયો અને યુનિવર્સિટીઓની પસંદગી કરી અરજી સબમિટ કર્યા પછી વિદ્યાર્થીઓ તેમાં કોઈ ફેરફાર કરી શકશે નહિ. વિદ્યાર્થીઓને પ્રવેશ પ્રક્રિયા સંબંધિત વધુ અપડેટ્સ માટે જીકાસ પોર્ટલ અને યુનિવર્સિટીના પોર્ટલને નિયમિતપણે તપાસવા માટે સુચના અપાઈ છે. સંબંધિત તમામ યુનિવર્સિટીઓની પ્રવેશ પ્રક્રિયાઓ માટેની માર્ગદર્શિકા અને સમયરેખા સંબંધિત યુનિવર્સિટીઓ તરફથી પ્રાપ્ત થયેથી જીકાસ પોર્ટલ પર અપલોડ કરવામાં આવશે.

દાહોદના બહુચર્ચિત બોગસ બિનખેતી પ્રકરણમાં વધુ ૮ શંકાસ્પદ સર્વે નંબરોનો વધારો

દાહોદ, તા. ૨૮

દાહોદમાં થોડા દિવસ અગાઉ બોગસ બિનખેતી પ્રકરણમાં બે જુદી-જુદી ફરિયાદ દાખલ થયા બાદ સ્થાનિક વહીવટી તંત્ર તેમજ રાજય સરકાર દ્વારા આ મામલે ગંભીર નોંધ લઈ તલસ્પર્શી તપાસ હાથ ધરતા મસમોટુ કૌભાંડ બહાર આવ્યું છે જેમાં દાહોદ સહિત આસપાસના બે ડઝનથી વધુ ગામોમાં જમીન કૌભાંડ આચરનારા તત્ત્વોએ નકલી NAના બોગસ હુકમ બનાવી સરકારના પ્રીમિયમની ચોરી કરી હોવાનું સામે આવ્યું હતું. જે બાદ તંત્ર દ્વારા ૯૫૦૦ પ્રોપર્ટી કાર્ડમાંથી ૯૩૪ સર્વે નંબરોની તપાસ કરતાં શરૂઆતમાં ૧૭૬ નંબર બોગસ મળતાં લોકોના હિતમાં તંત્રએ આ સર્વે નંબરોમાં કોઇ લેવડ-દેવડ નહીં કરવા માટે યાદી જાહેર કરી હતી. યાદી જાહેર કર્યા બાદ જ તે સાંજે વધુ બે સંદિગ્ધ નંબરો મળી આવતાં સંખ્યા ૧૭૮ ઉપર પહોંચી હતી. જોકે, ઝીંણવટભરી તપાસમાં ૫ નંબરો ખરા હોવાથી તે સર્વે નંબરોને શંકાસ્પદ સર્વે નંબરોમાંથી બાકાત કરવામાં આવ્યા હતા. જો કે તંત્ર દ્વારા તપાસ ચાલુ જ રહેતાં બીજા ૬ નંબર મળી આવતાં આંકડો ૧૭૯ ઉપર પહોંચ્યો હતો. જો કે રાજયભર ખળભળાટ મચાવતાં આ જમીન કૌભાંડમાં ગાંધીનગરની વિજિલન્સની ટીમો પણ તપાસમાં જોડાઈ હતી. દરમિયાન આ સર્વે નંબરોમાં કલેક્ટર દ્વારા ફરિયાદ કરવાનો હુકમ પણ કરી દેવાયો છે. ત્યારે વધુ પાનિયા ઉથલવતાં ધામરડા, છાપરી, પુંસરી, દેલસર અને દાહોદ કસ્બાના ૮ નંબરો સંદિગ્ધ મળી આવ્યા હતાં. જેથી હવે આજની સ્થિતિએ આ સર્વે નંબરોની સંખ્યા ૧૮૭ ઉપર પહોંચી ગઈ છે. જો કે હજી પણ તપાસ ચાલુ હોવાને કારણે આગામી દિવસોમાં બોગસ એનએ હુકમની બિનખેતી થયેલી જમીનોના સર્વે નંબરના આંકડામાં વધારો થાય તેવી આશંકાઓ હાલના તબક્કે વ્યક્ત કરવામાં આવી રહી છે.

દાહોદના રાછરડા ગામનો બનાવ

કાચા મકાનની દીવાલ ધરાશાયી થતાં બાળકનું મોત, બે બાળકો ઈજાગ્રસ્ત

(સંવાદદાતા દ્વારા) દાહોદ, તા.૨૮

આજે વહેલી સવારે રાછરાડા ગામે એક કાચા મકાનની દીવાલ ધરાશાયી થયાની ઘટના બની હતી. જેમા ઘરમા માતા સાથે ૩ બાળકો મીઠી નિદર માણી રહ્યા હતા તે સમય દરમ્યાન મકાનની દીવાલ આકસ્મિક ધરાશાયી થઈ ગઈ હતી, જેમા ૩ બાળકો દબાઈ ગયા હતા, જેમા ૬ વર્ષીય સાહિલ રોઝનું દીવાલની માટીમા દબાઈ જવાથી ઘટના સ્થળે જ મોત નિપજ્યું હતું.જ્યારે ૩ વર્ષીય મીતાંશ રોઝ અને અન્ય એક બાળક ઈજાગ્રસ્ત થયા હતા. જ્યારે ઘટનામા બાળકની માતાને સામાન્ય ઈજાઓ પહોંચતા ઈજાગ્રસ્ત બે બાળકો અને માતાને ૧૦૮ એમ્બ્યુલન્સની મદદથી ઝાયડસ હોસ્પિટલ ખાતે સારવાર અર્થે દાખલ કરવામા આવ્યા છે, ઘટના સંદર્ભે દાહોદ પોલીસ અકસ્માત મોતની ફરિયાદ દાખલ કરી વધુ તપાસ હાથ ધરી છે.

વકફ એક્ટમાં સંશોધન અંગે અગ્રણીનું મંતવ્ય

વકફ એકટમાં આવા સુધારા લાવવાની કોઈ જરૂર જ નથી : મુફતી ઈમરાનભાઈ

(સંવાદદાતા દ્વારા)

અમદાવાદ,તા.૨૮

કેન્દ્ર સરકાર હાલ જે વકફમાં સંશોધન લાવી છે તે અંગે મુસ્લિમ સમાજ વિરોધ દર્શાવી રહ્યો છે. વકફ એમેન્ડમેન્ટ બિલ-૨૦૨૪ મામલે વિરોધ દર્શાવતા ઈમરાનભાઈએ જણાવ્યું હતું કે વકફ એકટ સુધારા મામલે લોકોએ જેપીસીને સૂચનો આપ્યા. વકફમાં સુધારા કરવાના બિલનો મુસ્લિમ પર્સનલ લો બોર્ડ તથા જમિયત ઉલમાની સાથે હું પણ વિરોધ કરૂં છું. વકફની મિલકતો એ અલ્લાહની મિલકતો છે. પહેલાથી જ દેશમાં સંવિધાન દ્વારા નક્કી કરાયું છે કે, વકફની મિલકતોનું સંચાલન મુસ્લિમો કરશે. જેથી વકફ એકટમાં નવીનતા લાવવાની કોઈ જરૂર નથી. વકફ બોર્ડ ખૂબ સારી રીતે ચાલી રહ્યું છે જ્યાં કંઈ ખોટું થાય તો કોર્ટ મારફતે તેમની ઉપર કાર્યવાહી કરી શકાય છે. વકફ એકટમાં સુધારા કરી સરકારનો કબજો કરવાના ઈરાદાથી સત્તા કલેકટરને સોંપવાનો હેતુ છે. તેઓએ વધુમાં જણાવ્યું કે, વકફ એક ઈબાદત છે અને ઈબાદત મુસ્લિમો પાસે જ રહેવી જોઈએ. દેશમાં ત્રીજા નંબરની સૌથી વધુ મિલકત વકફ બોર્ડ પાસે છે તેવી ચર્ચાઓ મામલે તેઓએ જણાવ્યું કે, વકફ પાસે મિલકતો છે તો તે મિલકત જરૂરિયાત મુજબ વપરાઈ રહી છે. આમ તો કેટલીક અન્ય મિલકતો વેડફાઈ રહી છે પણ વકફની મિલકતો તો લોકોની ભલાઈ માટે વપરાશ થઈ રહી છે. ગુજરાત વકફ ટ્રિબ્યુનલમાં બિન મુસ્લિમોની નિમણૂક અંગે ઈમરાનભાઈએ જણાવ્યું કે, વર્ષ ૧૯૯૫ અને ૨૦૧૩ મુજબ જે વકફમાં એમેન્ડમેન્ટ થયું હતું તે મુજબ જ ટ્રિબ્યુનલમાં સભ્યોની નિમણૂક થવી જોઈએ.

નૈતિકતાવિહોણી આઝાદી એ વાસ્તવમાં અનેક દૂષણોથી ઘેરાયેલી ગુલામી છે : બહુમુખી પ્રતિભા ધરાવતાં વિદૂષી રહમતુન્નિસા

દરેક કાયદેસર બાબત નૈતિક રીતે પણ યોગ્ય જ હોય એ જરૂરી નથી : જમીઅતે ઈસ્લામી હિંદના નેશનલ સેક્રેટરીનો સ્પષ્ટ મત

(સંવાદદાતા દ્વારા)

અમદાવાદ,તા.૨૮

'નૈતિકતા વગરની સ્વતંત્રતામાં સ્વચ્છંદતા આવી જાય છે. આવી આઝાદી માત્ર નામની હોય છે પરંતુ વાસ્તવમાં તે અનેક પ્રકારની ગુલામીઓથી ઘેરાયેલી હોય છે. શાંતિ, સ્થિરતા અને ન્યાય ત્યારે જ શકય છે કે જ્યારે આપણે નૈતિક સિદ્ધાંતો-આદર્શોનું પાલન કરીએ' એમ જમીઅતે ઈસ્લામી હિંદના નેશનલ સેક્રેટરી કેળવણીકાર, લેખક, વકતા જેવી બહુમુખી પ્રતિભા ધરાવતાં રહમતુન્નિસાએ જણાવ્યું હતું.

ગુજરાત ટુડે દૈનિકના મુખ્ય કાર્યાલયની મુલાકાતે આવેલાં રહમતુન્નિસાએ જણાવ્યું હતું કે આજે સ્વતંત્રતાના નામે જે ચાલી રહ્યું છે એમાં નરી અનૈતિકતાની જ ઝલક દેખાય છે, મૂડીવાદ, ભૌતિકવાદ, અશ્લીલતા વગેરેએ ખાસ કરીને યુવાપેઢી અને મહિલાઓને આઝાદીના નામે નિશાન બનાવી છે. સ્વતંત્રતાના નામે જે છૂટછાટોની વાતો થાય છે અને એના થકી સમાજ જે અધઃપતનના માર્ગે જઈ રહ્યો છે એ ખૂબ જ ચિંતાજનક બાબત છે.આજે દરેક બાબતોનું વ્યાપારીકરણ કરાઈ રહ્યું છે સ્ત્રી સ્વતંત્રતાના નામે મહિલાઓને એક એવી પ્રોડકટ તરીકે જોવામાં આવી રહી છે કે જે મૂડીવાદીઓ, ભૌતિકવાદીઓ માટે અશ્લીલતા, નગ્નતા અને અનૈતિકતાનું પ્રતીક છે. સ્વતંત્રતા અને સ્વચ્છંદતાની ભેદરેખા સૌએ સમજવાની જરૂર છે. પશ્ચિમી સંસ્કૃતિ-વેસ્ટર્ન કલ્ચરે આપણે ત્યાં આપણી સંસ્કૃતિનો દાટ વાળી દીધો છે. આપણે ત્યાં જે કુટુંબ વ્યવસ્થા-નૈતિક મૂલ્યો હતા એનો ભોગ લેવાઈ રહ્યો છે.. આપણી ભારતીય કે બીજી એશિયન-મધ્યપૂર્વીય સંસ્કૃતિઓ છે એમાં નૈતિક મૂલ્યોનું જે ખાસ સ્થાન હતું તેનો છેદ આ પશ્ચિમી સંસ્કૃતિના આક્રમણ દ્વારા ઉડાડી દેવાયો છે જેના કારણે આપણે ત્યાં પણ અનેક પ્રકારના દૂષણો-બદીઓ ઘર કરી ચૂકયા છે. જેની સામે અવાજ ઉઠાવવો-સામાજિક જાગૃતિ લાવવી ખૂબ આવશ્યક છે. એમ કહેતાં રહમતુન્નિસાએ ઉમેર્યું હતું કે દરેક કાયદેસર બાબત નૈતિક રીતે પણ યોગ્ય જ હોય એ જરૂરી નથી..દાખલા તરીકે ઘણા દેશોમાં એલજીબીટી સમુદાય કે સજાતીય લગ્નોને માન્યતા એ કાયદેસર છે પણ તે આપણા નૈતિક મૂલ્યોની દૃષ્ટિએ જરા પણ યોગ્ય નથી. બીજુ આઝાદીના રૂપકડાં નામે મહિલાઓનું દરેક રીતે શોષણ થઈ રહ્યું છે. વ્યવસાયી મહિલાઓ હોય કે રોજનું પેટિયું રળી ખાતી શ્રમજીવી મહિલાઓ જુદા જુદા તબક્કે જુદા જુદા પ્રકારના શોષણનો ભોગ બનતી રહે છે. જેમ કે ફિલ્મ ક્ષેત્રમાં રહેલી મહિલાઓનું ગ્લેમર્સના નામે જ્યારે શ્રમિક મહિલાઓનું વ્યાજખોરો -શાહુકારોના હાથે શોષણ થતું રહે છે. આવા તો અનેક ક્ષેત્રો છે જ્યાં મહિલાઓ યુવતીઓ અનેક પ્રકારના શોષણોનો સામનો કરી રહી છે ત્યારે જરૂરી છે કે આપણે ચરિત્ર નિર્માણ તરફ આગળ વધીએ કે જે વાસ્તવિક આઝાદી છે. ઈસ્લામ જેવો ધર્મ આપણને સાચી આઝાદીનો માર્ગ બતાવે છે કે જે વ્યકિતગત સન્માન અને સામાજિક ઉત્કર્ષની ખાતરી કરાવે છે. ઈસ્લામે આપણને સાચી સમાનતા અને નૈતિકતા બતાવી છે ત્યારે તેના પર ચાલીને આપણે વર્તમાન દૂષણો અને પડકારોનો સામનો કરી શકીએ છીએ.સમાજમાં નૈતિક મૂલ્યોની સ્થાપના માટે અમે દેશના દરેક રાજયોમાં રૂબરૂ જઈ રહ્યા છીએ અને દરેક ધર્મના પ્રભાવશાળી અગ્રણીઓનો ખાસ કરીને બહેનોનો સાથ લઈને જમાઅતે ઈસ્લામીની મહિલા પાંખ વિવિધ કાર્યક્રમો યોજી રહી છે જેને ખૂબ સારો પ્રતિસાદ સાંપડી રહ્યો છે જેમાં અમે સૌને અમારી સાથે જોડાવા અને નૈતિકતાને આઝાદીનો મુખ્ય હિસ્સો બનાવવાની હાકલ કરી ન્યાય, કરૂણા અને પ્રામાણિકતાના આધાર પર એક મજબૂત સમાજનું નિર્માણ કરવામાં સૌનો સહકાર માંગી રહ્યા છીએ. તેમણે કહ્યું કે અમારા આ અભિયાનમાં ગુજરાત ટુડે જેવા માધ્યમો ખૂબ સકારાત્મક પરિણામ આપી શકે છે. મીડિયાનું મજબૂત માધ્યમ નૈતિકતાનો સંદેશ બહોળા પ્રમાણમાં ફેલાવી શકે છે. વળી નૈતિકતા માટેની આ લડાઈ ખૂબ લાંબી છે અને હજી તો અમે શરૂઆત કરી છે ત્યારે તેમાં દરેકનો સાથ સહકાર ખૂબ જરૂરી છે. મુસ્લિમોમાં મહોલ્લા સીસ્ટમ તેમજ મસ્જિદોમાં જુમ્માના ખુત્બાનો મંચ આમાં ખૂબ અસરકારક સાબિત થઈ શકે છે. અમે મસ્જિદોના ઈમામસાહેબોને પણ ખાસ વિનંતી કરી રહ્યા છીએ કે આગામી જુમ્માના બે-ચાર ખુત્બાઓમાં તેઓ ઈસ્લામે દર્શાવેલા નૈતિકતાના આદર્શો-સિદ્ધાંતો પર ખાસ બયાન આપે કે જેથી આ બાબતે સમાજમાં વધુને વધુ જાગૃતિ ફેલાય.

અમેરિકામાં પૂજારીની નોકરી અપાવવાની લાલચ આપી

સિદ્ધપુરના પાંચ યુવક સાથે અમદાવાદના શખ્સે ૧૫ લાખની છેતરપિંડી કરી

સિદ્ધપુર, તા.૨૮

સિદ્ધપુરના પાંચ બ્રાહ્મણ યુવકોએ અમેરિકામાં ટ્રસ્ટના મંદિરમાં પૂજારી તરીકે નોકરી મેળવી માસિક ૫૦૦૦ ડોલર કમાવાની લાલચમાં કુલ ૧૫ લાખ રૂપિયા ગુમાવ્યા હતા. જેથી ભોગ બનનાર યુવકે સિદ્ધપુર પોલીસ મથકમાં અમદાવાદના શૈલેષ ગિરીશચંદ્ર ત્રિવેદી વિરૂદ્ધ છેતરપિંડીની ફરિયાદ નોંધાવી છે. ત્યારે પોલીસે ગણતરીના કલાકોમાં જ આરોપીને ઝડપી લીધો છે. સિદ્ધપુર પોલીસ મથકમાં હરસિદ્ધિ માતાના મંદિરમાં પૂજારી તરીકે કામ કરતા નિખિલ હરેશચંદ્ર ઠાકર નામના વ્યક્તિએ ફરિયાદ નોંધાવી છે કે, તેમના મંદિરમાં દર પૂનમે અમદાવાદના શૈલેષ ગિરીશચંદ્ર ત્રિવેદી દર્શન કરવા આવતા હતા. જેથી તેમનો પરિચય થયો હતો. બાદમાં શૈલેષ ત્રિવેદીએ અમેરિકાના શિકાગો અને એટલાન્ટામાં મંદિરમાં પૂજારી તરીકે નોકરી કરવી હોય તો સિદ્ધપુરના છ થી આઠ યુવકોની જરૂરિયાત હોવાની વાત કરી હતી. પૂજારી તરીકે નોકરીના બદલામાં ૫,૦૦૦ ડોલર માસિક પગાર અને તેની સાથે સાથે રહેવા જમવાની સુવિધા તેમજ આરોગ્ય સેવાઓ અને વિમાની પણ સુવિધા મળવાની લાલચ આપતા હરસિદ્ધિ માતાના મંદિરના પૂજારી નિખિલ ઠાકર અને તેમના અન્ય ચાર મિત્રો મળી કુલ પાંચ યુવકો આ લાલચમાં આવી ગયા હતા. તેઓએ પ્રતિ વ્યક્તિ ૩ લાખ રૂપિયા શૈલેષ ગિરિશચંદ્ર ત્રિવેદીને આપ્યા હતા. પરંતુ ઘણો સમય વિતવા છતાં અમેરિકાના વિઝા કે સ્પોન્સર લેટરના આવતા આખરે યુવકોને તેઓ પોતે છેતરાયા હોવાની જાણ થતા સિદ્ધપુર પોલીસ મથકમાં ફરિયાદ આપી હતી. જેથી પોલીસે શૈલેષ ગીરીચંદ્ર નાથાલાલ ત્રિવેદી રહે કોઠારી પોળ ગાંધી રોડ અમદાવાદ વાળા વિરૂદ્ધ છેતરપિંડીની કલમ હેઠળ ગુનો નોંધીને વધુ કાર્યવાહી હાથ ધરી છે.

પોલીસે ગણતરીના કલાકોમાં આરોપીને ઝડપી લીધો

સિદ્ધપુર પીઆઈ જે.બી. આચાર્ય જણાવ્યું હતું કે, આરોપી શૈલેષચંદ્ર નાથાલાલ ત્રિવેદી વિરૂદ્ધ સિદ્ધપુર પોલીસ મથકમાં ગુનો નોંધાયા બાદ ગણતરીના કલાકમાં તેની ધરપકડ કરી લઈને આગળની વધુ કાર્યવાહી હાથ ધરવામાં આવી છે.

ઉપરવાસમાં ભારે વરસાદ થતાં નર્મદા ડેમમાંથી નદીમાં ૧,૪૫,૦૦૦ ક્યુસેક પાણી છોડયું

રાજપીપળા, તા.૨૮

નર્મદા જિલ્લામાં આવેલા સરદાર સરોવર નર્મદા બંધના ઉપરવાસમાંથી થઈ રહેલી પાણીની આવકને ધ્યાનમાં લઈને ડેમનું રૂલ લેવલ જાળવવા માટે તા.૨૮મી સપ્ટેમ્બર-૨૦૨૪ને શનિવારના રોજ સવારે ૧૦-૦૦ કલાકની સ્થિતિએ સરદાર સરોવર બંધના ૧૦ દરવાજા ૧.૩ મીટર ખુલ્લા રાખી બંધના નીચલા વિસ્તારમાં એક લાખ ક્યુસેક પાણી છોડવા સાથે નદી તળ વિદ્યુત મથક(RBPH)ના ૬ મશીનોના સંચાલનથી નર્મદા નદીમાં કુલ ૧,૪૫,૦૦૦ (૪૫,૦૦૦+૧,૦૦,૦૦૦) ક્યુસેક પાણી છોડવામાં આવી રહ્યું છે. તેવીજ રીતે કરજણ જળાશયના ઉપરવાસમાંથી થઈ રહેલી પાણીની આવકને ધ્યાનમાં લઈને સવારે ૭:૧૦ કલાકથી ગેટ નં.૫,૭ (૧.૦૦ મીટર) ખુલ્લા હતા. તેમા ગેટ નં. ૩ (૧.૦૦ મીટર) નો વધારો કરી હવેથી ગેટ નંબર- ૩,૫,૭ (૧.૦૦ મીટર) ખુલ્લા રાખીને કરજણ ડેમના હેઠવાસમાં અંદાજે ૧૬૬૪૨ ક્યુસેક્સ પાણી છોડવામાં આવી રહ્યું છે. જિલ્લામાં આવેલા વિવિધ ડેમોની સપાટીની સ્થિતિ જોઈએ તો નર્મદા ડેમ ૧૩૮.૪૦ મીટર, કરજણ ડેમ ૧૧૩.૮૩ મીટર, નાના કાકડીઆંબા ડેમ ૧૮૭.૮૦ મીટર અને ચોપડવાવ ડેમ ૧૮૭.૬૦ મીટરની સપાટીએ છે. જ્યારે નર્મદા નદીનું ગરૂડેશ્વર પાસેનું ગેજ લેવલ ૧૭.૧૦ મીટર હોવાના અહેવાલ પણ નર્મદા જિલ્લા પૂર નિયંત્રણ કક્ષ તરફથી પ્રાપ્ત થયાં છે. નર્મદા જિલ્લામાં ચાલુ વર્ષના મોસમના કુલ વરસાદની આજદિન સુધીની પરિસ્થિતિ જોઈએ તો સાગબારા તાલુકામાં ૧૯૩૫ મિ.મિ., દેડિયાપાડા તાલુકામાં ૧૬૮૪ મિ.મિ., નાંદોદ તાલુકામાં ૧૬૮૩ મિ.મિ., તિલકવાડા તાલુકામાં ૧૬૯૪ મિ.મિ. અને ગરૂડેશ્વર તાલુકામાં ૧૩૦૫ મિ.મિ. વરસાદ નોંધાયો છે. આ સાથે નર્મદા જિલ્લામાં આજદિન સુધી સરેરાશ કુલ ૧૬૬૦.૨૦ મિ.મિ.વરસાદ નોંધાયો છે.

સુરત શહેર-જિલ્લામાં મેઘરાજાની ધમાકેદાર ઈનિંગ : જનજીવન અસ્તવ્યસ્ત

શહેરમાં બે ઈંચ વરસાદ, નીચાણવાળા વિસ્તારો જળબંબાકાર

(સંવાદદાતા દ્વારા)

સુરત, તા.૨૮

હવામાન વિભાગ દ્વારા સુરત સહિત સમગ્ર દક્ષિણ ગુજરાતમાં ભારેથી અતિભારે વરસાદની આગાહી વચ્ચે ગઈકાલ રાતથી જ સુરત શહેર-જિલ્લામાં ભારે વરસાદને પગલે વધુ એક વખત જનજીવન અસ્તવ્યસ્ત થઈ ગયું છે. સુરત શહેર સહિત જિલ્લાના તમામ તાલુકાઓમાં નોંધપાત્ર વરસાદને પગલે નીચાણવાળા વિસ્તારોમાં પણ જળબંબાકારની સ્થિતિ સર્જાવા પામી છે. સુરત શહેરમાં તો રાતથી જ શરૂ થયેલો વરસાદ સવારે પણ અકબંધ રહેતાં નોકરી-ધંધા માટે નીકળેલ વાહન ચાલકો સહિત વિદ્યાર્થીઓને પણ ભારે હાલાકીનો સામનો કરવો પડ્યો હતો. ગઈકાલ રાતથી સુરત શહેર-જિલ્લામાં શરૂ થયેલો વરસાદ આજે પણ સવાર સુધી અકબંધ રહેતાં મોટા ભાગના વિસ્તારોમાં રસ્તાઓ પર નદીઓ વહેતી હોય તેવા દ્રશ્યો સર્જાવા પામ્યા છે. ખાસ કરીને સુરત શહેરમાં કાદરશાની નાળ સહિતના નિચાણવાળા વિસ્તારોમાં પાણી ભરાતાં વાહન વ્યવહારને પ્રતિકુળ અસર થવા પામી હતી. વહેલી સવારે પીક અવર્સમાં ઉધના દરવાજાથી માંડીને મજુરા ગેટ સુધીના વિસ્તારમાં ભારે ટ્રાફિકજામને પગલે વાહન ચાલકો રીતસરના ત્રાહિમામ પોકારી ઉઠ્યા હતા. આ સિવાય વરસાદને કારણે મોટા પાયે નવરાત્રિનું આયોજન કરનારાઓ પણ દોડતાં થઈ ગયા છે. હવામાન વિભાગના સૂત્રો પાસેથી જાણવા મળતી માહિતી અનુસાર આજે બપોરે ૧૨ વાગ્યા સુધીમાં સેન્ટ્રલ ઝોન, રાંદેર ઝોન, વરાછા ઝોન એ અને બી સહિત ઉધના ઝોનમાં એકંદરે બે ઈંચ વરસાદ નોંધાયો છે. આસિવાય લિંબાયતમાં ૨૪ મીમી ને અઠવા ઝોનમાં ૩૩ મીમી વરસાદ નોંધાયો છે. જ્યારે જિલ્લામાં કામરેજ, માંગરોળ, ઓલપાડ અને પલસાણામાં બે ઈંચ વરસાદ નોંધાયો છે. આ સિવાય બારડોલીમાં ૯ મીમી, ચોર્યાસીમાં ૨૨ મીમી, મહુવામાં ૨૦ મીમી, માંડવીમાં ૩૬ મીમી અનેઉમરપાડામાં ૩૫ મીમી વરસાદ નોંધાયો છે. છેલ્લા બે દિવસથી ઉકાઈ ડેમમાંથી વધુ એક વખત પાણી છોડવામાં આવતાં કોઝવેની સપાટીમાં પણ નોંધપાત્ર વધારો થયો છે. હાલમાં કોઝવેની સપાટી ૮ મીટરની વટાવી ચુકી છે.

માંડવી-માંગરોળમાં સાત રસ્તાઓ પર પાણી ફરી વળ્યા, ૧૧ ગામો અસરગ્રસ્ત

સુરત શહેર-જિલ્લામાં ગઈકાલે મોડી રાત્રિથી જ ભારે વરસાદને પગલે મોટા ભાગના નિચાણવાળા વિસ્તારોમાં જળબંબાકારની સ્થિતિ સર્જાવા પામી છે. આ દરમિયાન માંડવી અને માંગરોળ તાલુકામાં બે ઈંચ કરતાં વધારે વરસાદને કારણે સાત રસ્તાઓ પર વરસાદી પાણી ફરી વળ્યા હતા. જેને પગલે વહીવટી તંત્ર દ્વારા તકેદારીના ભાગરૂપે આ તમામ રસ્તાઓ પરથી વાહન વ્યવહાર બંધ કરવાનો નિર્ણય લેવામાં આવ્યો છે. સૂત્રોનાં જણાવ્યા મુજબ માંડવી તાલુમાં મુંજલાવ, ઉશ્કેર, અંધારવાડી, કાબિલેલ, ગૌડાસંબા, કરવલ્લી, ટીટોઈ, સાલેયા, વલારગઢ અને ખરોલીને સાંકળતા રસ્તાઓ ઓવર ટોપીંગ થતાં બંધ કરવાનો નિર્ણય લેવાયો છે. જ્યારે માંગરોળ તાલુકામાં નાની પારડી ગામને સાંકળતા રસ્તો પણ જળમગ્ન બનતાં વાહન વ્યવહાર માટે બંધ કરવાનો નિર્ણય લેવાયો છે.

ફતેપુરાના સુખસરમાં પરિણીતા પર દુષ્કર્મ આચરનાર નરાધમની કલાકોમાં ધરપકડ

દાહોદ, તા.૨૮ : બિહાર રાજયના મુઝફ્ફર જિલ્લાના જેતપુર તાલુકામાં રહેતો એક યુવાન પત્ની અને નાના બાળક સાથ

અમારી મંજૂરી વિના દેશમાં કોઈ ડિમોલિશન નહીં, તાજેતરમાં સુપ્રીમે રાજ્ય સરકારોને આદેશ આપ્યો હતો

આને સુપ્રીમ કોર્ટના આદેશનો અનાદર ન કહેવાય ? : પ્રભાસપાટણમાં લઘુમતી સમાજના ધાર્મિક સ્થળો શહીદ કરી દેવાયા

૫૦૦ વર્ષ જૂના કબ્રસ્તાન, મસ્જિદ અને દરગાહો પર નિર્દયીપણે બુલડોઝર ફેરવી દેવાતા મુસ્લિમ સમાજમાં ભારે કચવાટ-રોષની લાગણી

અમદાવાદ, તા.૨૮

ભારતમાં ભાજપ શાસિત રાજ્યોમાં દેશની સૌથી મોટા અલ્પસંખ્યક સમુદાયમાં આવતી લઘુમતી કોમના ધાર્મિક સ્થળો પર ટૂંકા સમયની નોટિસ કે પક્ષકારને કોર્ટમાં જવાનો મોકો ન મળે અથવા તો કાગળિયા કાઢવામાં જ સમય જ જતો રહે તેવા બદઈરાદાથી તાત્કાલિક રાત્રિના સુમારે કે શનિ, રવિ કે જાહેર રજાના દિવસે ત્વરિત કાર્યવાહી કરવામાં આવી રહી છે. જે કાર્યવાહીની લઘુમતી સમાજ સહિતના વર્ગમાં ભારે ટીકાઓ થઈ રહી છે ત્યારે લઘુમતી સમાજના ધાર્મિક સ્થળો પર ગત વહેલી સવારે પ્રભાસપાટણમાં વર્ષો જૂની દરગાહો, મસ્જિદ, કબ્રસ્તાન પર તંત્ર દ્વારા ચુપકિદી સેવી શહીદ કરી નાંખતા મુસ્લિમ સમુદાય તથા શ્રદ્ધાળુઓમાં ભારે કચવાટ અને રોષની લાગણી ફેલાઈ જવા પામી છે. અત્રે ખાસ નોંધનીય છે કે તાજેતરમાં સુપ્રીમ કોર્ટે સ્પષ્ટપણે જણાવ્યું હતું કે તેની મંજૂરી વિના દેશમાં કોઈપણ સ્થળે ડિમોલિશન થવું જોઈએ નહીં. ફક્ત જાહેર રસ્તાઓ, ફૂટપાથ, રેલવે લાઈન અને જળાશયો પરના દબાણને આ આદેશ લાગુ પડશે નહીં તેવું એક ચુકાદામાં જસ્ટિસ બી.આર. ગવઈ અને કે.વી.વિશ્વનાથનની ખંડપીઠે જણાવ્યું હતું. જેમાં આગામી પહેલી ઓક્ટોબરે વધુ સુનાવણી યોજાશે. સુપ્રીમ કોર્ટનો સ્પષ્ટ આદેશ હોવા છતાં રાજ્ય સરકાર તથા ગીર સોમનાથ તંત્રએ વહેલી સવારે કાર્યવાહી કરી. સુપ્રીમ કોર્ટના હુકમનો અનાદર કર્યો હોવાની લાગણી ઊભરી રહી છે. આમ ભાજપ શાસિત રાજ્ય સરકારો કોર્ટના હુકમને ઘોળીને પી ગઈ હોય તેવું લાગી રહ્યું છે.

ગીર સોમનાથ જિલ્લા તંત્ર દ્વારા સોમનાથ મંદિર નજીક વહેલી સવારથી મેગા ડિમોલિશન હાથ ધરવામાં આવ્યું હતું. ગતરાત્રિથી છથી વધુ ધાર્મિક સ્થળો દૂર કરવાની કામગીરી હાથ ધરાતા જેની જાણ થતા મુસ્લિમ સમુદાયના ટોળેટોળાં એકઠા થઈ ગયા હતા. પરિસ્થિતિ પારખી તંત્રએ લોકોને યેનકેન પ્રકારે સમજાવટ કરી સ્થળ પરથી ખસેડ્યા હતા. બાદમાં વહેલી સવારે પાંચ વાગ્યાથી દબાણો દૂર કરવાની કાર્યવાહી શરૂ કરી દેવાઈ હતી. આ દબાણોમાં મસ્જિદ, દરગાહો તથા ૪૫ પાકા મકાનોના દૂર કરવામાં આવ્યા છે. જેસીબી, હિટાચી મશીનો, ડમ્પરો સહિતના સાધનો સાથે દબાણો દૂર કરવાની કામગીરી હાથ ધરાઈ હતી. આ ડિમોલિશનમાં જિલ્લા કલેક્ટર દિગ્વિજયસિંહ જાડેજા, રેન્જ આઈજી નિલેશ ઝાંઝડિયા, એસ.પી. મનોહરસિંહ જાડેજા સહિતના મુખ્ય અધિકારીઓ સ્થળ પર હાજર રહ્યા હતા. આ ડિમોલિશન કામગીરીને લઈ કલેક્ટર દ્વારા ચારથી વધુ વ્યક્તિઓના એકઠા થવા પર પ્રતિબંધ લાદવામાં આવ્યો છે. આ કાર્યવાહીમાં અધિક જિલ્લા મેજિસ્ટ્રેટ-૧ સબ ડિવિઝનલ મેજિસ્ટ્રેટ એક્ઝિક્યુટીવ મેજિસ્ટ્રેટ-૨૪, રેન્જ આઈજી-૧, પોલીસ અધિક્ષક-૩ નાયબ પોલીસ અધિક્ષક-૪, પોલીસ ઈન્સ્પેક્ટર-૧૨, પોલીસ સબ ઈન્સ્પેક્ટર-૨૪ તથા પોલીસ અને એસઆરપીએફના ૭૮૮ જવાનો બંદોબસ્તમાં જોડાયા હતા. આ દબાણ દૂર કરવાની કાર્યવાહી દરમ્યાન ૧૩૫ લોકોને ડિટેઈન કરવામાં આવ્યા છે. સોમનાથના ઈતિહાસનું સૌથી મોટું મેગા ડિમોલિશન ગણાવાઈ રહ્યું છે. આ ડિમોલિશનની કામગીરી વેળા સવારથી જ કહેવાતા દબાણ દૂર કરવા ચારેય તરફથી પોલીસ છાવણીમાં કોર્ડન કરી દેવાયા હતા. જેમાં ભીડિયા સર્કલ તથા સોમનાથના ગુડલક સર્કલના બંને તરફના પોઈન્ટો તથા ઠેર-ઠેર બેરીકેડ મૂકીને પોલીસ સ્ટાફ તૈનાત કરીને લોકોની અને વાહનોની અવરજવર બંધ કરાવી હતી. વેરાવળ-સોમનાથ શહેરના જુદા જુદા સંવેદનશીલ પોઈન્ટો ઉપર એસ.આર.પી. અને પોલીસનો બંદોબસ્ત તૈનાત કરવામાં આવ્યો છે.

અત્રે ખાસ ઉલ્લેખનીય છે કે હાજી માંગરોલીશાહ દરગાહ ૧૮-૨-૧૯૨૪ જૂનાગઢ સ્ટેટના રેવન્યુ રેકોર્ડમાં છે. તમામના કેસ હાઈકોર્ટ અને વક્ફ ટ્રિબ્યુનલમાં પેન્ડિંગ હોવા છતાં ડિમોલિશન કરી દેવાયું છે. આમ કોર્ટમાં મેટર હોવા છતાં સ્થાનિક વહીવટી તંત્ર દ્વારા ચુકાદાની રાહ જોયા વિના ડિમોલિશન કરી નાંખતા તેના ઘેરા પડ્યા મુસ્લિમ સમાજમાં પડ્યા છે.

દરગાહોનો કેસ કોર્ટમાં પેન્ડિંગ હોવા છતાં

ડિમોલિશનનો આદેશ આપનાર કલેક્ટર અને એસપી વિરૂદ્ધ કાર્યવાહી કરવા એમસીસીની મુખ્યમંત્રીને રજૂઆત

પ્રભાસ પાટણમાં આજરોજ વહેલી સવારે બહુમતી સમાજના વર્ષો જુના ધાર્મિક સ્થળો પર બુલડોઝર ફેરવી શહીદ કરી દેવાતા તેના ઘેરા પ્રત્યાઘાત પડયા છે અનેક રાજકીય, સમાજિક, ધાર્મિક આગેવાનોએ સખત વિરોધ નોંધાવ્યો છે. આ અંગે એમસીસીના કન્વીનર મુજાહિદ નફીસે મુખ્યમંત્રીને પત્ર લખી દરગાહનું ડિમોલીશન રોકવા માંગ કરી છે. ગીર સોમનાથના પ્રભાસ પાટણમાં આવેલી હાજી માગરોળિયા દરગાહ, શાહ સિલારની દરગાહ, ગરીબ શાહની દરગાહ, જાફર મુજફ્ફરની દરગાહ, મસ્જિદ કબ્રસ્તાન દરગાહ ઘણી જૂની દરગાહ છે. ગઈકાલે રાત્રીના સમયે જિલ્લા પ્રશાસન દ્વારા ૩૦-૪૦ બુલડોઝર, ટ્રેકટર અને ૧૦૦૦થી વધારે પોલીસ બંદોબસ્ત સાથે ડેમોલીશન કરવા માટે આવ્યા ત્યારે ગામના લોકો એકઠા થયા અને કલેકટર, એસપી અને બીજા પ્રશાસનના ઉચ્ચ અધિકારીઓ સાથે આગેવાનોની વાતચીત થતા સમસ્ત અધિકારીઓ દ્વારા આગેવાનોને આશ્વસ્ત કરવામાં આવ્યું કે કોઈ ડેમોલિશન નથી થવાનું જેથી તમે શાંતિથી ઘરે જાઓ. લોકો ઘરે જતા રહ્યા, પ્રશાસન દ્વારા સમસ્ત વિસ્તારોમાં પોલીસ દ્વારા કોર્ડન કરીને વહેલી સવારે ૪થી ૫ વાગ્યે ઉપરોકત દરગાહ ડેમોલિશન કરી નાખી છે અને આ સમયે પણ ડેમોલીશન ચાલુ છે વેરાવળ અને પ્રભાસ પાટણના આગેવાનોને ડિટેન કરવામાં આવ્યા છે. સાહેબ હાજી માંગરોલી શાહ દરગાહ ૧૮-૨-૧૯૨૪ જૂનાગઢ સ્ટેટના રેવન્યુ રેકોર્ડમાં છે. બધાના કેસ હાઈકોર્ટ અને વક્ફ ટ્રિબ્યુનલમાં પેન્ડિંગ હોવા છતાં ડેમોલીશન કરવામાં આવ્યું છે તે ખરેખર અન્યાયપૂર્ણ કૃત્ય છે. સુપ્રીમકોર્ટ પણ કહ્યું છે કે કોઈપણ ડેમોલીશન ઉતાવળમાં ન થવું જોઈએ. જયારે રાત્રે કલેકટર અને એસપી કહે છે કે કોઈ ડેમોલીશન નથી થવાનું અને કોર્ટ અને ટ્રિબ્યુનલમાં કેસ અધિકારીઓ દ્વારા ડેટની માગણી કરવી અને પેન્ડિંગ હોવાની જાણકારી છતાં ડેમોલીશનની કાર્યવાહી મુસ્લિમ સમુદાયની સાથે ભેદભાવ અને અન્યાય છે. આ કાર્યવાહી દેશના વડાપ્રધાન સૌનો વિકાસના સુત્રને પણ ખોટા ઠરાવે છે. તત્કાળ ડેમોલીશનની કાર્યવાહી રોકવામાં આવે, અને કેસ પેન્ડિંગ હોવા છતાં ડેમોલીશન કરવાના આદેશ આપવાવાળા કલેકટર અને એસપી વિરૂદ્ધ કાયદાકીય કાર્યવાહી કરવા આદેશ કરીને મુસ્લિમ સમુદાયની સાથે થયેલ અત્યાચારના વળતરના આદેશ આપવા માયનોરિટી કોર્ડિનેશન કમિટી દ્વારા મુખ્યમંત્રીને રજૂઆત કરવામાં આવી છે.

શહીદ કરાયેલ દરગાહો

- હાજી માંગરોલીશા પીર
- હઝરત માઈપુરી
- સીપેસાલારની દરગાહ
- મસ્તાનશા બાપુ
- જાફર મુઝફ્ફરની દરગાહ
- ઈદગાહ
- ગરીબ શાહની દરગાહ
- મસ્જિદ કબ્રસ્તાન

સુરતથી લાઠી જઈ પરત ફરતી વખતે ખાનગી બસના ડ્રાઈવરે મહિલાને બનાવી નિશાન

લકઝરી બસની મુસાફરી દરમ્યાન ડ્રાઈવરે ત્રણ કલાકમાં બે વખત મહિલા પર કર્યું દુષ્કર્મ

પુત્રને જાનથી મારી નાખવાની ધમકી આપી હતી : પતિને જાણ કરતા પો.ફરિયાદ દાખલ

(સંવાદદાતા દ્વારા)

સુરત, તા.૨૮

સુરતમાં લક્ઝરી બસના ડ્રાઈવરે મહિલા સાથે દુષ્કર્મ આચર્યાની ઘટના સામે આવી છે. લાઠીથી સુરત આવતી મારુતિ નંદન ટ્રાવેલ્સની બસના ડ્રાઈવરે મહિલા પર દુષ્કર્મ આચર્યું હતું. પુત્રને મારી નાખવાની ધમકી આપી ચાલુ બસમાં ત્રણ કલાકમાં બે વખત દુષ્કર્મ આચર્યું હતું. સુરતના પર્વત પાટિયા વિસ્તારની ૩૩ વર્ષની મહિલા દુષ્કર્મનો ભોગ બની છે. મહિલાની ફરિયાદના આધારે કાપોદ્રા પોલીસે ગુનો નોંધી તપાસ હાથ ધરી છે. આરોપીની ધરપકડ કરવા પોલીસે ચક્રો ગતિમાન કર્યા છે. પોલીસ સૂત્રો દ્વારા પ્રાપ્ત થતી માહિતી મુજબ પરવત પાટિયા વિસ્તારમાં રહેતી ૩૩ વર્ષીય મહિલાએ એક ખાનગી બસના ડ્રાઈવર સામે દુષ્કર્મની ફરિયાદ નોંધાવી છે. ફરિયાદમાં જણાવ્યું હતું કે, તેના સાત વર્ષના પુત્ર સાથે ગત ૧૪ સપ્ટેમ્બરના રોજ લાઠી ખાતે રહેતી બહેનને મળવા સરથાણા ખાતેથી મારૂતિ નંદનની લક્ઝરી બસમાં નીકળી હતી. બીજા દિવસે સવારે તે ત્યાં પહોંચ્યા બાદ તેની ટિકિટ ઉપર લખેલા તેના નંબરના આધારે તે લક્ઝરી બસના ડ્રાઈવરે અવારનવાર ફોન કરી ફ્રેન્ડશીપ રાખવા દબાણ પણ કર્યું હતું. જો કે, તેણે ના પાડી હતી. બીજા દિવસે રાત્રે ભોગ બનનાર યુવતી તે જ લક્ઝરી બસમાં ટિકિટ બુક કરાવી પુત્ર સાથે સુરત આવવા નીકળી હતી. રાત્રે બે વાગ્યે તારાપુર ચોકડી પસાર થયા બાદ બધા પેસેન્જર સૂઈ ગયા હતા ત્યારે બીજો ડ્રાઈવર બસ ચલાવતો હોય ત્યારે ફોન કરનાર ડ્રાઈવર તેના સોફામાં આવ્યો હતો અને સંબંધ રાખવા દબાણ કર્યું હતું. આ સાથે કહ્યું હતું કે, જો શરીર સંબંધ બાંધવા નહીં દે તો બાજુમાં સૂતેલા પુત્રને મારી નાખીશ. તેણે ત્રણ કલાકમાં બે વખત દુષ્કર્મ આચર્યું હતું. ત્યારબાદ તે ત્યાં જ બેસી રહ્યો હતો અને આ વાતની કોઈને જાણ કરતી નહીં તેવી ધમકી આપી હતી. સવારે બસ કાપોદ્રા બંબાગેટ ખાતે પહોંચી હતી, જયાં મહિલા પુત્ર સાથે ઉતરી હતી અને તેને તેડવા આવેલા પતિ સાથે ઘરે પહોંચી હતી. ત્યારબાદ બનાવ અંગે પતિને જાણ કરતા તેમણે પોતાની રીતે ડ્રાઈવરની શોધખોળ કરી હતી. તે નહીં મળતા તેઓ પુણા પોલીસ સ્ટેશન ફરિયાદ કરવા ગયા હતા. બનાવ કાપોદ્રા વિસ્તારમાં હોય ત્યાં ફરિયાદ નોંધાવતા પોલીસે ડ્રાઈવરની શોધખોળ શરૂ કરી છે. હાલ તો પોલીસે બસને કબજે લીધી છે.

મુજાવરોના ૧૦૦ વર્ષ જૂના પજેશનને ધ્યાને લેવાયા વિના

ગીર સોમનાથ જિલ્લા તંત્ર દ્વારા મુજાવરોના રહેઠાણોને પણ ચાલુ વરસાદમાં ખાલી કરાવી ડિમોલિશન કર્યું

દરગાહો-હયાત કબ્રસ્તાનો તથા મુજાવરોના મકાનો અંગે હાઈકોર્ટ તથા વક્ફ ટ્રિબ્યુનલમાં કેસ ચાલી રહ્યો છે જેમાં હાઈકોર્ટમાં આગામી તા.૮-૧૦-૨૪ તથા ટ્રિબ્યુનલમાં આગામી તા.૧૧-૧૦-૨૦૨૪ના રોજ મુદત છે તે અગાઉ જ ડિમોલિશન કરતા વિવાદ

જૂનાગઢ,તા.૨૮

ગીર સોમનાથ જિલ્લાના પ્રભાસ પાટણ ખાતે સર્વે નં.૧૮૫૧, ૧૮૫૨ અને ૧૮૫૩માં આવેલ વાદવાળી દરગાહ, કબ્રસ્તાન અને મુજાવરોના મકાનની મેટર ગુજરાત હાઈકોર્ટમાં, ટ્રિબ્યુનલ કોર્ટમાં તેમજ ડિમોલ્ડ કલેકટર, ગીર સોમનાથની કોર્ટમાં મેટર સબ જ્યુડિશિયલ હોય ત્યારે સ્થાનિક વહીવટી તંત્રએ જ્યાં સુધી ન્યાયાલયોમાંથી કોઈ જજમેન્ટ ન આવે ત્યાં સુધી ધીરજ રાખવી જોઈએ. તેના બદલે જિલ્લા કલેકટરે કારણદર્શક નોટિસ આપ્યાના ૧૨માં દિવસે જ ડિમોલીશન ૧૦૦ વર્ષ કરતા પણ વધારે સમય કબજાવાળા સિટી સર્વેમાં ઉતરોતર નોંધથી ટાઈટલ રહેણાકના અર્ધકાચા પાકા મુજાવરોના મકાનોમાંથી મુજાવરોના પરિવારોના નાના બાળકો અને વૃદ્ધો, મહિલાઓ સાથે બહાર કાઢી તેમના રહેણાકના મકાનોનું તંત્રએ કર્યું ડિમોલીશન...! હજુ હમણા જ તાજેતરમાં સુપ્રીમકોર્ટે રહેણાકના મકાનોનું ડિમોલીશન ન કરવાનું સૂચન કરેલુ હતું. તેનો ગીર સોમનાથ જિલ્લા વહીવટી તંત્રને ખ્યાલ નહી હોય ? તે વાદવાળી પ્રભાસ પાટણના જૂના સર્વે તં.૧૮૫૧, ૧૮૫૨ અને ૧૮૫૩વાળી મિલકતમાં ઈસ્લામ ધર્મના આસ્થાના પ્રતીક સમાન ૫૦૦ વર્ષ કરતા પણ વધારે સમયથી ઓલિયા-એ-ઈકરામોની દરગાહો આવેલી છે અને તે દરગાહોના નામે મુસ્લિમ ધર્મના લોકોના સ્વજનોના અવસાન સમયે દફનવિધિ કરવા માટે હયાત કબ્રસ્તાન આવેલા છે. તે મેટર ગુજરાત હાઈકોર્ટમાં કેસ નં. એસસી/૨૬૩૩૪/૨૦૨૪, જેના સીએનઆર નં. જીજેએચસી ૨૪૦૬૧૦૪૯૨૦૪ છે. તથા વક્ફ ટ્રિબ્યુનલ કોર્ટ, ગાંધીનગરમાં કેસ નં વક્ફ સુઈટ નં.૪૫/૨૦૨/થી ચાલે છે. તથા નામ જિલ્લા કલેકટરશ્રી કોર્ટના સિરીયલ નંબર રિવિઝન એલઆરસી ૨૧૧/જીઆઈઆર/૧૫/૨૦૨૪થી રિવિઝન એલઆરસી ૨૧૧/જીઆઈઆર /૨૩/૨૦૨૪ ચાલે છે. જેના પક્ષકાર ઈસ્માઈલભાઈ રહીમભાઈ છલ છે અને ગુજરાત હાઈકોર્ટમાં આગામી મુદ્દત તા.૮/૧૦/૨૦૨૪ છે. તથા ટ્રિબ્યુનલ કોર્ટમાં આગામી મુદ્દત તા.૧૧/૧૦/૨૦૨૪ છે. તથા જિલ્લા કલેકટરની કોર્ટમાં તા.૨૭/૯/૨૦૨૪ના રોજની મુદ્દતે તમામ નં.(૧)થી (૯)ના પક્ષકારો અને મુજાવરોએ હાજર રહી તેમના કેસમાં નાયબ કલેકટર, વેરાવળ એ કરેલ રિવિઝનની દરખાસ્તની નકલો મળવા લેખિતમાં મુદ્દત માગેલ છે. જેની આગામી મુદ્દત જિલ્લા કલેકટર ગીર સોમનાથ કોર્ટમા અપડેટ થઈ નથી.! મુજાવરોના મકાનના વંશ પરંપરાગતથી ટાઈટલ ક્લીયર સિટી સર્વેમાં ઉત્તરોતર નોંધથી પ્રોપર્ટી કાર્ડ, ઘરભેણી કેસના હુકમો હોય તેમ છતાય તે રેકર્ડને ધ્યાને લીધા વગર તથા તેમના પજેશનના અધિકારોને ધ્યાને લીધા વગર સ્થાનિક વહીવટી તંત્રએ વહેલી સવારે દરગાહોના બાંધકામનું તથા મુજાવરોના મકાનોનું ડિમોલીશન કરીને મુજાવરોના પરિવારોને આ ચાલુ ચોમાસાની સીઝનમાં રસ્તે રઝળતા કરી દીધેલ છે એમ જૂનાગઢ જિલ્લા કોંગ્રેસ સમિતિના મહામંત્રી વી.ટી. સીડાએ જણાવ્યું છે.

કુકર ફાટવાના કારણે આંખ ગુમાવનાર મહિલાને રૂા. ૧૦.૮૬ લાખ ચૂકવવા કંપનીને હાઈકોર્ટનો આદેશ

(સંવાદદાતા દ્વારા)

અમદાવાદ, તા.૨૮

વર્ષ ૧૯૮૧ એટલે કે લગભગ ૪૩ વર્ષ પહેલાં ઘરમાં રસોઇ કરતી વખતે પ્રેશર કુકર ફાટવાથી આંખે ગંભીર ઈજાઓ થવાથી એક આંખ ગુમાવવાના પ્રકારણમાં રૂપાલી ભાનુશાળી નામની મહિલાને રૂા.૧૦.૮૬ લાખનું વળતર વર્ષ ૨૦૨૦થી નવ ટકા વ્યાજ સાથે ચૂકવવાનો આદેશ ગુજરાત હાઈકોર્ટના જસ્ટીસ સંદીપ ભટ્ટ દ્વારા કુકર બનાવનાર કંપની ગોદરેજ એન્ડ બોયેસે મેન્યુફેકરર કંપની પ્રા.લિને કર્યો હતો. હાઈકોર્ટે આ હુકમ સામે સ્ટે આપવાની કંપનીની માંગણી પણ ફગાવી દીધી કારણ કે આ આ કેસ છેલ્લા ચાલીસ વર્ષ કરતા વધુ સમયથી ચાલી રહ્યું છે અને તેનું ફળ તેણીને મળવું જોઈએ.

કેસની વિગત મુજબ, ઓક્ટોબર-૧૯૮૧માં રૂપાલી ભાનુશાળી જયારે તમના ઘરમાં રસોઇ કામ કરતા હતા ત્યારે તેમણે ખરીદેલું પ્રેશર કુકર ફાટ્યુ અને બ્લાસ્ટ થયો હતો. તેના કારણે આંખમાં ગંભીર ઈજા થતા તેની ડાબી આંખ કાઢી નાંખવી પડી હતી અને તેને આર્ટીફીશિયલ આંખ નંખાવવાની ફરજ પડી હતી. તેને ૪૦ સુધી અપગંતા આવી ગઇ હતી. એ વખતે પીડિત મહિલા ૨૦ વર્ષની હતી. આ બનાવ બાદ તેણીએ કુકર ઉત્પાદક કંપની ગોદરેજ અને બોયસે મેન્યુફેકચરીંગ કંપની પ્રા.લિ. વિરૂદ્ધ સિવિલ કોર્ટમાં સને ૧૯૮૪માં દાવો માંડયો હતો અને સાડા ત્રણ લાખ રૂપિયાનું વળતર માંગ્યું હતું.

આ કેસમાં સિટી સિવિલ કોર્ટે વર્ષ ૧૯૯૭માં પીડિત મહિલાને છ ટકા વ્યાજ સાથે અઢી લાખ રૂપિયા વળતર ચૂકવી આપવા કંપનીને હુકમ કર્યો હતો. આ હુકમથી નારાજ થઇ કંપની દ્વારા ગુજરાત હાઇકોર્ટ સમક્ષ અપીલ કરાઇ હતી. તો, સામે પીડિત મહિલા તરફથી પણ પોતાનું વળતર વધારવા માટે દાદ માંગતી અપીલ દાખલ કરવામાં આવી હતી. કંપનીએ બચાવ કર્યો કે, આ દુર્ઘટના માટે કંપની જવાબદાર નથી, ડિલરને જવાબદાર ઠરાવવા જોઈએ અને તેણે વળતર ચૂકવવું પડે. જો કે, આ કેસમાં ડિલર કેસ ચાલવા દરમ્યાન ગુજરી ગયો હોવાથી તેની વિરૂદ્ધનો કેસ પડતો મૂકાયો હતો. જો કે, હાઇકોર્ટે કંપનીની દલીલો ફગાવી હતી અને ઠરાવ્યું હતું કે, ખામીયુકત પ્રોડક્ટ વેચવા બદલ કંપની તેની જવાબદારીમાંથી છટકી શકે નહી. હાઇકોર્ટે આ સમગ્ર દુર્ઘટના માટે કંપનીને જવાબદાર ઠરાવી પીડિતા મહિલાનું વળતર પણ વધારતો હુકમ કર્યો હતો અને તેને રૂા. ૧૦.૮૬ લાખનું વળતર ચૂકવી આપવા કંપનીને ફરમાન કર્યું હતું. હાઇકોર્ટે ૨૦૨૦થી ૯ ટકા વ્યાજ સાથે રકમ ચૂકવી આપવા અને વળતરની રકમ ચાર સપ્તાહમાં સીધી પીડિત મહિલાના ખાતામાં જમા કરાવવા પણ કંપનીને ફરમાન કર્યું હતું.

અખબારી કાગળના ભાવમાં સતત અસહ્ય વધારો

તારીખ	કિલોગ્રામ દીઠ ભાવ	
૫ એપ્રિલ-૨૦૧૨	રૂા.	૨૬.૦૦
૧૬ ડિસેમ્બર-૨૦૧૨	રૂા.	૨૬.૦૦
૧૫ માર્ચ-૨૦૧૩	રૂા.	૨૫.૦૦
૨૪ માર્ચ-૨૦૧૩	રૂા.	૨૫.૦૦
૧૦ જૂન-૨૦૨૧૩	રૂા.	૨૬.૫૦
૧૦ ઓગસ્ટ-૨૦૧૩	રૂા.	૨૮.૦૦
૧૯ ઓક્ટોબર-૨૦૧૩	રૂા.	૨૮.૭૫
૨૫ માર્ચ-૨૦૧૪	રૂા.	૩૧.૦૦
૧૦ માર્ચ ૨૦૨૦	રૂા.	૩૪.૨૫
૧૬ એપ્રિલ૨૦૨૧	રૂા.	૪૯.૫૦
૩૦ માર્ચ ૨૦૨૨	રૂા.	૭૦.૦૦
૫ એપ્રિલ ૨૦૨૨	રૂા.	૭૨.૦૦
૩૦ ડિસેમ્બર-૨૦૨૩	રૂા.	૫૨.૦૦
૨૮ એપ્રિલ-૨૦૨૪	રૂા.	૫૨.૦૦
૨૯ સપ્ટેમ્બર-૨૦૨૪	રૂા.	૫૦.૦૦

Car/SUV	Tiago	Tigor	Altroz	Nexon	Harrier	Safari
New Entry Price (Limited Period Offer)	4,99,900	5,99,900	6,49,900	7,99,990	14,99,900	15,49,900
Price Reduction (upto) (Variant Dependent)*	65,000	30,000	45,000	80,000	1,60,000	1,80,000

ADDITIONAL CONSUMER BENEFITS OF UPTO ₹45,000 ACROSS POPULAR MODELS AVAILABLE AT OUR SHOWROOMS

Falcon Motors 99090 00387, 99090 00383

Plot No 176 Highway Road, Mevad, near Bypass Circle, Mehsana, Gujarat 382710

● આદ્યસ્થાપક : મર્હૂમ ભાઈખાનભાઈ એચ. બલુચ
● સહસ્થાપક : મર્હૂમ સિરાજુદ્દીન બી. તિરમીઝી
● મુદ્રક-પ્રકાશક : અઝીઝ ટંકારવી એ માલિક લોકહિત પ્રકાશન સાર્વજનિક ટ્રસ્ટ વતી લોકહિત ઓફસેટ - ૩૩/૧, શાહેઆલમ, અમદાવાદ- ૩૮૦૦૨૮થી છપાવીને તે જ સ્થળેથી પ્રસિદ્ધ કર્યું ● ફોન : ૨૫૩૨૦૩૩૦-૨૫૩૨૦૪૩૧-૨૫૩૨૮૮૨૫ ● Posting at Ahd. RMS