AL FAROOQ TOURS & TRAVELS IATA Accredited Agent
હજ-2025 બુકીંગ ચાલુ છે
ઉમરાહ રવાનગી ૨૭ નવેમ્બર દિવસ ૧૬
કાર્પેટ ફ્લાઈટ અમદાવાદ થી અમદાવાદ
હાજી યાકુબ મુન્શી - ૯૮૨૫૨ ૭૫૩૩૩ - ૯૮૨૫૫ ૭૫૩૩૩ - ૯૮૯૮૦ ૩૪૪૭૮
૧, સંજરી એપાર્ટમેન્ટ, શાહેઆલમ, અમદાવાદ -૨૮

નીડર, નિષ્પક્ષ, નિઃસ્વાર્થ, નિપુણ, સેવાભાવી, સહયોગી, સુસ્પષ્ટ, સંસ્કારી પ્રતિભા સાથે પ્રસિદ્ધ થતું દૈનિક

ગુજરાત ટુડે

GUJARAT TODAY (Daily)

AHMEDABAD ●●● SINCE-1991

ન્યુ ઝમઝમ ટુર્સ એન્ડ ટ્રાવેલ્સ
હજ-ઉમરાહ ૨૦ વર્ષના અનુભવી
દિવાળી વેકેશન ડીલકસ પેકેજ રવાનગી તા. ૨૭, ૨૮, ૩૧ (૨૦ દિવસ) ઓકટોબર રૂા. ૯૦,૦૦૦
બદર ઝિયારત તથા તાઈફ ઝિયારત ફ્રી
બુકિંગ ચાલુ છે હજ-2025
ફ્લાઈટ અહમદાબાદથી અહમદાબાદ
મૌલાના સાજીદ સિદ્દીકપુર 9638929480 | એયુબભાઈ કરોડપોલ અહમદાબાદ 9825442205
જલીવાલી મસ્જિદ સામે, લાલદરવાજા પાસે, અમદાવાદ-૦૧

Regd. No.Guj.168/2023-2025 Valid up to Dt. 31-12-2025 ● RNI. No. 48870/91 ● વર્ષ-૩૪ અંક-૭૫ ● તંત્રી : અઝીઝ ટંકારવી ● E-mail : gujarattodaydaily@gmail.com

મુંબઈમાં એનસીપી નેતા બાબા સિદ્દીકીની કરપીણ હત્યા

હત્યારા સામે કડક હાથે કામ લેવાની મુખ્યમંત્રીની ખાતરી

મહાનગરમાં રાજકીય આલમમાં ફફડાટ મુખ્યમંત્રી એકનાથ શિંદેએ આઘાત વ્યકત કર્યો

મહારાષ્ટ્ર વિધાનસભા ચૂંટણીઓ પહેલા એનસીપી અજીત પવાર જૂથના નેતાની હત્યાથી હચમચી ઉઠયું મુંબઈ

બાબાને છાતી અને પેટમાં ત્રણ ગોળીઓ વાગી, તાત્કાલિક લીલાવતી હોસ્પિટલ લઈ જવાયા પણ તબીબો બચાવી શક્યા નહીં

હત્યાની ઘટના પાછળ લોરેન બિશ્નોઈની ગેંગનો હાથ હોવાની શંકા

(એજન્સી) તા.૧૨

મહારાષ્ટ્રના દિગ્ગજ નેતા, પૂર્વ ધારાસભ્ય અને થોડા સમય પહેલા કોંગ્રેસ છોડીને લોકસભા ચૂંટણી પહેલા જ એનસીપી અજીત પવાર જૂથમાં જોડાયેલા બાબા સિદ્દીકીનું આજે મુંબઈમાં કરપીણ હત્યા થઈ છે. બાંદ્રા પૂર્વમાં એમના પુત્રની ઓફિસ પાસે અચાનક ધસી આવેલા ત્રણ હુમલાખોરોએ ધડાધડ ગોળીઓ છોડતાં બાબા સિદ્દીકી ગંભીર રીતે ઘવાયા હતા. એમને તાત્કાલિક લીલાવતી હોસ્પિટલ લઈ જવાયા હતા. જ્યાં સારવાર દરમ્યાન એમનું મૃત્યુ થયું હતું. એનસીપીના નેતાની હત્યા થતા મહારાષ્ટ્રના રાજકીય આલમમાં ખળભળાટ મચી ગયો છે. હુમલાખોરો પૈકી બે શૂટરને પોલીસે રાત્રે જ ઝડપી લીધા છે. જ્યારે ગોળીઓ છોડનાર ત્રીજો શૂટર ફરાર થઈ ગયો છે આ ઘટનાએ મહારાષ્ટ્રમાં અને ખાસ કરીને મુંબઈમાં સનસનાટી મચાવી દીધી છે. મુખ્યમંત્રી એકનાથ શિંદે એ ઘેરૂં દુઃખ વ્યકત કર્યું છે અને જણાવ્યું હતું કે કોઈ દોષિતને છોડવામાં નહીં આવે અને હત્યારાઓ સામે કડકમાં કડક કાર્યવાહી કરવામાં આવશે. કોંગ્રેસ તથા એનસીપી સહિતના વિરોધ પક્ષોએ બાબા સિદ્દીકીની હત્યાને સન્ન શબ્દોમાં વખોડી કાઢી છે અને

આ હુમલામાં એમના સાથીને પણ ગોળી વાગી હતી

મહાયુતી સરકાર પર આકરા પ્રહારો કર્યા છે. આજે સાંજે બાંદ્રા પૂર્વમાં આવેલી પુત્ર ઝિશાન સિદ્દીકીની ઓફિસમાંથી ઉતરીને બાબા ઘરે જવા કારમાં બેસી રહ્યા હતા ત્યારે ત્યાં ધસી આવેલા ત્રણ હુમલાખોરોએ ઓટોમેટિક ગનમાંથી એમના ઉપર ગોળીઓ છોડી હતી. બાબાને છાતી અને પેટમાં ત્રણ ગોળીઓ વાગી હતી તુરત લીલાવતી હોસ્પિટલ લઈ જવાયા હતા. પણ એમનું ગંભીર ઈજાને કારણે મૃત્યુ થયું હતું. હુમલાખોરો પૈકી એક યુપી અને એક હરિયાણાનો છે મુંબઈ ક્રાઈમ બ્રાન્ચે હરિયાણા અને યુપીની પોલીસનો સંપર્ક કર્યો છે અને હત્યાના હેતુ અને તેની પાછળ કોણ છે. એ દિશામાં ઊંડી તપાસનો ધમધમાટ શરૂ કરાયો છે. પોલીસના આંતરિક સૂત્રો જણાવે છે કે ઘટના પાછળ રાજકીય વેરઝેર હોવાની શંકા છે ઉપરાંત લોરેન્સ બિશ્નોઈ ગેંગ ઉપર પણ પોલીસને શંકા છે એટલે પોલીસ દરેક દિશામાં અને દરેક એંગલની તપાસ કરી રહી છે. શરદ પવાર, અજીત પવાર સહિતના આગેવાનોએ હત્યાને વખોડી કાઢી છે અને મુખ્યમંત્રી શિંદે તથા ડે.સી.એમ. ફડણવીસના રાજીનામાંની માંગણી કરી છે. વિધાનસભાની ચૂંટણી આવી રહી છે ત્યારે જ મોટા રાજકીય નેતાની હત્યાએ અનેક પ્રશ્નો અને શંકા-કુશંકાને જન્મ આપ્યો છે. રાજકીય નેતાઓ ઉપરાંત બોલિવુડમાં ખાસ સંબંધો ધરાવતા અને સલમાનખાન અને શાહરૂખખાનના ગાઢ મિત્ર ગણાતા બાબા સિદ્દીકીની હત્યાએ બોલિવુડને હચમચાવી નાખ્યું છે. ત્રણ શકમંદોમાંથી બે પકડાઈ ગયા છે અને ત્રીજા ફરારને પોલીસ શોધી રહી છે.

શૂટરોએ પહેલા ફટાકડા ફોડી બીજે ધ્યાન દોરીને ફાયરીંગ કર્યું

સિદ્દીક નિર્મલ નગર વિસ્તારમાં આવેલી તેની ઓફિસથી નીકળી રહ્યા હતા અને જ્યારે હુમલો થયો ત્યારે તે તેમની કારમાં બેસી રહ્યા હતા. જ્યારે તે વાહનની અંદર બેઠા ત્યારે જ અચાનક ફટાકડા ફૂટયા હતા, જે આ હુમલાખોરોએ ગોળીઓના અવાજને કવર કરવા માટે ફોડયા હતા અને આ ફટાકડાના અવાજો વચ્ચે તેઓએ તેમના પર ગોળીબાર કર્યો હતો. હત્યાના સ્થળ પરથી બેની ધરપકડ કરવામાં આવી છે અને એક આરોપી ફરાર છે. નાયબ મુખ્યપ્રધાન અજીતપવારે રવિવારના તેમના તમામ નિર્ધારિત કાર્યક્રમો રદ કર્યા છે અને તેઓ મધ્યરાત્રિએ મુંબઈ પરત ફરશે.

બાન્દ્રા પૂર્વમાં બનેલી ઘટના, પુત્રની ઓફિસમાંથી નીકળી કારમાં બેસવા જતા હતા ત્યારે ત્રણ હુમલાખોરોએ ધડાધડ ગોળીઓ છોડી; યુપી અને હરિયાણાના બે શુટર ઝડપાયા; ત્રીજો ફરાર

હરિયાણા ચૂંટણી : કોંગ્રેસે EVMમાં 'વિસંગતતાઓ' અંગે વધુ ફરિયાદો નોંધાવી

આમાં એવી બેઠકોનો સમાવેશ થાય છે જ્યાંથી એમની પાર્ટીના ઉમેદવારો ઓછા માર્જિનથી હારી ગયા છે, ફરિયાદ કરનારાઓમાં હરિયાણા પ્રદેશ કોંગ્રેસ સમિતિના પ્રમુખ ઉદયભાનનો પણ સમાવેશ થાય છે

(એજન્સી) નવી દિલ્હી, તા.૧૨

કોંગ્રેસે શુક્રવારે હરિયાણા વિધાનસભા ચૂંટણી માટે મત ગણતરી દરમિયાન ઈલેક્ટ્રોનિક વોટિંગ મશીનોમાં વિસંગતતાનો આરોપ લગાવતા ચૂંટણી પંચને વધુ ફરિયાદો સુપરત કરી છે. ૨૦ વિધાનસભા મતવિસ્તારના કોંગ્રેસના ઉમેદવારોએ ચૂંટણી પંચ (EC)ને કરેલી તેમની લેખિત ફરિયાદમાં આરોપ લગાવ્યો છે કે ૮ ઓક્ટોબરે મતગણતરી દરમિયાન કેટલાક EVMમાં બેટરી ૯૯ ટકા ચાર્જ હતી. આ ફરિયાદો હરિયાણા વિધાનસભા ચૂંટણીમાં કોંગ્રેસની આઘાતજનક હારને પગલે કરવામાં આવી છે અને પાર્ટી રાજ્યમાં ભાજપના શાસનના ૧૦ વર્ષ પછી

પણ સાદી બહુમતી જીતવામાં નિષ્ફળ રહી હતી. કોંગ્રેસે કહ્યું છે કે વિધાનસભા ચૂંટણીના પરિણામો અનપેક્ષિત હતા અને કેટલીક સીટો પર ઈવીએમમાં વિસંગતતા હોવાનો આક્ષેપ કર્યો છે. એઆઈસીસીના જનરલ સેક્રેટરી, કોમ્યુનિકેશન, જયરામ રમેશે ઠ પરની પોસ્ટમાં જણાવ્યું હતું કે, ૯મી ઓક્ટોબરે ભારતના ચૂંટણી પંચને રજૂ કરવામાં આવેલા મુદ્દાઓ અને રજૂઆત સાથે અમે હવે હરિયાણામાં ૨૦ વિધાનસભા મતવિસ્તારોમાં ચૂંટણી પ્રક્રિયામાં ગંભીર અને સ્પષ્ટ ગેરરીતિઓને હાઈલાઈટ કરતો અપડેટેડ મેમો સબમિટ કર્યો છે. અમે આશા રાખીએ છીએ કે ચૂંટણી પંચ તેની નોંધ લેશે અને યોગ્ય નિર્દેશો જારી કરશે. તેમણે કહ્યું છે કે, અમે તમને વિનંતી કરીએ છીએ કે આ ફરિયાદો પર તાત્કાલિક પગલાં લેવામાં આવે અને આ મતવિસ્તારના તમામ ઈફેક્ટ્સ તાત્કાલિક સીલ કરવામાં આવે. એવી વિનંતી કરવામાં આવે છે કે અમારી ફરિયાદો પર વિગતવાર તપાસ શરૂ કરવામાં આવે અને તે સમયમર્યાદામાં પૂર્ણ કરવામાં આવે. કોંગ્રેસના કેટલાક ઉમેદવારોએ તેમની લેખિત ફરિયાદો ECને મોકલી છે અને એવો આક્ષેપ કર્યો છે કે મોટાભાગના EVM પર મતગણતરી દરમિયાન ૮૦ ટકાથી ઓછા ચાર્જ હતા જ્યારે કેટલાક ૯૯ ટકા ચાર્જ હતા. નોંધનીય છે કે EVM બેટરીની ટકાવારી ચૂંટણી પરિણામ અંગે ગંભીર શંકા ઊભી કરે છે, કારણ કે મોટાભાગના એવા EVM મશીનોની ગણતરીમાં કોંગ્રેસ ઉમેદવાર જીતી રહ્યા છે જ્યાં બેટરીની ટકાવારી ૮૦ ટકાથી ઓછી હતી. કોંગ્રેસના અન્ય ઉમેદવાર અમિત સિહાગે કહ્યું કે, ગણતરીની પ્રક્રિયા દરમિયાન, એવું જાણવા મળ્યું કે લગભગ ૨૫ EVM કંટ્રોલ યુનિટ્સ ૯૯ ટકા બેટરી લેવલ દર્શાવે છે. આ અત્યંત અસામાન્ય અને અસંભવિત છે, કારણ કે મતદાનના સમગ્ર દિવસ દરમિયાન આ મશીનોનો ઉપયોગ થતો હતો. બેટરીની આવી ઉચ્ચ ટકાવારી સામાન્ય વપરાશ હેઠળ અશક્ય છે, જે આ મશીનોની અધિકૃતતા પર પ્રશ્નો ઊભા કરે છે.

કંટ્રોલ યુનિટના બદલાવના શંકાસ્પદ આરોપ લગાવતા, તેમણે કહ્યું કે, મારી ટીમ અને મતદારોને શંકા છે કે કંટ્રોલ યુનિટ બદલવામાં આવ્યા હતા, જે મતદાન પ્રક્રિયાની અખંડિતતા પર ગંભીર શંકાઓ ઊભી કરે છે. આ ચિંતા પેદા કરે છે કે ચૂંટણીના પરિણામો સાથે ચેડાં કરવામાં આવ્યા છે. ઉદયબહેનના ચૂંટણી એજન્ટે આરોપ લગાવ્યો છે કે ૯૦ ટકાથી વધુ બેટરી ધરાવતા EVMમાં BJPના ઉમેદવારને ઘણા વધારે વોટ મળ્યા હતા, જે ફેબ્રિકેટેડ ડેટા અને EVMની ખામી હોવાનું જણાયું હતું. જ્યારે ૬૦-૭૦ ટકા બેટરી બેકઅપ દર્શાવતા EVMમાં ભાજપના ઘણા ઓછા વોટ હતા.

આવી જ ફરિયાદ કોંગ્રેસના અન્ય ઉમેદવારોએ પણ કરી હતી. કોંગ્રેસના વરિષ્ઠ નેતાઓ બુધવારે અગાઉ EC અધિકારીઓને મળ્યા હતા અને સાત ફરિયાદો લેખિતમાં સોંપી હતી. તેઓએ કહ્યું હતું કે તેઓ તેના અન્ય ક્રેટલાક ઉમેદવારો પાસેથી આવી વધુ ફરિયાદો વિગતવાર સબમિટ કરશે.

સના ટુરીઝમ
વેકેશન ઉમરાહ પેકેજ
20-દિવસ 92,786/- 12-11-2024
રમજાન ઉમરાહ
27-02-2025 રવાનગી | 31-03-2025 રીટર્ન
દિવસ 32 થી 33 1,75,000/-
અલ્હાજ મો.યુનુસ એ.શેખ (રમજાનીભાઈ)
M:9974953786, 9173116662

વેચવાના છે ઈન્ડસ્ટ્રીયલ પ્લોટ
જુહાપુરા ભાડે/ વેચાણથી જોઈએ છે ફ્લોટ
ખેડા- ધોળકા રોડ ૨૧૦૦ વાર- રૂા.૩૦૦૦ વાર ૨૦% ડીસ્કાઉન્ટ પ્રી લોંચીંગ ઓફર
ખેડા ૧૪૩૦૦ વાર ૬૫૦૦ રૂા. વાર
ભાડાની આવક સાથે શેડ- યાંગોદર
SAMIR CORPORATION : 93777 66742 • દલાલ માફ

ડાયાબીટીસ, દુઃખાવો, ખાલી ચડવી
મનસુરીભાઈ, રાયખડ, અમદાવાદથી મને ડાયાબીટીસને લીધે પગમાં ખાલી ચડતી હતી અને દુઃખાવો થતો હતો. સૌરાષ્ટ્રના ખ્યાતનામ તેમજ ૩૦ વર્ષના અનુભવી વૈદ્યરાજ ડો. હરેશ ચુગડીયાની સારવારથી ડાયાબીટીસ નોર્મલ થયો અને ખાલી ચડતી મટી ગઈ. વા, નસ-સાંધાનો દુઃખાવો, ખાલી ચડવી, સાઈટીકા, ચીકન ગુનીયા, સંધિવા, ધ્રુજારી, પેટના રોગો, પથરી, પાઈલ્સ, ડાયાબીટીસ, પ્રોસ્ટેટ, વજન વધારવા-ઘટાડવા, થાઈરોઈડ, વાળ-ચામડીના રોગો, યાદ શક્તિની સારવાર માટે વૈદ્યરાજ હરેશ ચુગડીયા અમદાવાદમાં ખાતે સવારે ૧૧-૦૦ થી સાંજે ૭-૦૦ સુધી મળશે. આ માટે દર્દીઓએ પોતાનું નામ મો. 9998020890, 8511120890,પર અગાઉથી નોંધાવી લેવું.
● સેટેલાઇટ : દર ગુરૂવાર અને શનિવારે શ્રી શંકર ઔષધ ભંડાર, ૨૩, સત્યમ મોલ, વિશ્વેશ્વર મહાદેવ મંદિર પાસે, કામેશ્વર સ્કુલ રોડ, સેટેલાઈટ, અમદાવાદ
● ગોતા : દર શુક્રવાર શ્રી શંકર ઔષધ ભંડાર, દુકાન નં. ૨૧, ઉમા શરણમ્, પોદાર સ્કુલ પાસે, આર્યન સીટી ચાર રસ્તા, વર્દમાતરમ રોડ પાસે, ન્યુ ગોતા, અમદાવાદ
● બાપુનગર : દર મહીનાના પહેલા બુધવાર આશા ક્લીનીક, એ-૨૧, જગત નગર-૧, દિનેશ ચેમ્બર્સ, સામે, ટોલનાકા પાસે, બાપુનગર, અમદાવાદ.

CELEBRATING EXCELLENCE 34 years GT

કિયા બાત હૈ ?!

ડરો મા ! જાવ, માગી લો ! ના નહીં પાડે !

- જામી

બંગાળમાં ડોક્ટરોના સામૂહિક રાજીનામા સ્વીકારવાનો બંગાળ સરકારનો ઈન્કાર; ભૂખ હડતાલ પર ઊતરેલા વધુ એક ડોક્ટરને દવાખાને ખસેડાયા

પશ્ચિમ બંગાળ સરકારે શનિવારે જાહેર કર્યું હતું કે, સિનિયર ડોક્ટરોએ રાજ્ય સરકારની હોસ્પિટલોમાંથી આપેલા સામૂહિક રાજીનામા કાયદેસરના નથી અને તેમની નોકરીના નિયમો મુજબ વ્યક્તિગત રાજીનામા આપવા પડે

(એજન્સી) કોલકાતા, તા.૧૨

પશ્ચિમ બંગાળમાં આરજી કર હોસ્પિટલમાં બનેલી ઘટનાના વિરોધમાં ડોક્ટરો હવે ભૂખ હડતાલ પર ઉતરી રહ્યા છે અને વધુ એક જુનિયર ડોક્ટરની તબિયત બગડી છે. એ દરમિયાન રાજ્યની સરકારી હોસ્પિટલોના સિનિયર ડોક્ટરોએ આજે સામૂહિક રાજીનામાં આપી દીધા હતા પરંતુ તેમણે જણાવ્યું હતું કે બંગાળ સરકારે સ્વીકારવાનો ઈન્કાર કર્યો છે અને એમના રાજીનામા કાયદેસરના અને યથાર્થ ન હોવાનું જણાવ્યું છે. રાજ્ય સરકારે શનિવારે જાહેર કર્યું હતું કે, રાજ્યની સરકારી હોસ્પિટલોમાંથી સિનિયર ડોક્ટરોના સામૂહિક રાજીનામાં એ કાયદેસરનું પગલું નથી કેમ કે એમની નોકરીના નિયમો મુજબ તેમણે વ્યક્તિગત રાજીનામાં આપવા પડે. સામૂહિક રાજીનામાં આપવાનો નિયમોમાં કોઈ ઉલ્લેખ નથી. મમતા સરકાર

પર દબાણ લાવવા માટે રાજ્ય સરકારની મેડિકલ કોલેજો અને હોસ્પિટલોના સિનિયર ડોક્ટરોએ આજે સામૂહિક રાજીનામાં આપ્યા હતા અને અન્ય પ્રાઈવેટ હોસ્પિટલના અને મેડિકલ કોલેજના ડોક્ટરો તરફથી પણ સમર્થન મળી રહ્યું છે. દરમિયાન મુખ્યમંત્રી મમતા બેનરજીના મુખ્ય સલાહકારે બંદોપાધ્યાય દ્વારા એવી સ્પષ્ટતા કરવામાં આવી હતી કે સરકાર સામૂહિક રાજીનામાનો સ્વીકાર નહીં કરે કેમકે નિયમ મુજબ રાજીનામાં એક કર્મચારી અને માલિક વચ્ચેની બાબત છે અને રાજીનામું એ વ્યક્તિગત મામલો છે એટલે સામૂહિક રાજીનામાં એક કાયદેસરના નથી અને તેનું કોઈ એટલે કે આવા પત્રનું કોઈ કાનૂની મૂલ્ય નથી. તેમણે સામૂહિક રાજીનામાં ખોટો ખ્યાલ હોવાનું દર્શાવ્યું હતું. તેમણે જણાવ્યું હતું કે અમને જુદી જુદી સરકારી હોસ્પિટલોમાંથી અલગ અલગ રીતે પત્ર મળ્યા છે. પરંતુ આવી રીતના સામૂહિક રાજીનામાની કોઈ કાનૂની યોગ્યતા નથી અને તેનો કોઈ કાનૂની આધાર નથી. કેમ કે વ્યક્તિગત રીતે રાજીનામા આપવામાં આવ્યા નથી. રાજ્ય સરકારના આ વલણ બાદ બંને પક્ષો વચ્ચે ટકરાવ યથાવત્ રહ્યો છે. અત્યારે જૂનિયર ડોક્ટરો કોલકાતામાં ભૂખ હડતાલ કરી રહ્યા છે. એક વધુ એક ડોક્ટરની તબિયત બગડી હતી. તેમને હોસ્પિટલમાં ખસેડવામાં આવ્યા હોવાનું જાણવા મળ્યું છે.

મીરા રોડ મર્ડર : પતિએ નયા નગર પોલીસ સ્ટેશન છોડ્યા પછી ધોળા દિવસે પત્નીનું ગળુ રહેંસી નાખ્યું

પોલીસ સ્ટેશન છોડ્યા પછી, મહિલા દેખીતી રીતે નજીકની N.H. હાઈસ્કૂલમાં તેની મોટી પુત્રીને મળવા ગઈ હતી, જ્યાં આરોપીએ તેનો પીછો કરી ઉગ્ર બોલાચાલી કર્યા બાદ તેના પર છરી વડે હુમલો કરી તેનું ગળું કાપી નાખ્યું

(એજન્સી) મીરા ભાયંદર, તા.૧૨

એક ભયાનક ઘટનામાં મીરા રોડના નયા નગર પોલીસ સ્ટેશનમાંથી બહાર નીકળ્યાની થોડી મિનિટો પછી એક મહિલાની તેના પતિ દ્વારા ધોળા દિવસે નિર્દયતાથી હત્યા કરવામાં આવી હતી. આરોપીની ધરપકડ કરી હત્યાનો ગુનો નોંધવામાં આવ્યો છે. પોલીસના જણાવ્યાં અનુસાર, મૃતકની ઓળખ અમરીન નદીમ ખાન તરીકે કરવામાં આવી છે અને તે તેના પતિ નદીમ અહેમદ ખાન સાથે વૈવાહિક વિવાદમાં ફસાઈ ગઈ હતી. વિખૂટા પડેલા દંપતી વચ્ચેનો વિવાદ ઘરેલુ હિંસા અને તેમના બે વર્ષના પુત્રની કસ્ટડીને લઈને હતો. વિવાદ વિશે : અમરીન જે તેના પતિથી દૂર રહેતી હતી તેણે થાણેની જિલ્લા સેશન્સ કોર્ટમાં ગાર્ડિયન્સ એન્ડ વોર્ડ્સ એક્ટ, ૧૯૮૦ની સંબંધિત કલમો હેઠળ કુદરતી વાલી તરીકે તેના સગીર પુત્રની કસ્ટડીની માંગણી કરી હતી. બહેતર સાથ અને સંભાળના પાસાને ધ્યાનમાં લેતા, જિલ્લા ન્યાયાધીશે તેમના આદેશમાં બાળકની માતાને કસ્ટડી સોંપી હતી, જ્યારે પોલીસને સોંપણી પ્રક્રિયામાં વિરોધી પક્ષ દ્વારા કોઈ અવરોધો ન સર્જાય તેની ખાતરી કરવા માટે પૂરતું રક્ષણ પૂરૂં પાડવાનો નિર્દેશ આપ્યો હતો. અમરીને પોલીસ સ્ટેશનમાં દરમિયાનગીરીની માંગ કરી હતી. કથિત સામાજિક કાર્યકર ડૉ. સુરેશ યેવલેએ જણાવ્યું હતું કે, "મેં જોયું કે વેઈટિંગ એરિયામાં બેઠેલી મહિલા વરિષ્ઠ પોલીસ અધિકારીને મળવા માટે તેના વારાની રાહ જોઈ રહી હતી. જ્યારે પૂછપરછ કરવામાં આવી ત્યારે તેણે તેની તકલીફોનું વર્ણન કર્યું જેના પગલે મેં તેને મદદ કરવાની ખાતરી આપી. જો કે, જ્યારે હું પાછો આવ્યો ત્યારે તે પહેલેથી જ જતી રહી હતી. થોડીવાર પછી મને ખબર પડી કે N.H. હાઈસ્કૂલ પાસે એક મહિલા પર નિર્દયતાથી હુમલો કરવામાં આવ્યો હતો. અને મારા આઘાત અને અવિશ્વાસ વચ્ચે, પીડિતા અમરીન હોવાનું બહાર આવ્યું. જો પોલીસે આ બાબતે થોડી સંવેદનશીલતા દાખવી હોત, તો ભયાનક ઘટનાને ટાળી શકાઈ હોત," પ્રકાશ ગાયકવાડ, ડીસીપી (ઝોન-૧)નો આરોપોને રદિયો આરોપને અસ્પષ્ટ અને પાયાવિહોણા ગણાવતા, ડીસીપી (ઝોન I)-પ્રકાશ ગાયકવાડે જણાવ્યું હતું કે, "ઓર્ડર મળ્યા પછી, અમે બાળકની કસ્ટડી મેળવવા માટે મહિલાને તાત્કાલિક પોલીસ સુરક્ષા પૂરી પાડી હતી. અમારી ટીમ ગુરૂવારે તેમના એપાર્ટમેન્ટમાં ગઈ હતી. જોકે, તે કે બાળક ઘરમાં હાજર નહોતા, તેથી અમારી ટીમને ખાલી હાથે પરત ફરવું પડ્યું હતું.ર પોલીસ સ્ટેશન છોડ્યા પછી, મહિલા દેખીતી રીતે નજીકની N.H. હાઈસ્કૂલમાં તેની મોટી પુત્રીને મળવા ગઈ હતી, જ્યાં આરોપીએ તેનો પીછો કર્યો હતો અને છરી વડે તેનું ગળું કાપી નાખ્યું. મહિલાનું ઈજાઓને કારણે મોત નીપજ્યું હતું, નદીમે જેને સ્થાનિકોએ પકડી લીધો હતો અને બાદમાં પોલીસને સોંપ્યો હતો તેણે દાવો કર્યો હતો કે બાળક સહિત તેનો પરિવાર અજમેર ગયો હતો. તેના ઘૃણાસ્પદ કૃત્ય માટે કોઈ પસ્તાવા વગર નદીમે ગુનો કબૂલી લીધો છે. આ કેસમાં વધુ તપાસ ચાલી રહી છે.

છત્તીસગઢ : સરકારી મેડિકલ કોલેજના વિદ્યાર્થીઓને પ્રાઈવેટ પ્રેક્ટિસ કરવા પર પ્રતિબંધ

(એજન્સી) રાયપુર (છત્તીસગઢ), તા.૧૨

છત્તીસગઢમાં, સરકારી મેડિકલ કોલેજોમાં એમબીબીએસ અથવા ડેન્ટલ ડિગ્રીનો અભ્યાસ કરતા વિદ્યાર્થીઓને ખાનગી પ્રેક્ટિસમાં સામેલ થવા પર પ્રતિબંધ છે. આ પ્રતિબંધ પાર્ટ ટાઇમ કામ, તેમજ NGO અથવા કોઈપણ ખાનગી સંસ્થાઓ માટેની સેવાઓ સુધી વિસ્તરે છે. વિદ્યાર્થીઓએ આ નિયમન સાથેના તેમના પાલનની પુષ્ટિ કરતું સોગંદનામું સબમિટ કરવું જરૂરી છે, જેનું નિરીક્ષણ કોલેજના આચાર્ય દ્વારા કરવામાં આવશે. રાજ્ય વહીવટીતંત્રે અગાઉ આ પ્રતિબંધને વધુ મજબૂત કરતો આદેશ જારી કર્યો હતો, જેમાં જણાવ્યું હતું કે તેમના અભ્યાસ દરમિયાન, વિદ્યાર્થીઓએ કોઈપણ બહારની રોજગાર અથવા સેવા પ્રતિબદ્ધતા વિના તેમના શિક્ષણ પર સંપૂર્ણ ધ્યાન કેન્દ્રિત કરવું જોઈએ.

વિદ્યાર્થીઓએ કોઈપણ બહારની રોજગાર અથવા સેવા પ્રતિબદ્ધતા વિના તેમના શિક્ષણશાસ્ત્ર પર સંપૂર્ણ ધ્યાન કેન્દ્રિત કરવું જોઈએ

આરોગ્ય વિભાગે આદેશ આપ્યો છે કે તમામ વિદ્યાર્થીઓએ તેમની તાલીમ દરમિયાન કોઈપણ અનધિકૃત ખાનગી પ્રેક્ટિસ, સેવાઓ અથવા નોકરીઓમાં ભાગ લેશે નહીં તેની ખાતરી આપતું એફિડેવિટ આપવું આવશ્યક છે. સૂચનાઓ એંડરગ્રેજ્યુએટ અને અનુસ્નાતક એમ બંને વિદ્યાર્થીઓને લાગુ પડે છે, જેમાં મેડિકલ અને ડેન્ટલ કોલેજના પ્રિન્સિપાલ અને ડીન આ નિયમોનું કડક પાલન સુનિશ્ચિત કરે છે. આ જાહેરાતથી મેડિકલ પ્રેક્ટિસ અને મેડિકલ વિદ્યાર્થીઓની સ્થિતિ અંગે રાજકીય ચર્ચાઓ શરૂ થઈ છે. IMA રાયપુરના પ્રમુખ અને ENT નિષ્ણાત ડૉ. રાકેશ ગુપ્તાએ જણાવ્યું હતું કે સૂચનાઓ નવી નથી અને તે સંસ્થાકીય માર્ગદર્શિકાનો ભાગ છે. તેમણે આ સૂચના ખાનગીમાં જારી કરવાને બદલે જાહેરમાં જારી કરવા બદલ રાજ્ય વહીવટીતંત્રની આલોચના કરી કે આંતરિક નિર્દેશ શું હોવો જોઈએ તે જારી કરવા માટે, દલીલ કરી કે તે આરોગ્ય વિભાગની છબી ખરાબ કરે છે અને શાસક સરકારની તબીબી શિક્ષણમાં ગુણવત્તા જાળવવાની ક્ષમતા ખરાબ રીતે પ્રતિબિંબિત કરે છે. ડૉ. ગુપ્તાએ મેડિકલ એજ્યુકેશન અને એડમિનિસ્ટ્રેશનમાં ઘટતી રૂચિ પર ધ્યાન આપવાની જરૂરિયાત પર ભાર મૂક્યો હતો.

મધ્યપ્રદેશ ભાજપમાં ધારાસભ્યોએ અસંતોષ વ્યક્ત કરતાં પક્ષમાં આંતરિક અશાંતિ સર્જાઈ

(એજન્સી) તા.૧૨

મધ્યપ્રદેશની ભાજપ સરકાર છેલ્લા કેટલાક દિવસોમાં આંતરિક સંઘર્ષમાં ફસાયેલી જોવા મળી રહી છે. જેમાં ભાજપના કેટલાક ધારાસભ્યોએ જાહેરમાં અસંતોષ વ્યક્ત કર્યો હતો. સરકારના સાથીઓ અને ધારાસભ્યોમાં જ અશાંતિ, રાજીનામા અને સોશિયલ મીડિયા પર એક પછી એક ઘટસ્ફોટ શાસક પક્ષની અંદર વધતા તણાવને પ્રકાશિત કરે છે. ત્રણ પૂર્વ મંત્રીઓ સહિત ભાજપના છ અગ્રણી ધારાસભ્યો વિવાદના કેન્દ્રમાં છે, જે શાસન અને નેતૃત્વ પર ગંભીર પ્રશ્નો ઊભા કરી રહ્યા છે.

ગુરૂવારે રાત્રે દેવરીના ધારાસભ્ય બ્રિજ બિહારી પટેરિયાએ હતાશામાં પોતાના પદ પરથી રાજીનામું આપી દીધું હતું. તેમનું રાજીનામું એસેમ્બલીના અધ્યક્ષને મોકલવામાં આવ્યું હતું, જેમાં મિસ્ટર પટેરિયાએ સાપ કરડવાના કેસમાં એફઆઈઆર નોંધવાનો પોલીસનો ઈન્કાર કારણ તરીકે દર્શાવ્યો હતો.

તેમણે પોતાનો ગુસ્સો વ્યક્ત કરતા કહ્યું કે, "જ્યારે પોલીસ ધારાસભ્યની વાત પણ સાંભળતી નથી, તો મારા એક થવાનો શું અર્થ છે ? "જો કે, થોડા કલાકો પછી, શ્રી પટેરિયાએ તેમનું રાજીનામું પાછું ખેંચી લીધું અને કહ્યું કે આ "કામચલાઉ આક્રોશ"ની ક્ષણ હતી. "તે "ક્રોધની અસ્થાયી ક્ષણ હતી, હવે બધું ઉકેલાઈ ગયું છે." તેમના રાજીનામાના એક દિવસ પહેલા, મૌગંજના ધારાસભ્ય પ્રદીપ પટેલે પોલીસ અધિક્ષકની કચેરીમાં નાટકીય દેખાવ કરીને વિવાદ ઊભો કર્યો હતો. પટેલે પોલીસ પર દારૂ માફિયાઓને રક્ષણ આપવાનો આરોપ મૂક્યો હતો, અહીં સુધી કે પોલીસે તેને ગુંડાઓ દ્વારા માર્યો જોઈએ તેવું સૂચન કર્યું હતું. તેમના નિવેદનથી પાર્ટીની અંદર તણાવ વધી ગયો છે.

મધ્યપ્રદેશ : કોંગ્રેસે ડ્રગ કૌભાંડ મુદ્દે નાયબ મુખ્યમંત્રીના રાજીનામાની માંગ કરી

વિપક્ષ કોંગ્રેસના પ્રદેશ પ્રમુખ જીતુ પટવારીએ કહ્યું કે, ભોપાલમાં ગેરકાયદેસર ડ્રગ ફેક્ટરીનો પર્દાફાશ થયો છે, તેનું નેટવર્ક આખા દેશમાં છે, તેથી જ અમે આ મુદ્દો ઉઠાવવા દિલ્હી આવ્યા છીએ

(એજન્સી) તા.૧૨

ભોપાલની હદમાં એક મોટી MD ડ્રગ્સ ગેરકાયદેસર ફેક્ટરીનો પર્દાફાશ થયાના પાંચ દિવસ પછી અને ૧,૮૧૪ કરોડ રૂપિયાની કિંમતની ઉત્પાદિત ડ્રગનો જંગી જથ્થો જપ્ત કર્યા પછી, વિપક્ષ કોંગ્રેસના પ્રદેશ પ્રમુખ જીતુ પટવારીએ દિલ્હીમાં આ મુદ્દો ઉઠાવ્યો છે. રાજ્યના ડેપ્યુટી સીએમ અને નાણામંત્રી જગદીશ દેવડા સાથે હરીશ અંજના (આ કેસમાં ધરપકડ કરાયેલા દાણચોરોમાંથી એક)ને દર્શાવતી અનેક તસવીરોનો મુદ્દો ઉઠાવતા રાજ્ય કોંગ્રેસના વડાએ આક્ષેપ કર્યો હતો કે આ તસવીરો સાબિત કરે છે કે ડ્રગ સ્મગલર નાયબ મુખ્યમંત્રીનો નજીકનો સહયોગી છે. તેમણે કહ્યું કે, જો વડાપ્રધાન નરેન્દ્ર મોદી અથવા તેમની પાર્ટી ખરેખર ડ્રગના દૂષણની વિરુદ્ધ છે, તો નાયબ મુખ્યમંત્રી જગદીશ દેવડાને રાજીનામું આપવાનું કહેવું જોઈએ. ઉપરાંત, મધ્ય પ્રદેશના ભૂતપૂર્વ પ્રધાન અને કોંગ્રેસના નેતાએ એવો પણ આરોપ મૂક્યો હતો કે બે વર્ષ પહેલાં સંસદમાં રજૂ કરાયેલ કેન્દ્ર સરકારના અહેવાલમાં કહેવામાં આવ્યું હતું કે દેશમાં લગભગ ૪૦ કરોડ લોકો માદક દ્રવ્યોનું સેવન કરે છે. દેશમાં વાર્ષિક ૨ કરોડ નવા ડ્રગ એડિક્ટ્સ થઈ રહ્યા છે, જેમાંથી લગભગ ૫૦% ૨૫ વર્ષ સુધીની ઉંમરના છે. મોદીએ દેશમાં વાર્ષિક ૨ કરોડ નોકરીઓ આપવાનું વચન આપ્યું હતું, ત્યારે દર વર્ષે ૨ કરોડ નવા નશાખોરો વધી રહ્યા છે. ભોપાલમાં ગેરકાયદેસર ડ્રગ ફેક્ટરીનો પર્દાફાશ થયો છે, તેનું નેટવર્ક આખા દેશમાં છે, તેથી જ અમે આ મુદ્દો ઉઠાવવા દિલ્હી આવ્યા છીએ. સીએમ મોહન યાદવ, જેઓ રાજ્યના ગૃહ પ્રધાન પણ છે, તેઓ તેમના બે ડેપ્યુટી સીએમ જગદીશ દેવડાની આ કેસમાં ધરપકડ કરાયેલા લોકોમાંથી એક સાથેની એક તસવીર જેવા મુદ્દા પર મૌન છે. હરીશ અંજના (આ કેસમાં ધરપકડ કરાયેલો ત્રીજો વ્યક્તિ) ઓક્ટોબર ૭ ના રોજ પકડાયો ત્યારથી, ડેપ્યુટી સીએમ સાથે હરીશની વાયરલ તસવીરો સામે આવી છે ત્યારથી, પટવારી સહિતના પ્રદેશ કોંગ્રેસના નેતાઓ ડેપ્યુટી સીએમના રાજીનામાની માંગ કરી રહ્યા છે. ડેપ્યુટી સીએમ જગદીશ દેવડાએ આરોપોને નકારી કાઢતા કહ્યું હતું કે, મારી પાસે ઘણા લોકો આવે છે અને જાહેર અને રાજકીય જીવનમાં હોય તેવી વ્યક્તિઓ સાથે તસવીરો ખેંચે છે. તેની આ તસવીર સાથે શું કોઈ ગુનેગારને ફોજદારી કેસમાં બચાવી શકાય છે ? ભાજપ અને મારો આવા ગુનેગારો સાથે કોઈ સંબંધ નથી.

પ્રિયંકા ગાંધીએ ટ્રેન દુર્ઘટનાને લઈને કેન્દ્રની ટીકા કરી

કાવરાપેટ્ટઈ સ્ટેશન નજીક ટ્રેન દુર્ઘટનાને લઈને રાજકારણમાં મચેલો હોબાળો

દેશમાં અનેક ટ્રેન દુર્ઘટનાઓમાં સેંકડો જીવ ગુમાવ્યા બાદ પણ સરકારે કોઈ બોધપાઠ લીધો નથી : રાહુલ ગાંધી

(એજન્સી) ચેન્નાઈ, તા.૧૨

મૈસુરથી દરભંગા જઈ રહેલી બાગમતી એક્સપ્રેસ (૧૨૫૭૮) તમિલનાડુના કાવરાપેટ્ટઈ સ્ટેશન નજીક માલગાડી સાથે ટકરાઈ ગઈ હતી. આ દુર્ઘટનામાં ઘણાં લોકો ઈજાગ્રસ્ત થયા છે. ટ્રેન દુર્ઘટના પર રાજકીય હોબાળો શરૂ થઈ ગયો છે. આ દરમિયાન લોકસભામાં વિપક્ષના નેતા રાહુલ ગાંધીએ કેન્દ્ર પર નિશાન સાધતા કહ્યું હતું કે, 'દેશમાં અનેક ટ્રેન દુર્ઘટનાઓમાં સેંકડો જીવ ગુમાવ્યા બાદ પણ સરકારે કોઈ બોધપાઠ લીધો નથી. આ જવાબદારી ટોચ પરથી શરૂ થાય છે.' તમિલનાડુમાં ૭૫ કિલોમીટર પ્રતિ કલાકની ઝડપથી આવી રહેલી એક્સપ્રેસ ટ્રેન મુખ્ય લાઈનમાં જવાના બદલે લૂપ લાઈનથી ટકરાઈ ગઈ હતી. આ દુર્ઘટનામાં ઘણા મુસાફર ઈજાગ્રસ્ત થઈ ગયા અને એક કોચમાં આગ લાગી ગઈ. રાહુલ ગાંધીએ સોશિયલ મીડિયા પર કહ્યું, 'મૈસૂર-દરભંગા ટ્રેન દુર્ઘટના ભયાવહ ઓડિશાના બાલાસોરની દુર્ઘટનાને દર્શાવે છે, જ્યાં એક પેસેન્જર ટ્રેન એક ઊભેલી માલગાડી સાથે ટકરાઈ ગઈ. ઘણી દુર્ઘટનામાં ઘણા લોકોએ જીવ ગુમાવ્યા બાદ કોઈ પાઠ શીખવાડી શકાયો નથી. તેની જવાબદારી ટોચના લોકોએ લેવી જોઈએ. આ સરકારના જાગ્યા પહેલા હજુ કેટલા પરિવાર બરબાર થશે. કોંગ્રેસ મહાસચિવ પ્રિયંકા ગાંધી વાડ્રાએ પણ ટ્રેન દુર્ઘટનાને લઈને કેન્દ્રની ટીકા કરી. તેમણે વ્હોટ્સએપ ચેનલ પર કહ્યું, 'દેશમાં ટ્રેન દુર્ઘટનાઓ એટલી સામાન્ય થઈ ગઈ છે કે એક બાદ એક દુર્ઘટના થવા છતાં સરકાર દ્વારા કોઈ જવાબદારી નક્કી કરવામાં આવી રહી નથી અને કોઈ કાર્યવાહી પણ કરવામાં આવી રહી નથી.' દેશના કરોડો સામાન્ય લોકો પોતાનો જીવ જોખમમાં મૂકીને ભય અને અરાજકતાના પૈડા પર ચાલતી ટ્રેનોમાં મુસાફરી કરવા મજબૂર છે કેમ કે સુરક્ષિત ટ્રેન મુસાફરીની જવાબદારીથી સરકારે પીછેહઠ કરી લીધી છે. તમિલનાડુમાં મૈસૂર-દરભંગા એક્સપ્રેસની સાથે બાલાસોર જેવી દુર્ઘટના ફરી થઈ છે. આવી દુર્ઘટના ક્યારે રોકાશે? જવાબદારી ક્યારે નક્કી કરવામાં આવશે. ડીએમકે નેતા ટીકેએસ એલંગોવને કહ્યું, 'આજકાલ ઘણી ટ્રેન દુર્ઘટના થઈ રહી છે. ૬૦ના દાયકાની શરૂઆતમાં જ્યારે અરિયાલુરમાં એક દુર્ઘટના થઈ, તો રેલવે મંત્રીએ રાજીનામું આપી દીધું. તે સમયે તેમણે ટ્રેન દુર્ઘટનાને આ રીતે જોઈ હતી પરંતુ આજે ટ્રેન દુર્ઘટનાઓ ખૂબ સામાન્ય થઈ ગઈ છે અને કોઈ પણ રેલવે લાઈનોની સારસંભાળ માટે યોગ્ય પગલા ઉઠાવવાની પરવા કરતા નથી.

હરિયાણા : ૧૭મી ઓકટોબરે પંચકુલા ખાતે નવી ભાજપ સરકારની શપથવિધિ વડાપ્રધાન નરેન્દ્ર મોદી ઉપસ્થિત રહેશે

યુપી : ૧૦ વર્ષની દીકરીને ઊંધી લટકાવી, દોરડે ટીંગાડી સખત માર મારવા બદલ બાળાના પિતાની ધરપકડ

તેલંગાણાની સાંગારેડ્ડી જિલ્લા હોસ્પિટલમાંથી નવજાત શિશુને ઉપાડી જનાર ચાર મહિલાની ધરપકડ : બીજા પતિથી પણ બાળક ન થતાં રૂકસાના બેગમે ચોરી કરી

દિલ્હી : અંતે મુખ્યમંત્રી આતિશીને દ-ફલેગ સ્ટાફ રોડનો બંગલો વિધિવત સોંપી દેવાયો, આ બંગલાને લઈ 'આપ' અને લેફ. ગવર્નર વચ્ચે વિખવાદ થયો હતો

એમ.પી. : સરકારી કામમાં વિઘ્નો ઊભા કરવા બદલ કોંગ્રેસના વરિષ્ઠ નેતા દિગ્વિજયસિંહના ભત્રીજા આદિત્યસિંઘ પર પોલીસ કેસ

મહારાષ્ટ્ર મદ્રેસા શિક્ષક પગારમાં વધારો રાજ્ય સરકારને સંજય રાઉતનો સવાલ, 'શું આ વોટજિહાદ નથી ? : લાડકી બહેન તથા મદ્રેસા પગાર વધારા યોજના ચૂંટણીલક્ષી ગણાવતા સાંસદ

ફલોરિડામાં મિલ્ટન ચક્રવાતની અસરથી ભંગારના મોટા ગોડાઉનમાં ભયાનક આગ ભભૂકી ઊઠી, આકાશ ધુમાડાથી છવાયું : વાવાઝોડાથી ભારે તબાહી, આગની ઘટનાઓ

દિલ્હી લાલકિલ્લા ખાતે દશેરા મનાવતા વડાપ્રધાન મોદી : રાષ્ટ્રપતિ દ્રૌપદી મુર્મુ અને મોદીએ રાવણ-મેઘનાદ-કુંભકર્ણનું પૂતળા દહન નિહાળ્યું

યુકેના પૂર્વ પી.એમ. બોરીસ જ્હોન્સને મોદીને 'સામાજિક પરિવર્તન' લાવનાર ગણાવી પોતાના જીવનવૃત્તાંત પુસ્તકમાં પ્રશંસા કરી; મેં મોદીમાં અનોખી આધ્યાત્મિક, અપાર્થિક ઉર્જાની અનુભૂતિ કરી છે...

રાજસ્થાનમાં વિદ્યાર્થિનીઓ માટેના ૧૫૦૦ સ્કૂટર ભંગારવાડામાં સડી રહ્યા છે

(એજન્સી) જયપુર, તા.૧૨

ગરીબ વર્ગની અને આર્થિક રીતે સાવ નબળા પરિવારોની વિદ્યાર્થિનીઓને સ્કૂટર આપવાની યોજના અને પહેલ અત્યારે તો અદ્ધરતાલ થઈ ગઈ છે. કેમ કે હજુ સુધી વિતરણ કરવામાં આવ્યું ન હોવાથી આ તમામ વાહનો ભંગારવાડામાં સડી રહ્યા છે એવું બહાર આવ્યું છે. રાજસ્થાનની કાલીબાઈ ભીલ સ્કૂટી યોજના અંતર્ગત ૧૫૦૦ જેટલા નવા નકોર સ્કૂટર ખરીદવામાં આવ્યા હતા અને કોઈ ઉપયોગ વગર પડ્યા રહ્યા હોવાથી ભંગાર બની ગયા છે. જે નબળા વર્ગના પરિવારોની શાળાએ જતી કન્યાઓ હોય એમને એટલે કે આવી તેજસ્વી બાળાઓને સ્કૂટર આપવાના હતા. કોલેજમાં પ્રવેશ માટે અને ત્યાં સ્કૂટર પર જઈ શકે તે માટે ૨૦૨૦માં કાલીબાઈ ભીલ સ્કૂટી યોજનાનો અમલ શરૂ કરવામાં આવ્યો હતો. બાસવાડાની બે કોલેજની કન્યાઓને જે ભણવામાં તેજસ્વી હતી એમને એમનો ઉચ્ચ અભ્યાસ આસાનીથી ચાલુ રાખી શકે એ માટે સ્કૂટર આપવામાં આવ્યા હતા. જે પરિવારની વાર્ષિક આવક અઢી લાખથી ઓછી હોય અને એમણે રાજ્યની બોર્ડની પરીક્ષાઓમાં ૬૫ ટકા કે તેથી વધુ ગુણ મેળવ્યા હોય અને

ધોરણ ૧૦ કે ૧૨ની સીબીએસઈ પરીક્ષામાં ૭૫% ગુણ મેળવ્યા હોય એ સ્કૂટર મેળવવાને પાત્ર બને છે. આવા એક સ્કૂટરની કિંમત રૂપિયા ૮૦ હજાર થાય છે. એટલે કરદાતાઓના પૈસામાંથી રૂપિયા ૧૨ કરોડનો ખર્ચ કરીને સ્કૂટરની ખરીદી કરવામાં આવી હતી પણ એ તમામ સ્કૂટર વિદ્યા મંદિર કોલેજ અને હરદેવ જોશી સરકારી ગર્લ્સ કોલેજમાં ધૂળ ખાઈ રહ્યા છે. સરકારી અધિકારીઓએ એવું જણાવ્યું હતું કે ગયા વર્ષે વિધાનસભાની ચૂંટણીઓમાં સરકાર બદલાઈ ગઈ અને ભાજપ સત્તા પર આવ્યો હતો અને અશોક ગેહલોતની સરકાર પરાજિત થઈ હતી. ક્યુઆર કોડ સાથેના સ્કૂટરનું વિતરણ કરવાનું હતું નાણામંત્રાલય દ્વારા ક્યુઆર કોડ આપવામાં આવ્યા હતા પણ હજુ સુધી ૧૫૦૦ સ્કૂટરના વિતરણની પ્રક્રિયા શરૂ થઈ નથી. હરદેવ જોશી સરકારી ગર્લ્સ કોલેજના આચાર્ય ડોક્ટર સરલા પંડ્યા કહે છે કે કન્યાઓ માટેની આ યોજના અંતર્ગત અમારી કોલેજમાંથી જ સ્કૂટીનું વિતરણ થવાનું હતું પરંતુ ચૂંટણી જાહેર થઈ હોવાથી આદર્શ આચારસંહિતાને કારણે વિતરણ થયું નહોતું અને હવે અમે નાણા મંત્રાલયની લીલી ઝંડીની રાહ જોઈ રહ્યા છીએ. રાજસ્થાન સરકાર પર વિરોધ પક્ષો માછલા ધોઈ રહ્યા છે અને બાસવાડાના સાંસદ જે ભારત આદિવાસી પાર્ટીના છે એ રાજકુમાર રોટે જણાવ્યું હતું કે સરકારની આ ગુનાહિત બેદરકારી છે. લાભાર્થીઓને મળવાને બદલે અત્યારે સ્કૂટર ધૂળ ખાઈ રહ્યા છે. કાટ ખાઈ રહ્યા છે અને ભંગાર બની રહ્યા છે. સરકાર કશું કરતી નથી તે ખૂબ જ દુઃખદ પરિસ્થિતિ છે. રાજસ્થાનના આદિવાસી કલ્યાણ મંત્રી બાબુલાલ ખરાડીએ હૈયાધારણા આપી હતી કે એક સપ્તાહમાં બાળાઓને સ્કૂટરનું વિતરણ કરી દેવામાં આવશે પણ તેઓ આટલો વિલંબ કેમ થયો તેનું કોઈ કારણ જણાવી શક્યા નહોતા. તેમણે ફરજમાં બેદરકારી બતાવનાર અને સરકારી મિલકતની જાળવણી કરવામાં નિષ્ફળ ગયેલા અધિકારીઓ સામે પણ પગલાં લેવાની ખાતરી આપી હતી.

યુપીની મહિલાએ પુત્રીની હત્યા કરવાનો પ્લાન બનાવ્યો, હિટમેન કિશોરનો પ્રેમી નીકળ્યો

(એજન્સી) તા.૧૨

અલકાની પુત્રી અગાઉ તેમના વિસ્તારના એક વ્યક્તિ સાથે ભાગી ગઈ હતી. પરંતુ તેને ખબર ન હતી કે તેની પુત્રી કોની સાથે સંબંધમાં છે. એક ૩૫ વર્ષીય મહિલા અલ્કાએ તેની પુત્રીને મારવા માટે એક હિટમેનને ભાડે રાખ્યો હતો કારણ કે તે ૧૭ વર્ષની પુત્રીના વર્તનથી 'કંટાળી ગઈ હતી'. અલકાએ ૩૮ વર્ષીય સુભાષ સિંહના સંપર્કમાં આવીને તેની પુત્રીની હત્યા કરવા માટે તેને પૈસા આપ્યા હતા. પણ અલકાને એક વાત ખબર ન હતી કે સુભાષ તેની દીકરીનો પ્રેમી હતો. મીડિયાના અહેવાલ મુજબ હિટમેને પુત્રીની હત્યા કરવાને બદલે અલકાની હત્યા કરી હતી. અલકાની પુત્રી અગાઉ તેમના વિસ્તારના એક વ્યક્તિ સાથે ભાગી ગઈ હતી. પરંતુ તેને ખબર ન હતી કે તેની પુત્રી કોની સાથે સંબંધમાં છે. ફરૂખાબાદમાં તેના મામાના ઘરે મોકલ્યા પછી, કિશોરીએ સુભાષ સાથે ફોન સંબંધ શરૂ કર્યો. જ્યારે અલકાને આ અંગે ખબર પડી ત્યારે તેણે કડક પગલાં લેવાનું નક્કી કર્યું. રિપોર્ટ અનુસાર, અલકાએ ૨૭ સપ્ટેમ્બરે સુભાષને તેની પુત્રીને મારવા માટે ૫૦,૦૦૦ રૂપિયાની ઓફર કરી હતી. જો કે, સુભાષે કિશોરીને તેની માતાની આ યોજના વિષે જાણ કરી દીધી. દીકરી સામે પ્રસ્તાવ મૂક્યો કે, મારા બદલે મારી મમ્મીને મારી નાખો, જો તે કરશે તો તેની સાથે લગ્ન કરવાનું વચન આપ્યું. પોલીસ પૂછપરછ દરમિયાન દંપતીએ ગુનો કબૂલી લીધો હતો. સુભાષ અને કિશોરીની ધરપકડ કરવામાં આવી હતી. પોલીસ અધિકારીઓએ કેસની આસપાસના વળાંકવાળા સંજોગો પર આશ્ચર્ય વ્યક્ત કર્યું.

બેંગલુરૂ હોરર : આ ચોંકાવનારી ઘટના બેંગલુરૂમાં ૨૬ વર્ષની એક મહિલાની મૃત હાલતમાં મળી આવ્યાના થોડા જ અઠવાડિયા પછી સામે આવી છે. મહાલક્ષ્મીનો મૃતદેહ, ટુકડાઓમાં કાપીને, પોલીસને ફ્રીજમાં ભરાયેલો મળી આવ્યો હતો. તેની હત્યા અને તેના ટુકડા કરવાના આરોપી તેના સાથીદારે હત્યા પ્રકાશમાં

હરિયાણામાં કોંગ્રેસની હાર બાદ દિગ્વિજય સિંહે EVM પર આંગળી ચીંધી અને પ્રામાણિકતા અંગે પ્રશ્નો ઉઠાવ્યા

કોંગ્રેસ નેતા દિગ્વિજય સિંહે કહ્યું કે, હું મતદાર છું અને મારો બંધારણીય અધિકાર છે કે મારો મત મારી પસંદગીના ઉમેદવારને જ જવો જોઈએ

(એજન્સી) તા.૧૨

રાજયસભાના કોંગ્રેસનાં સભ્ય દિગ્વિજય સિંહે કહ્યું છે કે હરિયાણા વિધાનસભાની ચૂંટણીમાં ભાજપની જીતથી કોંગ્રેસ સ્તબ્ધ છે અને ઇલેક્ટ્રોનિક વોટિંગ મશીન (EVM)ની વર્તમાન સિસ્ટમે મતદાર તરીકે તેમનો બંધારણીય અધિકાર છીનવી લીધો છે. મધ્યપ્રદેશ વિધાનસભાની ચૂંટણીઓની જેમ, કોંગ્રેસે પોસ્ટલ બેલેટની બાબતમાં હરિયાણામાં પણ મોટાભાગની બેઠકો જીતી લીધી હતી. દિગ્વિજય સિંહે કહ્યું છે કે, હું એક મતદાર છું અને મારો બંધારણીય અધિકાર છે કે મારો મત મારી પસંદગીના ઉમેદવારને જવો જોઈએ. મારે મારા હાથથી બેલેટ પેપર બેલેટ બોક્સમાં મૂકવું જોઈએ અને આ રીતે પડેલા મતની ગણતરી ૧૦૦% થવી જોઈએ. આ મારો બંધારણીય અધિકાર છે જે વર્તમાન EVM સિસ્ટમ દ્વારા છીનવી લેવામાં આવ્યો છે. સિંહે ભૂતકાળમાં પણ અનેક પ્રસંગોએ EVM દ્વારા પડેલા મતોની પ્રામાણિકતા અંગે

પ્રશ્નો ઉઠાવ્યા છે. કોંગ્રેસના નેતાએ દાવો કર્યો હતો કે નવેમ્બર ૨૦૨૩માં મધ્ય પ્રદેશ ચૂંટણીમાં, તેમની પાર્ટીએ પોસ્ટલ બેલેટની ગણતરીમાં ૨૩૦ બેઠકોમાંથી ૧૯૯ બેઠકો જીતી હતી પરંતુ EVM દ્વારા પડેલા મતોની ગણતરી પછી તેને ફક્ત ૬૬ બેઠકો મળી શકી છે. પોસ્ટલ બેલેટ સિસ્ટમમાં, બેલેટ પેપરનું વિતરણ અને ચિહ્નિત મતપત્ર પરત કરવાનું પોસ્ટ દ્વારા કરવામાં આવે છે. હરિયાણામાં, પોસ્ટલ બેલેટની ગણતરીમાં કોંગ્રેસે ૯૦માંથી ૭૬ બેઠકો જીતી લીધી. જોકે, ઈવીએમ દ્વારા નોંધાયેલા મતોની ગણતરીમાં પાર્ટીની બેઠકોની સંખ્યા ઘટીને ૩૭ થઈ ગઈ છે. કોંગ્રેસ નેતાએ કહ્યું કે દેશની મુસ્લિમ વસ્તી વિશે દુષ્પ્રચાર કરવામાં આવી રહ્યો છે. તમે વસ્તીના આંકડા જોઈ શકો છો. દેશમાં મુસ્લિમોની વસ્તી હિંદુઓ કરતા વધુ ઝડપથી ઘટી રહી છે. તેમણે દેશમાં જાતિ આધારિત વસ્તી ગણતરી અને સામાજિક-આર્થિક સર્વેક્ષણની પણ હિમાયત કરી હતી. તેમણે જણાવ્યું હતું કે, આ પગલાંઓ વિવિધ જ્ઞાતિઓ અને પેટાજાતિઓના સામાજિક-આર્થિક પછાતતા વિશે સચોટ માહિતી પ્રદાન કરશે. આ માહિતીના આધારે તેમના વિકાસ માટેની યોજનાઓ ઘડી શકાશે. એક પ્રશ્નના જવાબમાં સિંહે કહ્યું કે બુધવારે અવસાન પામેલા ઉદ્યોગપતિ અને પરોપકારી રતન તાતા માટે દેશના સર્વોચ્ચ નાગરિક પુરસ્કાર 'ભારત રત્ન'ની માંગ સાથે તેઓ સંમત છે. સિંહે એમ પણ કહ્યું કે ભારતની વર્તમાન સંસદીય રાજનીતિમાં 'એક રાષ્ટ્ર, એક ચૂંટણી'ની વિભાવના લાગુ કરવી શક્ય નથી.

મિસ્ટર નડ્ડા, તમે ખોટા છો : રાજસ્થાન, યુપીમાં વધુ બળાત્કાર નોંધાય છે

કેન્દ્રીય મંત્રી અને ભાજપના કાર્યકારી અધ્યક્ષ જેપી નડ્ડાએ દાવો કર્યો છે કે, પશ્ચિમ બંગાળમાં દેશમાં સૌથી વધુ બળાત્કાર થયા છે

(એજન્સી) તા.૧૨

કેન્દ્રીય મંત્રી અને કાર્યકારી ભાજપના અધ્યક્ષ જેપી નડ્ડા સામાન્ય પક્ષ પઢેલા પોપટની જેમ બોલી રહ્યા હતા જ્યારે તેમણે કહ્યું હતું કે પશ્ચિમ બંગાળ દેશમાં સૌથી વધુ બળાત્કાર નોંધાયા છે. તેમણે વિશ્વાસપૂર્વક દાવો કર્યો કે તે માત્ર NCRB (નેશનલ ક્રાઈમ રેકોર્ડ બ્યુરો)ના ડેટાને ટાંકી રહ્યા છે. બંને બાબતોમાં, તે ખોટી માહિતી ફેલાવવા માટે દોષિત હતા. ૨૦૧૫ અને ૨૦૨૨ની વચ્ચે, દેશના ૭૦૦ પોલીસ જિલ્લાઓમાં ટોચના ૧૦૦માં કુલ નોંધાયેલા બળાત્કારના ૪૫ ટકા હિસ્સો હતો. આ સમયગાળા દરમિયાન મધ્યપ્રદેશ અને રાજસ્થાનમાં સૌથી વધુ કેસ નોંધાયા હતા અને ટોચના ૧૦૦ જિલ્લાઓમાં આ રાજ્યો પ્રભુત્વ ધરાવે છે. ૨૦૨૨માં, રાજસ્થાનના ૨૨ જિલ્લાઓમાં ભારતમાં કુલ બળાત્કારના ૧૫.૨ ટકા હિસ્સો હતો, ત્યારબાદ ઉત્તર પ્રદેશમાં ૫.૧ ટકા અને મહારાષ્ટ્રમાં ૪.૯ ટકા હતા. નડ્ડાની માહિતી મુજબ પશ્ચિમ બંગાળનો હિસ્સો માત્ર ૦.૯ ટકા હતો. ઉત્તર પ્રદેશ દ્વારા ૧,૬૨૯ની સરખામણીમાં ૨૦૨૨માં રાજસ્થાનમાં ૪,૮૦૭ બળાત્કાર નોંધાયા છે. કોમનવેલ્થ હ્યુમન રાઈટ્સ ઈનિશિએટીવ દ્વારા કરવામાં આવેલા એનસીઆરબી ડેટાના વિશ્લેષણમાં જાણવા મળ્યું છે કે વર્ષ-દર-વર્ષ, તે જ રાજ્યોના સમાન નગરો અને જિલ્લાઓમાં મોટી સંખ્યામાં બળાત્કારની ઘટનાઓ નોંધાઈ રહી છે. વિશ્લેષણ કહે છે કે શા માટે બળાત્કાર ક્લસ્ટરો અથવા ભૂગોળમાં કેન્દ્રિત હોય

છે તે શોધવા માટે સમાજશાસ્ત્રીય તપાસની જરૂર છે. જો કે, તેઓ કોલકાતામાં આર.જી.કાર મેડિકલ કોલેજ અને હોસ્પિટલમાં જુનિયર ડૉક્ટર પર બળાત્કાર અને હત્યાની ઘટના તરફ ધ્યાન ખેંચાયું છે તેટલું ધ્યાન ખેંચવામાં નિષ્ફળ ગયા છે. CHRI વિશ્લેષણ દર્શાવે છે કે કામરૂપ (આસામ), લાતુર (મહારાષ્ટ્ર) અને મેરઠ (ઉત્તર પ્રદેશ)માં છેલ્લા પાંચ વર્ષમાં પોલીસ દ્વારા નોંધાયેલા ૩૫૦થી વધુ બળાત્કાર અને હત્યાના કેસ સમાન રીતે જાહેર અથવા મીડિયાનું ધ્યાન આકર્ષિત કરવામાં નિષ્ફળ રહ્યા છે. ૨૦૨૧માં, કામરૂપમાં બળાત્કાર અને હત્યાના ૨૪ કેસ નોંધાયા હતા. ૨૦૨૨માં, મેરઠમાં ૧૮ બળાત્કાર અને હત્યાના કેસો નોંધાયા હતા, ત્યારબાદ મથુરા (યુપીમાં પણ) અને મધ્ય પ્રદેશના છિંદવાડામાં ૧૭ કેસ નોંધાયા હતા. આસામના બોંગાઈગાંવમાં પણ બળાત્કાર અને હત્યાના ૧૨ અને ગુજરાતમાં મોરબીમાં પાંચ કેસ નોંધાયા છે. કામરૂપ અથવા અલવર (રાજસ્થાન)માં બળાત્કાર-અને-હત્યાના કિસ્સાઓ શા માટે આટલા પ્રચંડ છે, CHRIએ આ અંગે સવાલ ઉઠાવ્યો છે અને આ સ્થળોએ નિવારક અને શિક્ષાત્મક પગલાંની નિષ્ફળતાનું કારણ જાણવા માટે વધુ વ્યાપક સંશોધનની માંગણી કરી છે. વિશ્લેષણ એ પણ નિર્દેશ કરે છે કે હાલમાં મહિલાઓને સ્વ-બચાવ તાલીમ અને IT-સક્ષમ એલાર્મ્સ વધારવા દ્વારા આવા ગુનાઓને રોકવાનો પ્રયાસ કરવામાં આવે છે. પરંતુ, પુરૂષોની હિંસક વૃત્તિ, જેઓ આવા ગુનાઓ કરે છે તેમને સંબોધવાનો સાવ થોડો પ્રયાસ થયો છે. સત્તાવાર ડેટા દર્શાવે છે કે, ૨૦૨૨માં ૧૪,૨૪૭ કેસ સાથે, દિલ્હીમાં દેશમાં મહિલાઓ સામેના ગુનાઓનો સૌથી વધુ દર ૧૪૪.૪ નોંધાયો હતો - જે દેશના સરેરાશ દર ૬૬.૪ કરતા વધુ છે. રાષ્ટ્રીય રાજધાનીમાં આવા કેસ ૨૦૨૧માં ૧૪,૨૭૭ અને ૨૦૨૦માં ૧૦,૦૯૩ હતા. આંકડાઓની વાત કરીએ તો, ઉત્તરપ્રદેશ (૬૫,૭૪૩)એ ૨૦૨૨માં મહિલાઓ સામેના ગુનાઓમાં સૌથી વધુ એફઆઈઆર નોંધાવી હતી, ત્યારબાદ મહારાષ્ટ્ર (૪૫,૩૩૧), રાજસ્થાન (૪૫,૦૫૮), પશ્ચિમ બંગાળ (૩૪,૭૩૮) અને મધ્ય પ્રદેશ (૩૨,૭૬૫) નો નંબર આવે છે. આ પાંચ રાજ્યોએ મળીને ૨૦૨૨માં ભારતમાં નોંધાયેલા કુલ કેસોમાં ૨,૨૩,૬૩૫ (અથવા ૫૦.૨ ટકા) યોગદાન આપ્યું છે. જો નડ્ડાએ એનસીઆરબી ડેટા ધ્યાનમાં લીધો હોત, તો તેમને જાણવા મળ્યું હોત કે ૨૦૨૨ના એનસીઆરબીના વાર્ષિક અહેવાલ મુજબ દિલ્હી દેશનું સૌથી અસુરક્ષિત શહેર હતું અને કોલકાતા સૌથી સુરક્ષિત હતું.

મળો એ મહિલાને જેઓ આઈસ્ક્રીમનું વેચાણ કરતાં-કરતાં ૧૭ વર્ષની ઉંમરે જ પરણી ગયાં અને અત્યારે રૂ.૬,૦૦૦ કરોડના વ્યાપારી સામ્રાજ્યને સંભાળે છે, તેઓ છે ફૂડ સ્પેશિયાલિટીઝ લિમિટેડ કંપનીના વડા શ્રીમતી રજની બેક્ટર

(એજન્સી) નવી દિલ્હી, તા.૧૨

આ મહિલા જેમના વિશે આજે અહીં વાત કરવાની છે તેમનું જીવન લાખો સાહસિકો માટે પ્રેરણારૂપ છે. જે લોકો કોર્પોરેટ જગતમાં સફળ થવાની તમન્ના રાખીને મહેનત કરે છે એમના માટે શ્રીમતી રજની બેક્ટરનું જીવન પથદર્શક છે અને એમના માટે ગાઈડનું કામ કરે છે.

રજની બેક્ટરે માત્ર રૂપિયા ૨૦,૦૦૦ના મૂડીરોકાણથી નાનકડો વ્યવસાય શરૂ કર્યો હતો અને આજે તેઓ એમના આ નાનકડા વ્યવસાયને વિરાટ રૂપ આપીને કરોડો રૂપિયાની મહાકાય કંપનીના રૂપમાં વિસ્તૃત કરી શક્યા છે. એ એમની મહેનત તથા ધગશને આભારી છે. કાલે એમનો માર્ગ આસાન નહોતો અને અનેક પડકારો સામે હતા. સખત સ્પર્ધા તો હતી જ પણ સાથે-સાથે સામાજિક વાડાબંધીનો પણ સામનો કરવાનો હતો પણ તેમણે પરિશ્રમ ચાલુ રાખ્યો અને નવું-નવું કરવાથી કદી પણ અટક્યા નહીં. લુધિયાણામાં એમણે પોતાના ઘરે આઈસ્ક્રીમ બનાવવાનું શરૂ કર્યું હતું અને એ પછી બિસ્કીટ અને અન્ય

ખાદ્યચીજો પણ બનાવવાનું શરૂ કર્યું હતું અને એમની કંપની ઝડપથી પ્રગતિ કરતી ગઈ હતી અને એમની તમામ પ્રોડક્ટ ટૂંક સમયમાં જાણીતી થઈ ગઈ હતી.

શ્રીમતી રજની બેક્ટરના જીવનમાં એક જોરદાર અને મહત્ત્વપૂર્ણ વળાંક ત્યારે આવ્યો જ્યારે મેકડોનાલ્ડ જેવી વિશ્વવ્યાપી કંપનીએ એમની કંપની ફૂડ સ્પેશિયાલિટીઝ લિમિટેડની ઉપર પસંદગી ઉતારી હતી અને બન સપ્લાયર તરીકે આ કંપનીની કાયમી પસંદગી કરવામાં આવી હતી. આ બહુ મોટી તક જવા દે તો એમનું નામ રજની નહીં. તેમણે તરત જ તેમની ચીજવસ્તુઓ માટે બજારમાં વધતી જતી માંગને પ્રતિસાદ આપ્યો અને ગ્રેટર નોઈડામાં ઉત્પાદન પ્લાન્ટ શરૂ કરી દીધો અને એ પછી દેશભરમાં અનેક વિવિધ શોપ પણ શરૂ કરી. ૨૦૨૩ સુધીની ગણતરીમાં એમની કંપનીની માર્કેટ વેલ્યુ રૂ.૬૬૮૧ કરોડ જેટલી આંકવામાં આવી રહી છે અને મિસિસ બેક્ટર્સ ફૂડ સ્પેશ્યાલિટીઝ લિમિટેડ કંપની ઉદ્યોગની સૌથી ઝડપથી વિકાસ પામતી અને પ્રતિષ્ઠિત કંપની બની ગઈ છે. એમની કંપનીમાં બનતી તમામ ચીજો અને ખાદ્ય પદાર્થોની દેશભરમાં ખરીદી થાય છે અને દેશભરમાંથી એ ઉપલબ્ધ પણ છે. જે લોકો કોર્પોરેટ વિશ્વમાં સફળ થવા માંગે છે એ તમામ નવા સાહસિકો માટે શ્રીમતી રજનીનું જીવન ઉદાહરણરૂપ છે અને અત્યારે પણ લાખો લોકોને પ્રેરણા આપી રહ્યું છે. એમનું જીવન બતાવે છે કે જો તમે ધીરજ રાખો અને રચનાત્મક બનો અને નવા નવા સંશોધન કરીને સારી રીતે ધગશથી મંડ્યા રહો તો કશું પણ કરવું અશક્ય નથી. જે લોકો ખૂબ જ મહેનત અને લગન સાથે કોઈપણ નવા ક્ષેત્રમાં આવીને મંડ્યા રહે છે એમને સફળતા મળે જ છે એ દર્શાવતું ઝળહળતું ઉદાહરણ રજની બેક્ટરનું છે.

ટેક્નિકલ એજ્યુકેશન લેક્ચરર માટે UPPSCના એડમિટ કાર્ડ ૨૦૨૪ ડાઉનલોડ કરવા માટે સીધી લિંક

UPPSC ૨૦ ઑક્ટોબર, ૨૦૨૪ના રોજ UPPSC ટેક્નિકલ એજ્યુકેશન લેક્ચરર પરીક્ષાઓનું આયોજન કરશે

(એજન્સી) તા.૧૨

ઉત્તરપ્રદેશ પબ્લિક સર્વિસ કમિશન (UPPSC)એ ટેક્નિકલ એજ્યુકેશન ડિપાર્ટમેન્ટ હેઠળ લેક્ચરર્સની ભરતી પરીક્ષા માટે એડમિટ કાર્ડ બહાર પાડ્યા છે. જે ઉમેદવારોએ પરીક્ષા માટે અરજી કરી છે તેઓ હવે અધિકૃત વેબસાઈટ–uppsc.up.nic.in પરથી UPPSC એડમિટ કાર્ડ ૨૦૨૪ને તપાસી અને ડાઉનલોડ કરી શકે છે.

યુપીપીએસસી એડમિટ કાર્ડ ૨૦૨૪ ડાઉનલોડ કરવાનાં પગલાં

પગલું ૧: કમિશનની સત્તાવાર વેબસાઈટ, uppsc.up.nic.inની મુલાકાત લો

પગલું ૨: હોમ પેજ પર, ''એડમિટ કાર્ડ ડાઉનલોડ કરવા માટે અહીં ક્લિક કરો જાહેરાત નંબર A-7/E-1/2021, ટેક્નિકલ શિક્ષણ વિભાગ U.P. (ટેક્ષટાઈલ ટેક્નોલોજી/ટેક્ષટાઈલ ડીઝાઈન પ્રિન્ટીંગ/કાર્પેટ ટેક્નોલોજી/ ઈલેક્ટ્રીકલ એન્જિનિયરિંગ (SPL. IN. IND. AND CONT.)/ આર્કિટેક્ચર/ ટેક્ષટાઈલ રસાયણશાસ્ત્ર/ટેક્ષટાઈલ.

પગલું ૩: નવા ખુલેલા પૃષ્ઠ પર, તમારા મનપસંદ વિષય માટે લિંક પસંદ કરો

પગલું ૪: હવે તમારા લૉગિન ઓળખપત્રો દાખલ કરો જેમ કે નોંધણી નંબર, જન્મ તારીખ વગેરે

પગલું ૫: સબમિટ બટન પર ક્લિક કરો અને તમારું UPPSC એડમિટ કાર્ડ ૨૦૨૪ સ્ક્રીન પર દેખાશે.

પગલું ૬: એડમિટ કાર્ડ ડાઉનલોડ કરો અને પરીક્ષાના દિવસ માટે પ્રિન્ટઆઉટ લો.

સીધી લિંક : UPPSC ટેક્નિકલ એજ્યુકેશન લેક્ચરર એડમિટ કાર્ડ ૨૦૨૪

UPPSC ૨૦ ઓક્ટોબર, ૨૦૨૪ના રોજ UPPSC ટેક્નિકલ એજ્યુકેશન લેક્ચરર પરીક્ષાઓ યોજવાનું સુનિશ્ચિત કરે છે. પ્રથમ પેપર માટે પરીક્ષા સવારે ૯:૦૦થી ૧૧:૨૦ સુધી અને બીજું પેપર બપોરે ૨:૩૦થી ૫ દરમિયાન લેવામાં આવશે. pm UPPSC આઠ વિષયો માટે પરીક્ષાઓ યોજશે-ટેક્સટાઈલ ટેક્નોલોજી, ટેક્સટાઈલ ડિઝાઈન પ્રિન્ટિંગ, કાર્પેટ ટેક્નોલોજી, ઈલેક્ટ્રિકલ એન્જિનિયરિંગ, આર્કિટેક્ચર, ટેક્સટાઈલ કેમિસ્ટ્રી, ટેક્સટાઈલ એન્જિનિયરિંગ અને ફાર્મસી. જે ઉમેદવારોએ UPPSC ટેક્નિકલ એજ્યુકેશન લેક્ચરર ૨૦૨૪ ની પરીક્ષા આપવાનું નક્કી કર્યું છે તેઓએ UPPSC એડમિટ કાર્ડ ૨૦૨૪ની એક અસલ અને ફોટો ઓળખ પુરાવાની ફોટોકોપી અને ૨ ફોટોગ્રાફ્સ સાથે રાખવાની રહેશે.

ભાજપ આતંકવાદીઓની પાર્ટી છે અને મોબ લિંચિંગમાં સંડોવાયેલો પક્ષ છે, કોંગ્રેસ પ્રમુખ મલ્લિકાર્જુન ખડગેના સણસણતા આક્ષેપો

(એજન્સી) નવી દિલ્હી, તા.૧૨

કોંગ્રેસના પ્રમુખ મલ્લિકાર્જુન ખડગે કોંગ્રેસ પક્ષ શહેરી નક્સલવાદીઓથી ભરેલો છે એવા વડાપ્રધાન નરેન્દ્ર મોદીના દાવાનો જોરદાર પ્રતિકાર કરતા વળતા એવા સણસણતા આક્ષેપો કર્યા હતા કે ભાજપ આતંકવાદીઓનો પક્ષ છે અને મોબ લિંચિંગમાં સંડોવાયેલી પાર્ટી છે.

મોદીને જવાબ આપતા અને એમના આક્ષેપોને ફગાવી દેતા ખડગે એ ટકોર કરી હતી કે મોદી હંમેશા કોંગ્રેસને શહેરી નક્સવાદી પાર્ટીનું બિરૂદ આપતા રહે છે એ તેમની આદત બની ગઈ છે. એમના પોતાના પક્ષ વિશે શું? એમનો પક્ષ એટલે કે ભાજપ આતંકવાદીઓનો પક્ષ છે અને મોબ લિંચિંગમાં સંડોવાયેલો પક્ષ છે એટલે મોદીને અમારા પર આ પ્રકારના એટલે કે નક્સલી હોવાના આક્ષેપો કરવાનો કોઈ અધિકાર નથી.

મોદી અવારનવાર એવા નિવેદનો કરતા રહ્યા છે અને કહેતા રહ્યા છે કે કોંગ્રેસ તો શહેરી નક્સલવાદીઓથી ભરેલો પક્ષ છે. તાજેતરમાં મહારાષ્ટ્રના વાસીમ ખાતે વડાપ્રધાને લોકોને કોંગ્રેસના ભયજનક એજન્ડા સામે એક બનવા માટેની હાકલ કરી હતી અને એવો દાવો

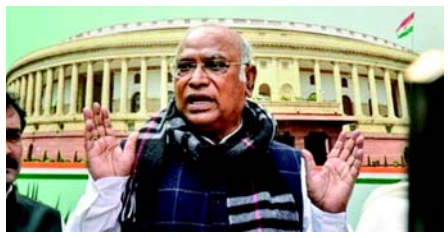

કર્યો હતો કે શહેરી નક્સવાદીઓ કોંગ્રેસ પક્ષને ચલાવી રહ્યા છે અને કોંગ્રેસ પાર્ટી દેશનું વિભાજન કરવા માંગે છે અને એ વિભાજન કરીને દેશ પર રાજ કરવા માંગે છે એટલે લોકોએ તેના કાવતરાને નિષ્ફળ બનાવવા માટે એક થવું જોઈએ. હરિયાણાની વિધાનસભાની ચૂંટણીઓના પ્રચારમાં પણ મોદીએ આવા જ આક્ષેપો કર્યા હતા જેનો આજે ખડગે એ જડબાતોડ જવાબ આપ્યો છે.

પંજાબના ફિરોઝપુરમાં પાકિસ્તાની ડ્રોન આંતરી લેતું BSF હેરોઈન તથા પિસ્તોલના ખાલી કારતૂસનો હારડો મળ્યો

ભારત અને પાકિસ્તાનની સરહદ પર ફિરોઝપુર પાસે પાકિસ્તાન તરફથી આવતા ડ્રોનને જોતા જ બીએસએફના જવાનોએ ટેક્નિકલ વળતા પગલાં લઈને ડ્રોનને અટકાવી દીધું અને ઝડપી લેતાં તેમાંથી ડ્રગ્સ મળ્યું અને પિસ્તોલના ખાલી કારતૂસનો પટ્ટો મળ્યો

(એજન્સી) નવી દિલ્હી, તા.૧૨

ભારત અને પાકિસ્તાનની સરહદ પર ફિરોજપુર નજીક વધુ એક પાકિસ્તાની ડ્રોનને આંતરીને તેને તોડી પાડવામાં સીમા સુરક્ષા દળના જવાનોને સફળતા મળી હતી. સુરક્ષા સૂત્રોએ જણાવ્યું હતું કે તોડી પાડવામાં આવેલા ડ્રોનમાંથી ૪૯૮ ગ્રામ માદક પદાર્થ, હેરોઈનનો જથ્થો અને પિસ્તોલનું ખાલી મેગેઝીન જવાનોને મળી આવ્યા હતા. પાકિસ્તાન સીમામાંથી ભારતની સીમા પર આવતું ડ્રોન જોઈને તરત જ બીએસએફના જવાનોએ વળતી ટેક્નિકલ કાર્યવાહી શરૂ કરી હતી અને ડ્રોનને આંતરીને તેને તોડી પાડ્યું હતું. સરહદી વિસ્તારમાં જ તેને આંતરી લેવામાં આવ્યું હતું અને તોડી પાડવામાં આવ્યું હતું. સર્ચ ઓપરેશન કરવામાં આવ્યા બાદ ડ્રોનમાંથી હેરોઈન ડ્રગ્સનું પેકેટ અને પિસ્તોલના ખાલી કારતૂસનું મેગેઝીન મળી આવ્યા હતા.

DSPમાંથી IPS અધિકારી સુધીની સફર; મળો એ મહિલાને જેમણે પ્રથમ પ્રયાસે UPSC પરીક્ષા પસાર કરી અને એમને મળ્યો અખિલ ભારતીય ક્રમાંક ૧૫૬

IPS અધિકારી બન્યાં પહેલા જયેષ્ઠા મૈત્રેયી મધ્યપ્રદેશ પોલીસમાં DSP તરીકે સેવા બજાવી રહ્યાં હતાં

(એજન્સી) નવી દિલ્હી, તા.૧૨

રાજસ્થાનના ભીવાડીમાં હાલ ફરજ બજાવી રહેલ એસ.પી જયેષ્ઠા મૈત્રેયી પર જાસૂસી કરવાના આરોપસર સાત પોલીસ કર્મીઓને સસ્પેન્ડ કરવામાં આવ્યા અને આ ઘટના પછી અધિકારી વિશે અને એમની જાણકારી માટે લોકોમાં ખૂબ જ જિજ્ઞાસા ઊભી થઈ હતી. એમના વિશે જાણવા અનેક લોકોએ ઓનલાઈન એપ ઉપર ધસારો કર્યો અને એ પછી એમના પર જાસૂસી શું કામ કરવામાં આવી રહી હતી અને આવું શું કામ બન્યું? એ બધું બહાર આવ્યું હતું. આઈપીએસ ઓફિસર બન્યા પહેલા તેમણે મધ્યપ્રદેશ પોલીસમાં ડીએસપી તરીકે સેવા બજાવી હતી. તેઓ મધ્યપ્રદેશના ગુના વિસ્તારના છે અને ૨૦૧૮ની બેચના આઈપીએસ અધિકારી છે. શરૂઆતથી જેમને ભારતીય પોલીસ સેવામાં જોડાવાની તમન્ના હતી. તેમણે જેપી ઈન્સ્ટિટ્યૂટમાંથી એન્જિનિયરિંગની ડિગ્રી મેળવી લીધા બાદ એમના બીટેકના અભ્યાસક્રમના અંતિમ વર્ષમાં આ મહિલાએ સાહસ કરીને મધ્યપ્રદેશ જાહેર સેવા પંચની પરીક્ષા આપી હતી અને પહેલા જ પ્રયાસે પરીક્ષામાં ઉત્તીર્ણ થઈને ડીએસપી બન્યા હતા. તાલીમ બાદ આ મહિલા જયેષ્ઠા મૈત્રેયીને મધ્યપ્રદેશના મોરેના જિલ્લામાં પહેલું પોસ્ટિંગ અપાયું હતું અને એ દરમિયાન ફરજ ઉપર હતા ત્યારે પણ તેમણે યુપીએસસી પરીક્ષાની તૈયારીઓ ચાલુ રાખી હતી અને એમને મોરેનાના એસપી આદિત્ય પ્રતાપસિંગનું માર્ગદર્શન મળ્યું હતું. તમને તાલીમ સવારે ૪:૩૦ વાગ્યાથી શરૂ થઈ જતી હતી અને એકદમ વ્યસ્ત તાલીમ કાર્યક્રમ હોવા છતાં તેમણે છ મહિનાની તૈયારીમાં જ યુપીએસસી પરીક્ષા ઉત્તીર્ણ

કરી લીધી હતી. એક ટોકશોમાં તેમણે જણાવ્યું હતું કે મારી ડીએસપીની ફરજ અને તાલીમ દરમિયાન પણ મેં મારી યુપીએસસી પરીક્ષાની તૈયારીઓ ચાલુ જ રાખી હતી. તેમણે વિદ્યાર્થીઓને એક પદ્ધતિસરનો અભિગમ અપનાવવાની સલાહ આપી હતી. એમના સખત પરિશ્રમનું સુંદર પરિણામ મળ્યું હતું અને એમણે યુપીએસસી પરીક્ષામાં રાજસ્થાની કેડરમાં ૧૫૬મો ક્રમ પ્રાપ્ત કર્યો હતો ત્યારથી તેઓ રાજ્યના વિવિધ જિલ્લાઓમાં ફરજ બજાવી રહ્યા છે. એમના પિતા ગિરીશચંદ આર્ય મધ્યપ્રદેશ ઈલેક્ટ્રિસિટી બોર્ડમાં સેવા આપે છે અને એમના માતા મંજુ ગુનાની સરકારી માધ્યમિક શાળામાં આચાર્ય તરીકે સેવા આપી રહ્યા છે.

રાજ્યમાં છેડતી-દુષ્કર્મના બનાવોને લઈ ભાજપ પર આકરા પ્રહારો કરતાં કોંગ્રેસનો દાવો

‘ગૃહમંત્રી રાજીનામું આપે’નો કોંગ્રેસના ટ્વિટર ટ્રેન્ડને નંબર વન રેન્ક પર જનમતનું સમર્થન

ગુજરાતમાં રોજ ૬ દીકરી પર દુષ્કર્મ અને ૨૨થી વધુ મહિલા સંબંધિત ગુના નોંધાય છે

(સંવાદદાતા દ્વારા)

અમદાવાદ, તા.૧૨

રાજ્યમાં બની રહેલ છેડતી-દુષ્કર્મની ઘટનાને લઈ વિક્ષપ કોંગ્રેસે ભાજપ સરકાર સામે આકરા પ્રહારો કરવા સાથે ટ્વિટર ટ્રેન્ડ થકી ગૃહ રાજયમંત્રીના રાજીનામાની માંગ કરી છે.

સબ સલામત અને સુરક્ષિત ગુજરાતની માત્ર જાહેરાતો કરતી ભાજપના રાજમાં ગુજરાતની મહિલાઓ સુરક્ષિત નથી, બેટી બચાવોની માત્ર જાહેરાત જ છે. અપહરણ, બળાત્કાર, ઘરેલું હિંસા, દહેજ મુત્યુ અને શોષણ, મહિલાઓ પર એસિડથી પણ હુમલા, મહિલાઓનું ટ્રાફિકિંગ, મહિલાઓ સાથે સાઈબર ક્રાઈમ સહિતના ગુનાઓ થઈ રહ્યા છે. દેશમાં ૯ વર્ષમાં મહિલાઓ પર દુષ્કર્મના ૩ લાખથી વધુ અને ગુજરાતમાં ૫૫૬૦થી વધુ કેસ નોંધાયા છે. મહિલા સુરક્ષાની વાતો-જાહેરાતો વચ્ચે ગુજરાતમાં સરેરાશ દર વર્ષે ૮૦૦૦ જેટલા મહિલા બાબતના ગુનાઓ નોધાય એટલે કે દર મહીને સરેરાશ ૬૭૦ થી વધુ અને દરરોજ ૨૨થી વધુ મહિલાઓ સંબંધિત ગુનાઓ નોધાય છે. ગુજરાતમાં દરરોજ ૬ દીકરીઓ પર બળાત્કારની ઘટનાઓ બને છે શું આ છે સલામત ગુજરાત ?

ગુજરાત પ્રદેશ કોંગ્રેસ પ્રમુખ શક્તિસિંહ ગોહિલે જણાવ્યું હતું કે ‘આપણું ગુજરાત નારી સુરક્ષામાં અવ્વલ હતું નારી તું નારાયણીએ ખાલી વાતમાં નહિ વ્યવહારમાં પણ દેખાતું હતું, સવાર સુધી રાસ ગરબા ચાલતા હતા દીકરીઓ રાત્રે ઘરે જતી હતી ત્યારે આવા બનાવો બનતા નહોતા પણ આજકાલ એવી ઘટનાઓ બને જેનાથી આપણું માથું શર્મથી ઝૂકી જાય.

આના માટે જવાબદાર કોન? સરકારની કોઈ જવાબદારી નથી ? ભ્રષ્ટાચારી અધિકારીઓ ને ફિલ્ડમાં રાખવામાં આવે ગુંડાઓને ભાજપનો સદસ્ય બનાવમાં આવે ભાજપને ધન સંગ્રહ કરવામાં મદદ કરે એને બધી છૂટ એવી પરિસ્થિતનું નિર્માણ થયું છે ત્યારે આજના દિવસે ગુજરાતની સલામતી માટે સૌની માંગ છે.

ટ્વિટર ટ્રેન્ડમાં સહભાગ સહભાગી થતા ગુજરાત કોંગ્રેસ વિધાનસભા વિરોધ પક્ષના નેતા અમિત ચાવડાએ જણાવ્યું હતું કે ‘ગુજરાતમાં વારંવાર બહેન-દીકરીના બળાત્કાર અને દુષ્કર્મની હિચકારી ઘટનાઓ દુર્ભાગ્યપૂર્ણ અને શરમજનક છે. રાજ્યમાં બહેન દિકરીઓની રક્ષા કરવામાં ભાજપ સરકાર નિષ્ફળ ગઈ છે અને હવે ગૃહમંત્રીના જ જિલ્લામાં સામૂહિક દુષ્કર્મની ઘટના બની છે ગૃહમંત્રી એ નૈતિક ધોરણે રાજીનામું આપી દેવું જોઈએ.’

ઉપરોક્ત ગુજરાતની જનતાની અને ખાસ કરીને મહિલાઓની વેદના અને ઉજાગર કરવા ગુજરાત પ્રદેશ કોંગ્રેસ સોશિયલ મીડિયા ડિપાર્ટમેન્ટ દ્વારા સમગ્ર ગુજરાતમાં દશેરાના દિવસે ટ્વિટર ટ્રેન્ડ દ્વારા નિષ્ફળ ગૃહ મંત્રી હર્ષ સંઘવીનું રાજીનામું માંગવામાં આવ્યું હતું અને તેને બાવીસ હજારથી વધુ ટ્વીટ સાથે ‘# ગૃહમંત્રી_રાજીનામું_આપે’નો સમગ્ર ગુજરાતમો નબર ૧ રેંક પર ટ્વીટર ટ્રેન્ડને જનમત સાથે સમર્થન મળવાથી ફરી એક વાર સોશિયલ મીડિયા વોરમાં ભાજપ સોશિયલ મીડિયા ડિપાર્ટમેન્ટ ઊંઘતો ઝડપાયો છે

કોંગ્રેસના સોશિયલ મીડિયા ડિપાર્ટમેન્ટ આ તબક્કે ગુજરાતની મહિલા સુરક્ષા માટે ટ્વિટર ટ્રેન્ડને સફળ બનાવવા બદલ કોંગ્રેસન્ના કાર્યકર્તાઓ, પદાધિકારીઓ અને જનતાનો આભાર માન્યો હતો.

લ્યો બોલો ! રાજ્યમાં છે ને દારૂબંધી મામલે દીવા તળે અંધારૂં ?

દારૂબંધીના અમલની જેની જવાબદારી છે તે પોલીસ કર્મીઓ જ કમિ.કચેરી બહાર મહેફિલ માણતા ઝડપાયા

- અમદાવાદ પો.કમિશનર કચેરી બહારની આ મહેફિલનો વીડિયો વાયરલ થતાં મચી દોડધામ
- તાત્કાલિક તપાસ હાથ ધરી ચાર પો. કર્મી સહિત પાંચ સામે ગુનો નોંધાયો : બે ઝડપાયા

(સંવાદદાતા દ્વારા)

અમદાવાદ, તા.૧૨

રાજ્યમાં દારૂબંધીની વાતો વચ્ચે અમદાવાદ શહેરમાં શાહીબાગ પોલીસ હેડ ક્વાર્ટરની સામે નવી બનેલી પોલીસ કમિશનર ઓફિસની બહાર જ ધોળા દિવસે ચાર પોલીસ કર્મીઓ દારૂની મહેફિલ માણતા હોવાનો વીડિયો સોશિયલ મીડિયામાં વાયરલ થતાં હોબાળો મચી જવા સાથે ચર્ચા વ્યાપક બની છે. પોલીસ કમિશનર ઓફિસની બહાર જ જાહેરમાં દારૂ પીવાતો હોવાના વીડિયો વાયરલ થતાની સાથે પોલીસના ઉચ્ચ અધિકારીઓ દોડતા થયા હતા અને તપાસ શરૂ કરી હતી. જેમાં પોલીસ હેડ ક્વાર્ટર અને એફ કંપનીમાં ફરજ બજાવતા ચાર જેટલા પોલીસ કર્મચારીઓ હોવાનું તપાસમાં બહાર આવ્યું હતું, જેના પગલે પોલીસે તમામની વિરુદ્ધ ગુનો નોંધી હાલ એક પોલીસ કર્મી અને ખાનગી માણસની ધરપકડ કરી હોવાનું સામે આવ્યું છે.

મળતી માહિતી પ્રમાણે આજે દશેરાના તહેવાર નિમિત્તે શાહીબાગ પોલીસ હેડ ક્વાર્ટર પાસે નવી પોલીસ કમિશનર ઓફિસમાં શસ્ત્ર પૂજનનો કાર્યક્રમ રાખવામાં આવ્યો હતો. પોલીસ કમિશનર સહિતના ઉચ્ચ અધિકારીઓ ત્યાં શસ્ત્ર પૂજન કરવા માટે ગયા હતા. આ દરમિયાન પોલીસ હેડ ક્વાર્ટરની સામેના ભાગે જ ફૂટપાથ ઉપર એક બાઈક પર દારૂની બોટલ અને ગ્લાસ સાથે ચાર જેટલા પોલીસ કર્મચારીઓ દારૂની મહેફીલ માણતા હોવા અંગેનો વીડિયો વાયરલ થયો હતો. હાથમાં ગ્લાસ સાથે પોલીસ કર્મીઓ મહેફિલ માણતાં હોવાના પગલે પોલીસ દોડતી થઈ હતી.

પોલીસ કમિશનર ઓફિસની બહાર જ જાહેરમાં દારૂની મહેફીલ ચાલતી હોવા અંગેના વીડિયો વાયરલ થતાની સાથે શહેર પોલીસના ઉચ્ચ અધિકારીઓમાં દોડધામ મચી ગઈ હતી તાત્કાલિક ધોરણે તપાસના આદેશ આપવામાં આવ્યા હતા. ઘોડા છૂટ્યા પછી તબેલાને તાળા મારવાની પરિસ્થિતિની જેમ માધુપુરા પોલીસ સ્ટેશનના પીઆઈ અને એલ ડિવિઝન એસીપી તાત્કાલિક ઘટના સ્થળે તપાસ માટે પહોંચ્યા હતા. ઘટનાસ્થળની પાસે કચરાપેટીમાંથી પણ નાની-નાની પાંચથી સાત દારૂની ખાલી બોટલો પણ મળી આવી હતી. સમગ્ર મામલે પોલીસે તપાસ શરૂ કરી હતી અને તપાસમાં હેડ ક્વાર્ટર અને એફ કંપની તેમજ સરખેજ પોલીસ સ્ટેશનમાં નોકરી કરતા પોલીસ કર્મચારીઓ હોવાનું સામે આવ્યું હતું.

જાહેરમાં દારૂની મહેફીલ માણવા મામલે ચાર પોલીસ કર્મચારીઓ અને એક ખાનગી વ્યક્તિ સહિતના લોકો વિરુદ્ધ માધુપુરા પોલીસ સ્ટેશનમાં ગુનો નોંધવામાં આવ્યો છે અને ASI સહિત ફૂટપાથ પર વાણંદનો ધંધો કરતા એક શખસની ધરપકડ કરવામાં આવી છે. અત્રે ઉલ્લેખનીય છે કે, માધુપુરા પોલીસ સ્ટેશન વિસ્તારમાં અનેક ગેરકાયદેસર પ્રવૃત્તિઓ ચાલતી હોય છે. હજી પોલીસ કમિશનર ઓફિસ નવી જ બની છે અને તેની સામે જ આવી પ્રવૃત્તિ શરૂ થતા અનેક સવાલો ઊભા થઈ રહ્યા છે. પોલીસ દ્વારા ગુનો નોંધાયેલ પો.કર્મી સહિતના પાંચના નામ નીચે મુજબ છે.

૧. વિનોદભાઈ રત્નાભાઈ ડામોર (ASI)(રહે.દેવજીપુરા પોલીસ લાઇન માધવપુરા)

૨. જુજારભાઈ શંભુસિંહ પગી (હેડ કોન્સ્ટેબલ) (રહે. નવા ચાર માળીયા પોલીસ મુખ્ય મથક)

૩.રાજુભાઈ કેવલસંહ બારીયા (પોલીસ કોન્સ્ટેબલ) (રહે.દેવજીપુરા નવી પોલીસ લાઇન માધવપુરા)

૪. અમિતસિંહ ગંભીરસિંહ ગોલ (રહે. ૧૦ માળીયા પોલીસ હેડક્વાટર્સ શાહીબાગ)

૫. વીડિયોમાં બતાવેલ મોટર સાઈકલ માલિકનું નામ-સંજયભાઇ મહેશકુમાર નાઇ (ઉ.વ.૪૧ ધંધો.વાળંદ (રહે. ગણેશ હાઇટ્સ કર્ણાવતી ચાર રસ્તા, નારોલ)

રાજ્યમાં આગામી બે દિવસ ભારે વરસાદ પડવાની આગાહી

(સંવાદદાતા દ્વારા)

અમદાવાદ,તા.૧૨

રાજ્યમાં ચોમાસાએ વિદાય લીધી ન હોય એમ લાગી રહ્યું છે. તાજેતરમાં જ રાજ્યના વિવિધ વિસ્તારોમાં વરસાદી ઝાપટા પડયા હતા. ત્યારે હવે ફરીવાર અનેક જગ્યાએ વરસાદ પડવાની આગાહી હવામાન વિભાગ દ્વારા વ્યકત કરવામાં આવી છે.

રાજ્યમાં નવલા નોરતાં પૂર્ણ થયા બાદ ફરી એકવાર વરસાદને લઈ આગાહી સામે આવી છે. વાસ્તવમાં રાજ્યમાં હવામાન વિભાગે આગાહી કરી છે કે, અરબી સમુદ્રમાં વેલમાર્ક લો પ્રેશર સક્રિય થયું છે. જેને લઈ હવામાન વિભાગે આજે સમગ્ર ગુજરાતમાં થન્ડર સ્ટોમની આગાહી કરી હતી. આ સાથે આગામી ૨ દિવસ ભારે વરસાદની આગાહી કરવામાં આવી છે. હવામાન વિભાગની આગાહી પ્રમાણે આવતીકાલે સુરત, ડાંગ, નવસારી, વલસાડમાં ભારે વરસાદની શક્યતા છે. આ સાથે તાપી, દમણ, દાદરા નગર હવેલી, પોરબંદર, જુનાગઢ સહિતના જિલ્લામાં ભારે વરસાદની શક્યતા છે. ગુજરાત સહિત દેશભરમાં ચોમાસાના વિદાયની વાતો વચ્ચે હવામાન વિભાગે આજે તામિલનાડુ અને પુડુચેરી સહિત દેશના ઘણા રાજ્યોમાં મુશળધાર વરસાદની ચેતવણી જાહેર કરી હતી. હવામાન વિભાગના જણાવ્યા અનુસાર ૧૨ થી ૧૬ ઓક્ટોબર દરમિયાન ૧૦ રાજ્યોમાં ભારે વરસાદની સંભાવના છે. તમિલનાડુ, કેરળ, કર્ણાટક, ગોવા, મહારાષ્ટ્ર, અરુણાચલ પ્રદેશ અને ગુજરાતમાં આજે એટલે કે ૧૨ ઓક્ટોબરે ભારે વરસાદ માટે યલો એલર્ટ જાહેર કરવામાં આવ્યું છે.

ઉલ્લેખનીય છે કે, સુરત શહેરના વાતાવરણમાં આજે બપોર બાદ અચાનક જ પલટો આવ્યો હતો. છેલ્લા બે દિવસથી સુરત શહેરમાં વરસાદ પડી રહ્યો છે. ત્યારે આજે સતત ત્રીજા દિવસે વરસાદ પડયો હતો. બપોર બાદ કડાકા અને ભડાકા સાથે ધોધમાર વરસાદ ખાબકયો હતો. એક ઈંચ ધોધમાર વરસાદના પગલે રસ્તાઓ પર પાણી ફરી વળ્યા હતા. હજુ આગામી દિવસોમાં હવામાન વિભાગે વરસાદની આગાહી વ્યકત કરી છે.

સુરતમાં કડાકા-ભડાકા સાથે ધોધમાર વરસાદ

CBSEની માન્યતા વગર ધમધમતી સ્કૂલ શિક્ષણ અધિકારીના તપાસના આદેશ

વિદ્યાર્થીઓ પાસેથી મસ મોટી ફી ઉઘરાવતા હોવાની ફરિયાદ ઊઠી

(સંવાદદાતા દ્વારા)

અમદાવાદ, તા.૧૨

રાજ્યમાં નકલી અધિકારીઓ, નકલી ટોલનાકા ઝડપાઈ રહ્યા છે. કેટલીક ડમી સ્કૂલો પણ તાજેતરમાં ધમધમતી હોવાનું ખૂલ્યું હતું. તેમજ ગેરકાયદેસર સ્કૂલો સામે પણ તંત્ર કાર્યવાહી કરી રહ્યું છે.

શિક્ષણનું વ્યાપારીકરણ થઈ ગયું કહીએ તો જરા પણ અતિશયોક્તિ નહી કહેવાય. મસમોટી ફી ઉઘરાવવામાં આવે છે. તો બીજી તરફ ગેરકાયદેસર સ્કૂલો પણ બેફામ ધમધમી રહી છે. જેની સામે શિક્ષણ વિભાગ ક્યાંકને ક્યાંક વામણું પુરવાર થઈ રહ્યું હોય તેવી ચર્ચાઓ પણ વહેતી થઈ છે. કેટલીક સ્કૂલો વિદ્યાર્થીઓના ભાવી સાથે ચેડા કરી રહી છે ત્યારે આવી જ એક સ્કૂલ જુનાગઢમાંથી ઝડપાઈ છે.

જૂનાગઢના નોબલ ટાઉનશિપમાં આવેલી ચૈતન્ય ટેક્નો સ્કૂલના નામથી ચાલતી CBSC સ્કૂલ પાસે માન્યતા ન હોવા છતાં વિદ્યાર્થીઓ પાસેથી મસ મોટી ફી ઉઘરાવીને ગેરકાયદેસર રીતે સ્કૂલ ચલાવતા હોવાની ફરિયાદ ઊઠી છે. ધોરણ ૧થી ૯ માટે ઝમ્જીઈની માન્યતા નથી તેમ છતાં પણ વિદ્યાર્થીઓને CBSEના નામે એડમિશન અપાય છે અને વિદ્યાર્થીઓને તથા વાલીઓને અંધારામાં રાખીને આ વિદ્યાર્થીઓના એડમિશન અન્ય સ્કૂલ કે શાળાઓમાં રાખી તેમને ભણાવતા હોવાનો આક્ષેપ એનએસયુઆઈ દ્વારા કરવામાં આવ્યો છે. એક તરફ જુનાગઢ શૈક્ષણિક હબ તરીક વિકસિત થઈ રહ્યું છે અને બીજી તરફ શિક્ષણ માફિયાઓ હવે શિક્ષણનું વ્યાપારીકરણ કરી અને વાલીઓ પાસેથી લાખો રૂપિયા લૂંટી રહ્યા છે. આ અંગે ચૈતન્ય ટેકનો સ્કૂલના પ્રિન્સિપાલ દ્વારા આ રજૂઆતને સમર્થન આપ્યું હતું અને તેમની પાસેથી જાણવા મળ્યું હતું કે હાલ તેઓ પાસે ગુજરાત શિક્ષણ બોર્ડની માન્યતા છે અને આ માન્યતા બાદ બે વર્ષ પછી તેઓ CBSE માટે અરજી કરશે. પરંતુ હાલ તેઓ પાસે CBSEની માન્યતા નથી. તેમજ ગુજરાત ભરમાં તેમની જે સંસ્થાઓ ચાલી રહી છે તેમની પાસે પણ CBSEની માન્યતાઓ નથી પરંતુ CBSE લેવલનો અભ્યાસ કરાવતા હોવાનો લૂલો બચાવ કર્યો હતો અને જે કર્મચારી દ્વારા ફરિયાદો કરવામાં આવી છે તે પાયા વિહોણી હોવાનો દાવો કર્યો હતો. આ સમગ્ર બાબતને લઈને જુનાગઢ પ્રાથમિક શિક્ષણ અધિકારી દ્વારા રજૂઆતને ધ્યાનમાં લઈને તપાસના આદેશ આપવામાં આવ્યા છે અને જો આ મામલે કંઈ પણ ચૂક દેખાશે તો સ્કૂલ સંચાલકો તેમજ શાળા સામે કાયદેસરની કાર્યવાહી કરવાની હૈયા ધારણા આપી છે.

ઓનલાઈન એપ્લિકેશન વડે વેચાણ કરાશે

રાજ્યની પહેલી સહકારી સુપર માર્કેટ ‘‘ગુજકો માર્ટ’’નો અમદાવાદમાં પ્રારંભ

ગુજકો માર્ટમાં ઓર્ગેનિક ઉત્પાદનો સાથે ૨૫ પ્રકારની હેલ્થ કિટ પણ મૂકાશે

(સંવાદદાતા દ્વારા)

અમદાવાદ, તા.૧૨

ગુજરાત રાજ્યની પહેલી સહકારી સુપર માર્કેટ ‘‘ગુજકો માર્ટ’’નો અમદાવાદ પ્રારંભ થયો છે. અમદાવાદના સાયન્સ સિટી રોડ વિસ્તારમાં ગુજકોમાસોલ દ્વારા રાજ્યના પ્રથમ ગુજકો માર્ટનું ઉદ્ઘાટન કરવામાં આવ્યું છે. આ ગુજકો માર્ટમાં ઓર્ગેનિક ઉત્પાદનોની સાથે ૨૫ પ્રકારની હેલ્થ કિટ પણ વેચવામાં આવશે. ગુજકો માર્ટ તેનું વેચાણ ઓનલાઈન એપ્લિકેશન વડે કરશે.

ગુજરાત કો-ઓપરેટીવ માર્કેટીંગ ફેડરેશન-ગુજકોમાસોલ દ્વારા આ સહકારી સુપર માર્કેટ-મોલનો પ્રારંભ કરાતા ગુજરાતમાં ‘‘સહકારી સુપર માર્કેટ’’ રિટેલ ચેઇનના વિકાસની દિશા ખૂલી છે. ઈફ્કોના ચેરમેન દિલીપ સંઘાણી અને ગુજરાત કો-ઓપરેટીવ બેન્કના ચેરમેન અજય પટેલ દ્વારા આ ગુજકો માર્ટને જનતા માટે ખુલ્લી મૂકવામાં આવી હતી. ઈફ્કોના ચેરમેન દિલીપ સંઘાણીએ જણાવ્યું હતું કે અમારો ઉદેશ્ય લોકોને ઓર્ગેનિક ખોરાક આપવાનો છે. ગુજકોમાસોલે આગામી સમયમાં આવા ૨૫૦ ગુજકો માર્ટ સ્થાપવાનો લક્ષ્યાંક રાખ્યો છે. મળતી માહિતી મુજબ ગુજકો માર્ટ મોટા શહેરો ઉપરાંત નાના તાલુકાઓમાં પણ કાર્યરત થશે. આ ગુજકો માર્ટમાં ઓર્ગેનિક ઉત્પાદનોની સાથે ૨૫ પ્રકારની હેલ્થ કિટ પણ વેચવામાં આવશે. તેમજ ગુજકો માર્ટ દ્વારા વેચાણ ઓનલાઈન એપ્લિકેશન દ્વારા કરવામાં આવશે. આગામી દિવસોમાં ગુજકો માર્ટ અમદાવાદ ઉપરાંત રાજકોટ, સુરત અને વડોદરામાં પણ કાર્યરત થશે. આ સંદર્ભે નિવેદન આપતાં દિલીપ સંઘાણીએ વધુમાં જણાવ્યું હતું કે અમારો ઉદ્દેશ્ય લોકોને ઓર્ગેનિક ફૂડ આપવાનો છે. ખેડૂતોની આવક વધારવાનો પણ પ્રયાસ છે. તેમણે કહ્યું કે ખેડૂતોને તેમની આવક વધારવા માટે તાલીમ આપવામાં આવી છે. ગુજકો માર્ટ દ્વારા ખેડૂતો પાસેથી સીધી ખરીદી કરવામાં આવશે. જયારે ગુજકોસોલ દ્વારા ઉત્પાદનમાં મૂલ્યવર્ધન કરવામાં આવશે. સહકાર દ્વારા સમૃદ્ધિ તરફ કામ થશે. તેમણે કહ્યું કે સહકારમાં ખેડૂતો અને સહકારી લોકો એકબીજા સાથે જોડાયેલા છે.

પોલીસ કમિશનરનાં જાહેરનામાનો ભંગ

સુભાષબ્રિજની RTO ઓફિસમાં અરજદારોના કામ કરવા આવેલો વૃદ્ધ એજન્ટ ઝડપાયો

RTO ઓફિસના ૧૦૦ મીટર વિસ્તારમાં એજન્ટના પ્રવેશ પર પ્રતિબંધ

(સંવાદદાતા દ્વારા)

અમદાવાદ, તા.૧૨

RTO ઓફિસમાં અરજદારોના કામ કરવા એજન્ટો સક્રિયા થઇ રહ્યા છે. ત્યારે અમદાવાદના સુભાષ બ્રિજ ખાતે આવેલી વાહન વ્યવહાર કચેરી (RTO)માંથી એજન્ટને સિક્યોરિટી સ્ટાફ દ્વારા ઝડપી પાડવામાં આવ્યો હતો. સિંગલ વિન્ડો બારી પાસે વૃદ્ધ એજન્ટ અરજદારોની અરજીઓ લઈને કામ કરતો હતો. RTO ઓફિસની આસપાસના ૧૦૦ મીટર વિસ્તારમાં એજન્ટના પ્રવેશ પર પ્રતિબંધ હોવાનું પોલીસ કમિશનરનું જાહેરનામું હોવા છતાં પણ એજન્ટ તરીકે ઓફિસમાં પ્રવેશ કરીને અરજદારોનું કામ કરતા ઝડપાયો હતો. મળતી માહિતી મુજબ, સુભાષબ્રિજ RTO ઓફિસમાં GISF સિક્યોરિટી એજન્સીમાં ફરજ બજાવતા હિરેન જોશી શુક્રવારે RTO ઓફિસ ખાતે પોતાની ફરજ ઉપર હાજર હતા. આ દરમિયાનમાં સિંગલ વિન્ડો બારી પાસે એક વૃદ્ધ વ્યક્તિ શંકાસ્પદ રીતે પ્રવૃત્તિ કરતા જણાયો હતો. જેથી તાત્કાલિક ધોરણે અન્ય સ્ટાફને બોલાવીને પકડી પાડવામાં આવ્યો હતો. મુખ્ય RTO અધિકારી જે.જે. પટેલ સમક્ષ તેમને લઈ જઈ જાણવા મળ્યું હતું કે, તેમનું નામ દાનાભાઈ મકવાણા (રહે. ચાંદખેડા) હોવાનું જણાવ્યું હતું. આરટીઓ ઓફિસ ખાતે એજન્ટ તરીકે અરજદારોને લાઇસન્સ અને અન્ય કામગીરી માટે તેઓ કામ કરે છે. RTO ઓફિસના ૧૦૦ મીટર વિસ્તારમાં એજન્ટના પ્રવેશ પર પ્રતિબંધ RTOમાં વાહન વ્યવહારને લગતા જેમ કે, લાઇસન્સ કઢાવવું, રીન્યુ કરાવવું, RC બુક વગેરેના કામો થતા હોય છે. અરજદારો અને ઝડપી કામ થાય તેના માટે કેટલાક લોકો વચેટિયા (એજન્ટ) બનીને કામ કરતા હોય છે. અરજદારોની પાસેથી કામ કરાવવા માટે વધારે પ્રમાણમાં કમિશન પેટે પૈસા લઈને કામ કરી આપતા હોય છે. RTOમાં પણ કેટલાક અધિકારીઓ અને એજન્ટો વચ્ચે ગોઠવણ થતી હોય છે. ત્યારે આવી પ્રવૃત્તિને રોકવા શહેર પોલીસ કમિશનર દ્વારા RTO ઓફિસના ૧૦૦ મીટર વિસ્તારમાં એજન્ટના પ્રવેશ પર પ્રતિબંધ અંગે જાહેરનામું બહાર પાડવામાં આવ્યું છે. જેથી દાનાભાઈએ પોલીસ કમિશનરના જાહેરનામાનો ભંગ કરતા તેમની વિરૂદ્ધ રાણીપ પોલીસ દ્વારા ગુનો નોંધી તપાસ હાથ ધરવામાં આવી છે.

અન્યાય અને ભેદભાવ વિરૂદ્ધ એકતા દર્શાવવા મુસ્લિમ મહાસંમેલન યોજાયું

અમદાવાદ,તા.૧૨

મુસ્લિમો સાથે થઈ રહેલા અન્યાય અને ભેદભાવ વિરૂદ્ધ એકતા દર્શાવવા અમદાવાદ શહેરમાં માઈનોરિટી કો-ઓર્ડિનેશન કમિટી (એમસીસી) દ્વારા મુસ્લિમ મહાસંમેલનનું આયોજન કરવામાં આવ્યું હતું. હાલનો સમય મુસ્લિમ સમાજ માટે ખુબ જ પડકાર ભર્યો છે. આ પડકારોનો સામનો મુસ્લિમોએ એકતા અને સામુહિકતા દર્શાવીને કરવો જોઈએ. મુસ્લિમ સમાજને એક સામુહિક ભાઈચારાની સખત જરૂરિયાત છે તે હેતુથી મહાસંમેલન યોજવામાં આવ્યો હતો. આજરોજ અમદાવાદ શહેરના ગાંધી હોલ ખાતે એમસીસી દ્વારા યોજાયેલ મહાસંમેલનમાં સમગ્ર ગુજરાતના તમામ જિલ્લાના લોકો સામેલ થયા હતા.

સંમેલનમાં mccના કન્વીનર મુજાહિદ નફિસે જણાવ્યું હતું કે રાજ્યમાં હાલની પરિસ્થિતિમાં એક થઈને મુશ્કેલીઓનો સામનો કરવો પડશે. જે બાબતે દરેક જિલ્લામાં એક કોર્ડીનેશન કમિટીની રચના કરવામાં આવશે જેમાં આલીમ, વકીલ, રાજનીતિક કાર્યકર્તા, સામાજિક કાર્યકર્તાઓનો સમાવેશ કરી ને પડકારોનો સામનો કરવાનું છે એ માટે ગુજરાત રાજ્ય કોર્ડિનેશન કમિટી પણ ગઠિત થશે. સંમેલનમાં ૨૦૨૩માં ગુજરાતમાં માઈનોરિટી સમુદાય ઉપર થયેલ ઘટનાઓનું સંકલન નિશાને પર જારી કરવામાં આવ્યું જેમાં ૧૨૩ ઘટનાઓનું ઉલ્લેખ કરવામાં આવ્યું. પૂર્વ ધારાસભ્ય ગ્યાસુદ્દીન શેખે જણાવ્યું કે આજના સમયે એક થઈને સમાજ માટે કામ કરવાનું છે. ધારાસભ્ય ઈમરાન ખેડાવાલાએ કહ્યું કે અમો મળીને સમાજ માટે કામ કરીશું. પૂર્વ ધારાસભ્ય સાબિર કાબ્લીવાલાએ પણ સમાજ માટે એક થવાની હાંકલ કરી હતી. સંમેલનમાં યુનુસ પટેલ, અમજદ શેખ, પરવેઝ મોમીન, ચિરાગ શેખ, અબ્દુલ કરીમ, મુફ્તી અબ્દુલ કય્યુમ, મુફ્તી અસ્જદ કાસમી, ઈકબાલ મિર્ઝા, પપ્પુ શેખ, અબ્દુલ અહદ પઠાણ, સગીર અંસારી, ઝૈનબ શેખ, સુહાના મન્સુરી, હાજી અસરાર મિર્ઝાબેગ, જુબેર પઠાણ, ઈકબાલ શેખ, જમિલા પઠાણ, હૂરા બેન દાની, અસલમ સાયકલવાલા, જબિર ચોકસી સહિત અન્ય લોકો હાજર રહ્યા હતા.

રાજ્યના શિક્ષકોનો દિવાળીના ૧૦ દિવસ પહેલાં પગાર કરવા રજૂઆત

શૈક્ષિક મહાસંઘ દ્વારા રાજ્યના મુખ્યમંત્રીને પત્ર લખી માગણી કરાઈ

(સંવાદદાતા દ્વારા)

અમદાવાદ,તા.૧૨

રાજ્યમાં દિવાળીના તહેવાર ચાલુ માસના અંતથી શરૂ થનાર છે ત્યારે રાજ્યની શાળામાં ફરજ બજાવતા શિક્ષકો અને અન્ય વહીવટી કર્મચારીઓ દિવાળીની ખરીદી સારી રીતે કરી શકે તે માટે ઓક્ટોબર માસનો પગાર દિવાળીના તહેવાર શરૂ થવાના ૧૦ દિવસ પહેલા કરવા માંગણી કરાઈ છે. પ્રાપ્ત માહિતી અનુસાર, રાજ્યની સરકારી તથા પ્રાથમિક, માધ્યમિક, ઉચ્ચતર માધ્યમિક શાળાના શિક્ષકો તથા કર્મચારીઓનો પગાર સરકારની વખતો વખતની સૂચના અનુસાર જે તે મહિનાના પછીના મહિનામાં પ્રથમ સપ્તાહમાં સામાન્ય રીતે થતો હોય છે. ચાલુ માસમાં જોઈએ તો ૨૮ ઓક્ટોબરથી ૩ નવેમ્બર દરમિયાન દિવાળીનો તહેવાર ઉજવવામાં આવનાર છે. આ તહેવાર રાજ્યમાં ખુબ જ ઉત્સાહભેર ઉજવાતો હોય છે. તહેવાર શરૂ થાય તેના દશ દિવસ પહેલાથી જ રાજ્યના લોકો તહેવારને અનુલક્ષીને ખરીદી કરતા હોય છે.આમ, તહેવારની ખરીદી માટે લોકોને અગવડતા ન પડે તે માટે ઓક્ટોબર માસનો શિક્ષકો તથા વહીવટી કર્મચારીઓનો પગાર દિવાળીના તહેવારનો દશ દિવસ પહેલા કરવામાં આવે તેવી માંગણી કરવામાં આવી છે. અખિલ ભારતીય રાષ્ટ્રીય શૈક્ષિક મહાસંઘના અધ્યક્ષ ભીખાભાઈ પટેલે રાજ્યના મુખ્યમંત્રીને આ મુદ્દે પત્ર લખ્યો છે. જેમાં ઓક્ટોબર માસના અંતથી દિવાળીના તહેવારો શરૂ થતાં હોવાથી તહેવારની શરૂઆત થાય તેના ૧૦ દિવસ પહેલા પગાર કરી દેવામાં આવે તેવી માંગણી કરવામાં આવી છે.

ઈઝરાયેલનો દક્ષિણ ગાઝા પટ્ટીમાં શાળાઓ પર ભયાનક બોંબમારો, બાળકો સહિત ૩૦ પેલેસ્ટીની નાગરિકોનાં મોત

વિસ્થાપિત થયેલા નાગરિકોની રાહત છાવણીમાં આઠ જેટલી શાળાઓની બિલ્ડિંગ ઉપર ભયાનક હવાઈ હુમલા કરવામાં આવતા એક જ હુમલામાં ૧૮ માર્યા ગયા

(એજન્સી) તા.૧૨

દક્ષિણ ગાઝા પટ્ટી વિસ્તારના જબાલિયા શહેરમાં આવેલા વિસ્થાપિત નાગરિકોના કેમ્પ ઉપર ઈઝરાયેલ દ્વારા સતત હવાઈ હુમલા કરવામાં આવતા બાળકો સહિત ૩૦ લોકોનાં મોત થયાનું જાહેર થયું છે કે શુક્રવારે આ ભયાનક હત્યાકાંડ ઈઝરાયેલના હવાઈ હુમલામાં સર્જાયો છે.

સિવિલ ડિફેન્સ એજન્સી ગાઝાએ જાહેર કર્યું હતું કે મરનારમાં મહિલાઓ અને બાળકો પણ સામેલ છે. શુક્રવારે રાત્રે કેમ્પની શાળાઓ પર બોમ્બવર્ષા કરવામાં આવી હતી જેના કારણે જબલિયા રેફ્યુજી કેમ્પનો નાશ થયો હતો. હજુ ૧૪ લોકો ગુમ હોવાનું એજન્સીના પ્રવક્તા મહેમુદ બસલે જણાયું હતું.

૧૮ જેટલી શાળાઓની બિલ્ડિંગ કેમ્પમાં આવેલી હતી બોમ્બમારાને લીધે ઈમારતોનો નાશ થયો હતો અને કાટમાળ હેઠળ ડઝન લોકો ફસાયા હોવાનું જાણવા મળ્યું છે. જબલિયા કેમ્પમાં શાળાઓમાં લોકો આશરો લઈ રહ્યા હતા ત્યારે હવાઈ હુમલા કરવામાં આવ્યા હતા. આવી કુલ ૮ બિલ્ડિંગો નાશ પામી હોવાનું ન્યુ એજન્સીએ જણાવ્યું હતું પહેલા એક જ હુમલામાં ૧૮ લોકો માર્યા ગયા હતા અને કુલ ૩૦નાં મોત થયા છે.

ઈઝરાયેલી મિલિટરી દ્વારા શાળાઓ પર હુમલા અંગેના સવાલો વિશે કોઈ પ્રતિક્રિયા આપવામાં આવી નથી. અઠવાડિયે જબલિયા કેમ્પને ઈઝરાયેલના લશ્કરે ઘેરી લીધું હતું અને આ વિસ્તાર ખાલી કરી દેવાનો હુકમ બહાર પાડ્યો હતો. પરંતુ લોકો અહીંની શાળાઓમાં આશરો લઈ રહ્યા હતા અને તેમના ઉપર શુક્રવારે બોમ્બનો વરસાદ વરસાવી દેવામાં આવ્યો હતો. પરિણામે વધુ એક નરસંહાર થયો છે. નિષ્ણાતો કહે છે કે ઈઝરાયેલી આર્મી વંશિય રીતે નાગરિકોનો નાશ કરીને આ વિસ્તારને એમનાથી સાફ કરી દેવા માંગે છે. અત્યાર સુધીમાં ઈઝરાયેલના યુદ્ધના કારણે અને ઈઝરાયેલી સેનાના હુમલા તથા હવાઈ આક્રમણને કારણે ૧૭,૦૦૦ બાળકો તથા ૧૧,૦૦૦ મહિલાઓ સહિત ૪૨,૦૦૦ નાગરિકોનાં મોત થયા છે જેમાં ૧૦૦૦ જેટલા તબીબો અને આરોગ્ય કર્મીઓ પણ છે અને ૧૭૪ પત્રકારો પણ માર્યા ગયા છે. ઈઝરાયેલી લશ્કરે હોસ્પિટલો તથા શાળાની ઈમારતો અને યુનિવર્સિટીની બિલ્ડિંગો અને રાહત છાવણીઓને જાણી જોઈને નિશાન બનાવી છે અને એમના પર ભયાનક વર્ષા કરી છે. આ રીતે અત્યાર સુધીમાં ૨૪ લાખ લોકો વિસ્થાપિત થઈ ચૂક્યા છે.

ઈઝરાયેલે દક્ષિણ લેબેનોનમાં સંયુક્ત રાષ્ટ્રને નિશાન બનાવ્યું, ઉત્તર ગાઝાને 'ખંડેર'માં ફેરવ્યું

(એજન્સી) તા.૧૨

સૈન્ય વિશ્લેષકોના અહેવાલો અનુસાર, ગાઝામાંથી રોકેટ ઈઝરાયેલને નિશાન બનાવી રહ્યા છે અને અલ-અક્સા શહીદ બ્રિગેડે ઈઝરાયેલના શહેર સેડરોટ પર રોકેટ છોડ્યા છે. ઉત્તરી ગાઝામાંથી શુક્રવારે રોકેટ છોડવામાં આવ્યું હતું, જ્યાં ઈઝરાયેલી દળો પેલેસ્ટીની સશસ્ત્ર પ્રતિકાર, યુએસ સ્થિત થિંક ટેક ધ ઈન્સ્ટિટ્યૂટ ફોર ધ સ્ટડી ઓફ વોર (ISW) અને ક્રિટિકલ થ્રેટ્સ પ્રોજેક્ટને જડમૂળથી ખતમ કરવા માટે એક અઠવાડિયાથી લાંબી કઠોર જમીન અભિયાન ચલાવી રહ્યા છે. (CTP) અહેવાલમાં જણાવ્યું હતું. નવીનતમ ISW-CTP સંયુક્ત અહેવાલ અનુસાર, પેલેસ્ટીની ઈસ્લામિક જેહાદ, અલ-અક્સા શહીદ બ્રિગેડ, રાષ્ટ્રીય પ્રતિકાર બ્રિગેડ, પોપ્યુલર ફ્રન્ટ ફોર ધ લિબરેશન ઓફ પેલેસ્ટીન અને પોપ્યુલર રેઝિસ્ટન્સ કમિટીના લડાકુઓ શુક્રવારે જબલિયામાં મોર્ટાર હુમલા કર્યા હતા. પેલેસ્ટીની મુજાહિદ્દીન બ્રિગેડે પણ જબલિયા શરણાર્થી શિબિરમાં એક ટાંકીને નિશાન બનાવવા માટે ઈમ્યુવાઈઝ્ડ એક્સપ્લોઝિવ ડિવાઈસ (આઈઈડી)નો ઉપયોગ કર્યો હતો, જેમાં શુક્રવારે દક્ષિણ ગાઝામાં ઈઝરાયેલી સૈનિકનું મૃત્યુ થયું હતું.

ઉત્તરી ગાઝામાં ઈઝરાયેલ દ્વારા હુમલામાં વધારો થતાં જબાલિયામાં હજારો લોકો ફસાયા

(એજન્સી) તા.૧૨

ઈઝરાયેલી દળોએ ગાઝા પટ્ટીમાં ઘાતક હુમલા કર્યા છે, જેમાં દેઈર અલ-બાલાહ, મગાજી અને નુસરત શરણાર્થી શિબિરો, ગાઝા સિટી અને જબાલિયા શરણાર્થી શિબિરનો સમાવેશ થાય છે, જ્યાં એમએસએફએ જણાવ્યું કે હજારો લોકો ફસાયેલા છે. પેલેસ્ટીની ચિકિત્સકોએ જણાવ્યું કે શુક્રવારે ગાઝામાં ઈઝરાયેલી હુમલામાં ઓછામાં ઓછા ૪૧ લોકો મૃત્યુ પામ્યા હતા, જેમાંથી અડધા ઉત્તર ગાઝાના જબાલિયામાં હતા, જ્યાં ઈઝરાયેલી દળો ક્રૂર જમીની હુમલાઓ કરી રહ્યા છે. નાગરિક સંરક્ષણના પ્રવક્તા મહમૂદ બસ્સલે જણાવ્યું કે શુક્રવારે સાંજે ગાઝા સિટીના દક્ષિણ-પશ્ચિમમાં અલ-દયાહ પરિવારના રહેણાંક ઘર પર થયેલા હુમલામાં છ લોકો મૃત્યુ પામ્યા હતા. અલ જઝીરાના હાની મહમૂદે, મધ્ય ગાઝામાં દેર અલ-બલાહથી અહેવાલ આપતા જણાવ્યું કે સતત હુમલાઓ 'માત્ર એક જ નિષ્કર્ષ દોરે છે કોઈપણ દેખીતા હેતુ વિના, માત્ર હત્યા ખાતર સામૂહિક હત્યા.' તેમણે

જણાવ્યું કે 'જ્યારે આપણે દેઈર અલ-બાલાહની હોસ્પિટલમાં આવતા મૃત્યુને જોઈએ છીએ, ત્યારે આપણે સમાન પેટર્ન જોઈએ છીએ, જેમાં મોટાભાગની મહિલાઓ અને બાળકો છે. 'જો તેઓ નસીબદાર હશે, તો તેઓ અહીં એક જ ભાગમાં મળશે.' આંતરરાષ્ટ્રીય ચેરિટી ડોક્ટર્સ વિદાઉટ બોર્ડર્સ, જે તેના ફ્રેન્ચ નામ એમએસએફ દ્વારા ઓળખાય છે, તેણે શુક્રવારે જણાવ્યું કે ઈઝરાયેલના હુમલાને કારણે હજારો લોકો જબાલિયા શરણાર્થી શિબિરમાં ફસાયા છે. 'કોઈને અંદર કે બહાર જવાની મંજૂરી નથી; જે કોઈ પ્રયાસ કરે છે તેને ગોળી મારી દેવામાં આવે છે,' એમએસએફ પ્રોજેક્ટ કોઓર્ડિનેટર સારાહ વુલસ્ટેકે પર જણાવ્યું હતું. તેમણે જણાવ્યું કે જબલિયામાં એમએસએફના પાંચ કર્મચારીઓ ફસાયેલા છે.

ગાઝા આધુનિક ઈતિહાસમાં સૌથી વધુ સંખ્યામાં વિકલાંગ બાળકોનું ઘર છે : સંયુક્ત રાષ્ટ્ર

(એજન્સી) તા.૧૨

સંયુક્ત રાષ્ટ્રના એક વરિષ્ઠ અધિકારીએ બુધવારે સુરક્ષા પરિષદને જણાવ્યું કે ગાઝા આધુનિક ઈતિહાસમાં સૌથી વધુ સંખ્યામાં વિકલાંગ બાળકોનું ઘર છે. માનવતાવાદી બાબતોના સંકલન (OCHA)ના કાર્યાલયના ફાઈનાન્સિંગ અને ભાગીદારી વિભાગના નિયામક લિસા ડોગર્ટીએ જણાવ્યું કે મહિલાઓ અને બાળકો યુદ્ધના આઘાતથી અપ્રમાણસર અસરગ્રસ્ત છે અને દરરોજ દસ બાળકો તેમના એક અથવા બંને પગ ગુમાવી રહ્યા છે. તેમણે જણાવ્યું કે "ગાઝા આધુનિક ઈતિહાસમાં સૌથી વધુ સંખ્યામાં વિકલાંગ બાળકોનું ઘર છે, ત્યાંની સ્ત્રીઓમાં બાળજન્મ દરમિયાન ગર્ભપાત અથવા મૃત્યુ થવાની શક્યતા ત્રણ ગણી વધારે છે. "અમે શું થઈ રહ્યું છે તેની અજ્ઞાનતાનો દાવો કરી શકતા નથી અને ન તો આપણે તેને અવગણી શકીએ છીએ," તેમણે કાઉન્સિલ અને સભ્ય દેશો પર પગલાં લેવા માટેના તેમના આહ્વાનને પુનરાવર્તિત કરતા જણાવ્યું કે "આ અત્યાચારોનો અંત આવવો જ જોઈએ."

તેમણે ચેતવણી આપી કે આરોગ્ય ક્ષેત્રના વ્યવસ્થિત અને

સતત લક્ષ્યાંકને લીધે, ગાઝા પટ્ટીમાં ૨૦ લાખથી વધુ લોકો મૂળભૂત આરોગ્ય સેવાઓથી વંચિત છે, જેમાં ૫૦,૦૦૦થી વધુ સગર્ભા સ્ત્રીઓ પ્રસૂતિ સંભાળથી વંચિત છે.

ગાઝા યુદ્ધ વચ્ચે નિકારાગુઆએ ઈઝરાયેલ સાથે રાજદ્વારી સંબંધો તોડી નાખ્યા

(એજન્સી) તા.૧૨

નિકારાગુઆની સરકારે જાહેરાત કરી છે કે તે ઈઝરાયેલ સાથે રાજદ્વારી સંબંધો તોડી નાખશે, ગાઝામાં યુદ્ધ વચ્ચે વૈશ્વિક મંચ પર દેશની અલગતામાં વધારો કરશે. નિકારાગુઆના વાઈસ પ્રેસિડેન્ટ રોઝારિયો મુરિલોએ શુક્રવારે રાજ્યના મીડિયામાં આ પગલાની જાહેરાત કરી હતી, જ્યારે દેશની કોંગ્રેસે ગાઝા યુદ્ધની એક વર્ષની વર્ષગાંઠના રોજ ૭ ઓક્ટોબરના રોજ પગલાં લેવાનો ઠરાવ પસાર કર્યો હતો. મુરિલો, જે રાષ્ટ્રપતિ ડેનિયલ ઓર્ટેગાની પત્ની છે, જણાવ્યું કે તેમના પતિએ સરકારને 'ઈઝરાયેલની ફાસીવાદી અને નરસંહાર સરકાર સાથે રાજદ્વારી સંબંધો તોડવા' સૂચના આપી હતી. આ જાહેરાત મોટે ભાગે સાંકેતિક છે, કારણ કે નિકારાગુઆની રાજધાની મનાગુઆમાં ઈઝરાયેલનો કોઈ કાયમી રાજદૂત નથી અને બંને દેશો વચ્ચેના સંબંધો લગભગ નહિવત્ છે તેમ છતાં આ જાહેરાત ગાઝા અને લેબેનોનમાં ક્રૂર ઝુંબેશના સમયે આવી છે, જેમાં ઈઝરાયેલ રાજદ્વારી તપાસ હેઠળ છે. મધ્ય પૂર્વમાં વધતા હુમલાઓ માટે ગાઝામાં

મૃત્યુઆંક ૪૨,૦૦૦ને વટાવી ગયો છે અને લેબેનોનમાં બોમ્બ વિસ્ફોટ અભિયાનમાં હજારો લોકો મૃત્યુ પામ્યા છે, જેમાંથી ઘણા છેલ્લા કેટલાક અઠવાડિયામાં છે. નિકારાગુઆ સરકારે શુક્રવારે ગાઝામાં ઈઝરાયેલના યુદ્ધની ટીકા કરતા જણાવ્યું કે આ લડાઈ હવે 'લેબેનોન સુધી ફેલાઈ ગઈ છે અને સીરિયા, યમન અને ઈરાન માટે ગંભીર ખતરો છે.' ગાઝા યુદ્ધનો વિરોધ લેટિન અમેરિકામાં પ્રમાણમાં વ્યાપક રહ્યો છે, જ્યાં બ્રાઝિલ, કોલંબિયા અને ચિલી જેવા દેશોમાં ડાબેરી નેતાઓ ઈઝરાયેલના સ્વર ટીકાકારો તરીકે ઉભરી આવ્યા છે.

ઈઝરાયેલમાં ૧૯૭૩ બાદ પહેલીવાર યુદ્ધ વચ્ચે યહૂદી કેલેન્ડરના સૌથી પવિત્ર દિવસ યોમ કીપુરને મનાવવામાં આવ્યો; સૈનિકોને ઉપવાસ ન કરવાની સૂચના અપાઈ

આખા દેશમાં તમામ સ્ટોર અને ધંધા રોજગાર તથા જાહેર પરિવહન વ્યવસ્થા અને તમામ ટેલિવિઝન પ્રસારણ બંધ રહ્યા અને દેશ આખામાં રજા જાહેર થઈ

(એજન્સી) તેલ અવીવ, તા.૧૨

શનિવારે યહૂદી કેલેન્ડરના સૌથી પવિત્ર ગણાતા દિવસ યોમ કીપુરની સમગ્ર ઈઝરાયેલમાં જાહેર રજા સાથે ઉજવણી કરવામાં આવી હતી અને ૧૯૭૩ બાદ પહેલીવાર યુદ્ધના માહોલમાં પણ આ દિવસની ઉજવણી કરવામાં આવી છે. યુદ્ધના મોરચે જોડાયેલા સૈનિકોને આ દિવસે ઉપવાસ ન કરવાનો આદેશ આપવામાં આવ્યો હતો. લેબેનોન અને ગાઝા પટ્ટીમાં ઈઝરાયેલની સેના યુદ્ધ કરી રહી છે અને ઈરાન તથા યમન તરફથી ઈઝરાયેલ પર સતત રોકેટમારા થઈ રહ્યા છે એવા યુદ્ધના વાતાવરણમાં પહેલી વખત દેશભરમાં પવિત્ર દિવસની ઉજવણી કરવામાં આવી હતી અને આખા દેશમાં જાહેર રજા રાખવામાં આવી હતી. તમામ ધંધા રોજગાર તથા સ્ટોર દુકાનો તથા જાહેર વિતરણ વ્યવસ્થા અને ટેલિવિઝન પ્રસારણો બંધ રહ્યા હતા. યહૂદી લોકોએ આખો દિવસ ઉપવાસ કરીને અને

પ્રાર્થના તથા પ્રાયશ્ચિત કરીને દિવસ મનાવ્યો હતો. નવા નિયુક્ત થયેલા મુખ્ય યહૂદી પાદરી ડેવિડ યુસુફે સૈનિકોને યુદ્ધના મોરચે પવિત્ર દિવસે ઉપવાસ ન કરવાનો આદેશ કર્યો હતો. યહૂદી કેલેન્ડરમાં યોમ કીપુર સૌથી પવિત્ર દિવસ આપણા માટે ગણાય છે. જે રોષ હર્ષનાદથી શરૂ થાય છે અને દસ દિવસ બાદ પરિપૂર્ણ થાય છે જે યહૂદી નવા કેલેન્ડરની શરૂઆત છે એ દિવસને રોસે હસનાહ કહેવામાં આવે છે એ દિવસે તમામ યહૂદી ૨૫ કલાકના ઉપવાસ કરે છે.

નોંધ : દૈનિકમાં પ્રકાશિત થતા લેખોમાંના વિચારો જે-તે લેખકોના પોતાના છે. 'ગુજરાત ટુડે' તેની સાથે સહમત હોય એ જરૂરી નથી.

'આ પૃથ્વી પર કોઈપણ રીતથી કરાયેલો કાલ્પનિક પ્રચાર પણ પેલેસ્ટીનના ઘાને છૂપાવી કે રૂઝાવી શકે નહીં : પેન પિન્ટર પારિતોષિકની સ્વીકૃતિ વખતે અરૂંધતિ રોયનું ચોટદાર ભાષણ

"હું નિંદાની કે તિરસ્કારની રમત રમવાનો ઈન્કાર કરૂં છું, મને મારી જાતને સ્પષ્ટ કરવા દો, હું પીડિતોને કહેતી નથી કે તેમણે જુલમનો પ્રતિકાર કેવી રીતે કરવો અથવા તેમના મિત્ર દેશ કોણ હોવા જોઈએ"

અરૂંધતિ રોયનું આ પારિતોષિક માટે નામ થયાના થોડા સમય પછી, તેમણે જાહેરાત કરી કે ઈનામની તમામ રકમને તે પેલેસ્ટીની ચિલ્ડ્રન્સ રિલીફ ફંડમાં દાન કરે છે. તેમણે બ્રિટીશ-ઈજિપ્શીયન લેખક અને કાર્યકર, અલા અબ્દ અલ-ફત્તાહને 'બહાદુર લેખક' ગણાવીને તેમને આ પુરસ્કારના સહભાગિતા ગણાવ્યા હતા. બ્રિટિશ લાઈબ્રેરીમાં ૧૦ ઑક્ટોબર ૨૦૨૪એ સાંજે પુરસ્કારની સ્વીકૃતિ વખતનું તેમનું ભાષણ નીચે મુજબ છે.

મને PEN પિન્ટર પુરસ્કારથી સન્માનિત કરવા બદલ હું ENGLISH PENના સભ્યો અને જ્યુરીના સભ્યોનો આભાર માનું છું. હું આ વર્ષના હિંમતવાન લેખકના નામની જાહેરાત કરીને શરૂઆત કરવા માંગું છું કે જેમની સાથે મેં આ એવોર્ડ શેર કરવાનું પસંદ કર્યું છે.

નમસ્કાર! અલા અબ્દ અલ-ફત્તાહ, એક બહાદુર લેખક અને મારા સાથી પુરસ્કાર વિજેતા, આપને મારી શુભેચ્છાઓ.

અમને આશા અને પ્રાર્થના હતી કે, આપને સપ્ટેમ્બરમાં મુક્ત કરવામાં આવશે, પરંતુ ઈજિપ્તની સરકારે નિર્ણય કરીને નક્કી કર્યું કે આપ ખૂબ સુંદર લેખક તો છો જ સાથે સાથે એક ખૂબ જ ખતરનાક વિચારક છો. જેમને મુક્ત કરી શકાય તેમ નથી. પણ આપ અહીં અમારી સાથે આ રૂમમાં છો. આપ અહીંયાં સૌથી મહત્વપૂર્ણ વ્યક્તિ છો.

જેલમાંથી આપે લખ્યું હતું કે, "મારા શબ્દોમાં શક્તિ જતી રહી હોવા છતાં તેણે મારામાંથી બહાર નીકળવાનું ચાલુ રાખ્યું. મારી પાસે હજુ પણ અવાજ હતો, ભલેને તેના અવાજને માત્ર મુઠ્ઠીભર લોકો સાંભળે." અમે આપને ખૂબ નજીકથી સાંભળી રહ્યા છીએ, આલા અબ્દ.

મારી પ્રિય નાઓમી ક્લેઈન, મારી અને આલાની મિત્ર, આપને પણ શુભેચ્છાઓ. આજે રાત્રે અહીં પધારવા બદલ આભાર. તે મારા માટે વિશ્વ સમાન છે.

અહીં એકત્ર થયેલા આપ બધાને પણ શુભેચ્છાઓ. હું એવા પણ અનઉપસ્થિત મિત્રો કે જે ભારતમાં જેલમાં બંધ છે મારા સાથી વકીલો મિત્રો, શિક્ષણવિદો, વિદ્યાર્થીઓ, પત્રકારો - ઉમર ખાલિદ, ગુલ્ફિશા ફાતિમા, ખાલિદ સૈફી, શર્જિલ ઈમામ, રોના વિલ્સન, સુરેન્દ્ર ગાડલિંગ આપ સર્વને યાદ કરી રહી છું. મહેશ રાઉત. હું આપની સાથે વાત કરું છું, મારા મિત્ર ખુર્રમ પરવેઝ, મને ખબર છે કે તે સૌથી નોંધપાત્ર લોકોમાંના એક છે, આપ ત્રણ વર્ષથી જેલમાં છો, અને ઈરફાન મેહરાજ અને કાશ્મીર અને દેશભરમાં જેલમાં બંધ હજારો લોકો સાથે જેમનું જીવન બરબાદીમાં પસાર થઈ રહ્યું છે. આ તમામ મિત્રોને પ્રણામ કરું છું. જ્યારે ENGLISH PENના અધ્યક્ષ અને પિન્ટર પેનલના રુથ બોર્થવિકે મને આ સન્માન વિશે સૌપ્રથમ પત્ર લખ્યો ત્યારે તેમણે કહ્યું હતુ કે, પિન્ટર પુરસ્કાર એવા લેખકને એનાયત કરવામાં આવે છે જેમણે આપણા જીવન અને આપણા સમાજના વાસ્તવિક સત્યને 'નિરંતર અને બેધડક રીતેમક્કમ રહીને ઉગ્ર બૌદ્ધિક નિશ્ચય' વ્યાખ્યાયિત કરવાનો પ્રયાસ કર્યો છે. તે હેરોલ્ડ પિન્ટરના નોબેલ પુરસ્કાર સ્વીકૃતિ ભાષણમાંથી એક અવતરણ છે. 'અનફ્લિંચિંગ' શબ્દે મને એક ક્ષણ માટે વિરામ આપ્યો, કારણ કે હું મારી જાતને એવી વ્યક્તિ માનું છું જે લગભગ હંમેશા ચંચળ રહે છે. હું 'ફ્લિંચિંગ' અને 'અનફ્લિંચિંગ'ની થીમ પર થોડું ધ્યાન આપવા માંગું છું. હું ૧૯૮૦ના દાયકાના અંતમાં લંડનમાં યુએસ એમ્બેસીમાં એક મીટિંગમાં હાજર હતી. જ્યાં હેરોલ્ડ પિન્ટર દ્વારા શ્રેષ્ઠ રીતે દર્શાવવામાં આવી હતી :

"યુનાઈટેડ સ્ટેટ્સ કૉંગ્રેસ નિકારાગુઆ રાજ્ય સામેના તેમના વિરોધી અભિયાનમાં વધુ પૈસા આપવા કે કેમ તે નક્કી કરવા જઈ રહી હતી. હું નિકારાગુઆ વતી બોલતા પ્રતિનિધિમંડળનો સભ્ય હતો પરંતુ આ પ્રતિનિધિમંડળના સૌથી મહત્વપૂર્ણ સભ્ય ફાધર જહોન મેટકાફ હતા. યુ.એસ. બોડીના નેતા રેમન્ડ સીટ્ઝ હતા (પછી એમ્બેસેડરમાં બીજા નંબરે હતા). ફાધર મેટકાલ્ફે કહ્યું: 'સર, હું નિકારાગુઆના ઉત્તરમાં પેરિશ (એક પાદરીના હાથ નીચેનો પ્રદેશ)નો હવાલો સંભાળું છું, મારા લોકોએ એક શાળા, એક આરોગ્ય કેન્દ્ર અને એક સાંસ્કૃતિક કેન્દ્ર બનાવ્યું. અમે શાંતિથી ત્યાં રહેતા હતા. થોડા મહિના પહેલા વિરોધીઓએ મારા પેરિશ પર હુમલો કર્યો: તેઓએ સ્કૂલ, આરોગ્ય કેન્દ્ર અને સાંસ્કૃતિક કેન્દ્ર બધુ તોડી નાખ્યું. તેમણે પરિચારિકાઓ અને શિક્ષિકાઓ પર બળાત્કાર કર્યો. ચિકિત્સકોની ક્રૂર રીતે હત્યા કરી નાંખી. તેઓએ તમામ બર્બરતા વટાવી નાખી. યુ.એસ. સરકાર આ આઘાતજનક આતંકવાદી પ્રવૃત્તિમાંથી પોતાનું સમર્થન પાછું ખેંચી લે.'

રેમન્ડ સીટ્ઝ એક તર્કસંગત, જવાબદાર અને અત્યંત સુસંસ્કૃત માણસ તરીકેની ખૂબ જ સારી પ્રતિષ્ઠા ધરાવતા હતા. રાજદ્વારી વર્તુળોમાં તેમનું ખૂબ સન્માન હતું. તેમણે થોડીક ગંભીરતા સાથે વાત કરીને કહ્યું, "ફાધર, હું તમને કંઈક કહું. યુદ્ધમાં, નિર્દોષ લોકો હંમેશા પીડાય છે. ચારોતરફ મૌન છવાઈ ગયું હતું. અમે તેની સામે જોયું. તે ડગ્યા નહીં.

યાદ કરો કે પ્રમુખ રીગને વિરોધીઓને, આપણા સ્થાપક જનકોના નૈતિક સમકક્ષ તરીકે ઓળખાવ્યા હતા. તેમના શબ્દસમૂહનો વળાંક સ્પષ્ટ હતો. તેમણે તેમનો ઉપયોગ CIA-સમર્થિત અફઘાન મુજાહિદ્દીનનું વર્ણન કરવા માટે પણ કર્યો હતો, જેઓ પછી તાલિબાનમાં રૂપાંતરિત થયા હતા. આ એ જ તાલિબાનો છે જે યુએસ આક્રમણ અને કબજા સામે વીસ વર્ષ લાંબી લડાઈ ચલાવીને આજે અફઘાનિસ્તાનમાં શાસન કરે છે. વિરોધીઓ અને મુજાહિદ્દીન પહેલાં, વિયેતનામમાં યુદ્ધ થયું હતું અને યુએસ લશ્કરી સૈનિકોનો સિદ્ધાંત 'કિલ એનિથિંગ ધેટ મૂવ્સ'નો છે. જો આપ પેન્ટાગોન પેપર્સ અને વિયેતનામમાં યુ.એસ.ના યુદ્ધના ઉદ્દેશ્યો પરના અન્ય દસ્તાવેજો વાંચો તો તમે નરસંહાર કેવી રીતે કરવો તે વિશે કેટલીક જીવંત અસ્પષ્ટ ચર્ચાઓને જાણી શકો છો. લોકોને સીધા મારી નાખવા અથવા તેમને ધીમે ધીમે ભૂખે મરવા દેવા આ બેમાંથી શું વધુ સારું દેખાશે છે? પેન્ટાગોનમાં બિચારા મેન્ડરિનોએ જે સમસ્યાનો સામનો કરવો પડ્યો તે એ હતી કે, અમેરિકનોથી વિપરીત, જેઓ તેમના મતે, 'જીવન, સુખ, સંપત્તિ, શક્તિ' ઇચ્છી છે, એશિયનો સ્થિરપણે સ્વીકારે છે... સંપત્તિનો વિનાશ અને જીવનનું નુકસાન' અને અમેરિકાને તેમના 'વ્યૂહાત્મક તર્કને તેના નિષ્કર્ષ સુધી લઈ જવા દબાણ કરે છે, જે એક ભયંકર બોજ unflinchingly વહન કરવા માટેનો નરસંહાર છે. અને આપણે આટલા સમય પછી એક વર્ષ સમય પછી બીજા નરસંહારને જોઇ રહ્યાં છીએ.

વસાહતી કબજા અને રંગભેદી રાજયના બચાવમાં ગાઝા અને હવે લેબેનોનમાં યુએસ અને ઈઝરાયેલ દ્વારા કરાઇ રહેલો નિરંતર નરસંહાર. અત્યાર સુધીમાં મૃત્યુઆંક સત્તાવાર રીતે ૪૨,૦૦૦ છે, જેમાં મોટાભાગની મહિલાઓ અને બાળકો છે. આમાં એવા લોકોનો સમાવેશ થતો નથી કે જેઓ ઇમારતોના કાટમાળ નીચે ચીસો પાડતા મૃત્યુ પામ્યા છે અને જેમના મૃતદેહ હજુ સુધી મળ્યા નથી. ઓક્સફેમના તાજેતરના અભ્યાસમાં જણાવાયું છે કે છેલ્લા ૨૦ વર્ષમાં અન્ય કોઈપણ યુદ્ધમાં માર્યા ગયેલા બાળકો કરતાં યુદ્ધમાં ઈઝરાયેલે ગાઝામાં વધારે બાળકો મારી નાખ્યાં છે. એક નરસંહાર પ્રત્યે તેમની ઉદાસીનતાના પ્રારંભિક વર્ષો માટેના

તેમના સામૂહિક અપરાધને શાંત કરવા - લાખો યુરોપિયન યહૂદીઓનો નાઝી સંહાર - યુનાઈટેડ સ્ટેટ્સ અને યુરોપે બીજા માટે આધાર તૈયાર કર્યા છે.

ઈતિહાસમાં વંશીય સફાઇ અને નરસંહાર કરનાર ઈઝરાયેલના ઝાયોનિસ્ટ ખુદને 'પસંદીદા લોકો' માને છે, તેઓએ પેલેસ્ટીનીઓને તેમની જમીન પરથી ખદેડીને, તેમની હત્યા કરતા પહેલા તેમની સાથે બર્બરતાની શરૂઆત કરી હતી.

વડાપ્રધાન મેનાકેમ બેગિને પેલેસ્ટીનીઓને 'બે પગવાળા જાનવરો' કહ્યા છે, યિત્ઝાક રાબિને તેઓને તિત્તીધોડા કહ્યા જેને 'કચડી શકાય' અને ગોલ્ડા મીરે કહ્યું કે, 'પેલેસ્ટીન જેવી કોઈ વસ્તુ નથી.'

ફાસીવાદ સામેના પ્રખ્યાત યોદ્ધા વિન્સ્ટન ચર્ચિલે કહ્યું, "હું કબૂલ કરતો નથી કે ગમાણમાં લાંબા સમયથી રહેતા કૂતરાનો ગમાણ પર અધિકાર હોતો નથી. ગમાણ પર અંતિમ અધિકાર ફક્ત 'ઉચ્ચ જાતિ'નો જ હોય છે.

એકવાર તે આવા બે પગવાળા જાનવરો, તિત્તીધોડાઓ અને અવિદ્યમાન લોકોની હત્યા કરીને તેમની વંશીય રીતે સફાઈ કરવામાં આવી હતી અને એક નવી ભૂમિને દેશ બનાવીને તેના જન્મની ઉજવણી કરવામાં આવી હતી. ઈઝરાયેલનું પરમાણુ-સશસ્ત્ર યુએસ અને યુરોપ માટે મધ્ય પૂર્વની કુદરતી સંપત્તિ અને સંસાધનોના પ્રવેશદ્વાર તરીકે સેવા આપવાનું હતું. આ નવા રાજયને નિઃસંકોચ અને નિઃશંકપણે સમર્થન આપવામાં આવ્યું હતું. શસ્ત્રો અને પૈસા મોકલવામાં આવ્યા હતા. તે ગમે તે ગુના કરે તો પણ પંપાળીને પ્રશંસા કરવામાં આવી હતી. તેનો કોઈ શ્રીમંત ઘરના સંરક્ષિત બાળકની જેમ ઉછેર થયો હતો, જેના માતાપિતા અત્યાચાર પર અત્યાચાર કરતા ગર્વથી સ્મિત કરતા રહે છે. આજે તે કોઈ આશ્ચર્ય નથી કે તે નરસંહાર કરીને ખુલ્લેઆમ બડાઈ મારે છે. ઈઝરાયેલી સૈનિકોએ શિષ્ટાચારની બધી ભાવના ગુમાવી દીધી હોય તેવું લાગે છે. તેઓ મારી નંખાયેલી અથવા વિસ્થાપિત કરાયેલી સ્ત્રીઓના જાંગિયા પહેરીને, મરી રહેલા પેલેસ્ટીનીઓને અને ઘાયલ બાળકો અથવા બળાત્કાર અને અત્યાચાર ગુજારાયેલા કેદીઓની નકલ કરતા, તેમની ઈમારતો ફૂંકી મારતા હોય તેવા વીડિયો બનાવીને સોશિયલ મીડિયા પર પોસ્ટ કરે છે. આ લોકો કોણ છે ?

ઈઝરાયેલ જે કરી રહ્યું છે શું તે ન્યાયી ઠેરવી શકાય ?

ઈઝરાયેલ અને તેના સાથી દેશો તેમજ પશ્ચિમી મીડિયાનો આ વિશે જવાબ છે કે, ગયા વર્ષે ૭મી ઓક્ટોબરે ઈઝરાયેલ પર હમાસે હુમલો કરીને ઈઝરાયેલી નાગરિકોની હત્યા કરી અને તેના નાગરિકોને બંધકો બનાવી લીધા હતા. તેમના મતે, ઈતિહાસ માત્ર એક વર્ષ પહેલાં જ શરૂ થયો હતો. આ મારા ભાષણનો એક ભાગ છે જ્યાં મારી પાસેથી મારી જાતને, મારી 'તટસ્થતા'ને, મારી બૌદ્ધિક સ્થિતિને બચાવવા માટે ઉશ્કેરણી કરવાની અપેક્ષા રાખવામાં આવે છે. આ તે ભાગ છે જ્યાં હું નૈતિક સમકક્ષતામાં ખોવાઈને હમાસ, ગાઝાના અન્ય આતંકવાદી જૂથો અને લેબનોનમાં તેમના સાથી હિઝબુલ્લાહ, નાગરિકોની હત્યા કરવા અને લોકોને બંધક બનાવવા બદલ નિંદા કરીને હમાસના હુમલાની ઉજવણી કરનાર ગાઝાના લોકોને વખોડવાના છે. એકવાર તે થઈ જાય તે બધું સરળ બની જાય છે, પણ તેમ નથી? આમ તો દરેક વ્યક્તિ ભયંકર છે, કોઈ શું કરી શકે ?

હું નિંદાની કે તિરસ્કારની રમત રમવાનો ઈન્કાર કરું છું. મને મારી જાતને સ્પષ્ટ કરવા દો. હું પીડિતોને કહેતી નથી કે તેમણે જુલમનો પ્રતિકાર કેવી રીતે કરવો અથવા તેમના મિત્ર દેશ કોણ હોવા જોઈએ.

ઓક્ટોબર ૨૦૨૩માં યુએસ પ્રમુખ જો બાઈડેને જ્યારે ઈઝરાયેલના વડાપ્રધાન બેન્જામિન નેતાન્યાહુ અને ઈઝરાયેલી યુદ્ધ કેબિનેટ સાથે મુલાકાત કરી ત્યારે તેમણે કહ્યું, "હું માનતો નથી કે ઝિઓનિસ્ટ બનવા માટે તમારે યહૂદી હોવું જરૂરી છે, અને હું ઝિઓનિસ્ટ છું."

પ્રમુખ જો બાઈડેન જે પોતાને બિન-યહૂદી ઝિઓનિસ્ટ કહે છે અને ઈઝરાયેલને તેના યુદ્ધ ગુનાઓ માટે પૈસાનો પ્રવાહ અને હથિયારો મોકલે છે ત્યારે હું મારી જાતને કોઈપણ રીતે વ્યાખ્યાયિત નહી કરૂં, જે મારા લેખન કરતાં સાંકડી હોય. હું જે લખું છું તે જ હું માનું છું.

હું સ્પષ્ટપણે જાણું છું કે હું જે રીતની બિન-મુસ્લિમ મહિલા લેખક છું તો તે રીતે મારા માટે હમાસ, ઈરાની શાસન કે હિઝબુલ્લાહના શાસન હેઠળ લાંબો સમય રહેવું અશક્ય હશે. પરંતુ અહીં તે મુદ્દો નથી. મુદ્દો એ છે કે તેઓ કયા સંજોગોમાં અસ્તિત્વમાં આવ્યા તે વિશેના ઈતિહાસથી આપણી જાતને શિક્ષિત કરવાનો છે. મુદ્દો એ છે કે અત્યારે તેઓ ચાલી રહેલા નરસંહાર સામે ઝઝૂમી રહ્યાં છે. મુદ્દો આપણી જાતને પૂછવાનો છે કે શું ઉદારવાદી, બિનસાંપ્રદાયિક લડાઈ બળ નરસંહારના યુદ્ધની સામે પડી શકે છે. કારણ કે, જ્યારે દુનિયાની તમામ શક્તિઓ તેમની વિરુદ્ધ છે, ત્યારે તેમણે ભગવાન સિવાય કોનો આશરો છે? હું જાણું છું કે હિઝબુલ્લાહ અને ઈરાની શાસનના પોતાના દેશોમાં પણ અવાજ ઉઠાવનારાઓ છે, કેટલાક જેલમાં પણ બંધ છે અને તેમને ખરાબ પરિણામોનો સામનો કરવો પડ્યો છે. હું જાણું છું કે હમાસ દ્વારા ૭મી ઓક્ટોબરે નાગરિકોની હત્યા અને બાનમાં લેવા જેવી તેમની કેટલીક ક્રિયાઓ યુદ્ધ અપરાધો છે. જોકે ઈઝરાયેલ અને યુનાઈટેડ સ્ટેટ્સ, ગાઝામાં પશ્ચિમ કાંઠે અને હવે લેબેનોનમાં શું કરી રહ્યા છે તેની વચ્ચે સમાનતા હોઈ શકતી નથી. ૭ ઓક્ટોબરની હિંસા સહિત તમામ હિંસાનું મૂળ, પેલેસ્ટીનની જમીન પર ઈઝરાયેલનો કબજો અને પેલેસ્ટીની લોકો પર તેની તાબેદારી છે. ઈતિહાસ ૭ ઓક્ટોબર ૨૦૨૩ના રોજ શરૂ થયો ન હતો.

હું આ હોલમાં બેઠેલા તમામને પૂછું છું કે, આપણામાંથી કોણ ગાઝા અને પશ્ચિમ કાંઠે પેલેસ્ટીનીઓ દાયકાઓથી આધિન છે તે અપમાનને સ્વેચ્છાએ સબમિટ કરશે? પેલસ્ટીની લોકોએ કયા શાંતિપૂર્ણ માધ્યમોનો પ્રયાસ કર્યો નથી? તેઓએ કયું સમાધાન સ્વીકાર્યું નથી - તે સિવાય કે જેના માટે તેમને ઘૂંટણ પર બેસીને ગંદકી ખાવી પડે છે ?

ઈઝરાયેલ સ્વરક્ષણની લડાઈ નહીં પણ આક્રમકતાનું યુદ્ધ લડી રહ્યું છે. વધુ પ્રદેશો પર કબજો કરવા, તેના રંગભેદ ઉપકરણને મજબૂત કરવા અને પેલેસ્ટની લોકો અને પ્રદેશ પર તેના નિયંત્રણને કડક બનાવવા માટેનું યુદ્ધ લડી રહ્યું છે.

૭ ઑક્ટોબર ૨૦૨૩થી, ઈઝરાયેલે ગાઝામાં હજારો લોકોને મારી નાંખીને તેની મોટાભાગની વસ્તીને વિસ્થાપિત કરી દીધી છે. તેણે હોસ્પિટલોમાં બોમ્બ ધડાકા કર્યા છે. તેણે ઈરાદાપૂર્વક ડોક્ટરો, સહાયક કાર્યકરો અને પત્રકારોને નિશાન બનાવીને મારી નાખ્યા છે. ગાઝાની આખી વસ્તીને ભૂખે મારવામાં આવી રહી છે, તેમના ઈતિહાસને ભૂંસી નાખવાની માંગ કરવામાં આવી રહી છે. આ બધું વિશ્વની સૌથી ધનાઢ્ય, સૌથી શક્તિશાળી સરકારો અને તેમના મીડિયા દ્વારા નૈતિક અને ભૌતિક બંને રીતે સમર્થિત છે. અહીં હું મારા દેશ, ભારતને પણ ગણું છું, જે ઈઝરાયેલને હજારો કામદારો સહિત શસ્ત્રો સપ્લાય કરે છે. ગયા વર્ષમાં જ અમેરિકાએ ઈઝરાયેલને ૧૭.૯ બિલિયન ડોલર સૈન્ય સહાય પેટે મોકલી આપ્યા છે.

તેથી, ચાલો આપણે એકવાર અને બધા, યુ.એસ.ના મધ્યસ્થી પ્રતિબંધક પ્રભાવ, અથવા એલેક્ઝાન્ડ્રિયા ઓકાસિયો-કોર્ટેઝ (યુ.એસ.ના મુખ્યપ્રવાહના આત્યંતિક ડાબેરીઓ તરીકે ગણવામાં આવે છે) વિશેના જૂઠાણાને દૂર કરીએ. નરસંહાર કરાવનારો પક્ષ મધ્યસ્થી બની શકે નહીં.

તેથી જૂઠાં પ્રચાર કરીને પૃથ્વી પરની તમામ શક્તિ, પૈસા અને શસ્ત્રો હવે પેલેસ્ટીનના ઘાને છુપાવી શકે નહીં. જે ઘાથી ઈઝરાયેલ સહિત આખી દુનિયાનું લોહી વહી રહ્યું છે.

સર્વે દર્શાવે છે કે જે દેશોની સરકારો ઈઝરાયેલી નરસંહારને સક્ષમ ગણાવ્યો છે ત્યાંના મોટાભાગના નાગરિકોએ સ્પષ્ટ કર્યું છે કે તેઓ આ સાથે સહમત નથી. આપણે યહૂદીઓની યુવા પેઢી સહિત હજારો લોકોની તે કૂચ જોઈ છે જે પોતાના થઈ રહેલા ઉપયોગથી કંટાળી ચૂકી છે. કોઈએ એવી કલ્પના પણ કરી નહી હોય કે, ઈઝરાયેલ અને ઝિઓનિઝમ સામે વિરોધ કરવા બદલ જર્મન પોલીસ, યહૂદી નાગરિકોની ધરપકડ કરશે અને તેમના પર યહૂદી વિરોધી હોવાનો આરોપ મૂકશે. કોણે વિચાર્યું હશે કે , ઈઝરાયેલી રાજયની સેવામાં રહેલી, યુએસ સરકાર, પેલેસ્ટીન તરફી નારા પર પ્રતિબંધ મૂકીને તેના મુક્ત ભાષણના મુખ્ય સિદ્ધાંતને નબળા પાડશે? કેટલાક માનનીય અપવાદો સાથે પશ્ચિમી લોકશાહીનું કહેવાતું નૈતિક આર્કિટેક્ચર - બાકીના વિશ્વમાં હાસ્યનું પાત્ર બની ગયું છે. બેન્જામિન નેતાન્યાહુ મધ્ય પૂર્વનો નકશો બતાવે છે જેમાં પેલેસ્ટીન ભૂંસી નાખવામાં આવ્યું છે અને ઈઝરાયેલ નદીથી સમુદ્ર સુધી વિસ્તરે છે, ત્યારે તેમને યહૂદી દેશનું સ્વપ્ન સાકાર કરનારા એક સ્વપ્નદ્રષ્ટા તરીકે ભિરદાવવામાં આવે છે. પરંતુ જ્યારે પેલેસ્ટીનીઓ અને તેના સમર્થકો 'નદીથી સમુદ્ર સુધી, પેલેસ્ટીન આઝાદ થશે'ના નારા લગાવે છે, ત્યારે તેમના પર સ્પષ્ટપણે યહૂદીઓના નરસંહાર માટેનો આરોપ લગાવાય છે. શું તેઓ ખરેખર એવા છે ? અથવા આ એક બીમાર કલ્પના છે જે તેના પોતાના અંધકારને અન્ય લોકો પર થોપે છે? એવી કલ્પના જે વિવિધતાનો સામનો કરી શકતી નથી, દેશમાં અન્ય લોકોની જેમ અને સાથે, સમાન અધિકારો સાથે રહેવાના વિચારનો સામનો કરી શકતી નથી. એવી કલ્પના જે સ્વીકારી શકતી નથી કે પેલેસ્ટીનીઓ, દક્ષિણ આફ્રિકા અને ભારતની જેમ સ્વતંત્ર થવા માંગે છે. એવા દેશો કે જે વૈવિધ્યસભર છે, ઊંડાણપૂર્વક, કદાચ જીવલેણ પણ છે, ખામીયુક્ત પણ છે, પરંતુ મુક્ત છે. જ્યારે દક્ષિણ આફ્રિકાના લોકો બૂમો પાડી રહ્યા હતા, અમાન્ડલા! લોકોને સત્તા, શું તેઓ ગોરા લોકોના નરસંહાર માટે કહેતા હતા? ના, તેઓ રંગભેદી રાજયને નાબૂદ કરવાની હાકલ કરી રહ્યા હતા. હાલ પેલેસ્ટીનીઓ પણ તેવુ જ કરી રહ્યાં છે.

હવે જે યુદ્ધ શરૂ થયું છે તેનું પરિણામ ભયંકર હશે. પરંતુ તે આખરે ઈઝરાયેલી રંગભેદને નાબૂદ કરશે. આખું વિશ્વ દરેક માટે વધુ સુરક્ષિત હશે - જેમાં યહૂદી લોકો માટે વધુ ન્યાયી હશે. તે આપણા ઘાયલ હૃદયમાંથી તીર ખેંચવા સમાન હશે.

જો અમેરિકી સરકાર, ઈઝરાયેલને સમર્થન પાછું ખેંચી લે તો યુદ્ધ આજે જ અટકી શકે છે. દુશ્મનાવટ અબ ઘડી સમાપ્ત થઈ શકે છે. ઈઝરાયેલી બંધકોને અને પેલેસ્ટીની કેદીઓને મુક્ત કરી શકાય છે. હમાસ અને અન્ય પેલેસ્ટીની હિસ્સેદારો સાથેની વાટાઘાટો કે જેણે અનિવાર્યપણે યુદ્ધને અનુસરવું જોઈએ તે તેના બદલે હવે થઈ શકે છે અને લાખો લોકોની વેદનાને અટકાવી શકાય છે. કેટલા દુઃખની વાત છે કે મોટાભાગના લોકો આ દરખાસ્તને નિષ્કપટ, હાસ્યજનક ગણશે.

હવે જ્યારે હું સમાપ્ત કરું છું, મને , અલા અબ્દ અલ-ફત્તાહના જેલ લેખનના પુસ્તકમાંના શબ્દો યાદ આવે છે. 'તમે હજી સુધી હાર્યા નથી.' વિજય અને પરાજયના અર્થ અને આંખમાં નિરાશા જોવાની રાજકીય આવશ્યકતા વિશેના આવા સુંદર શબ્દો મેં ભાગ્યે જ વાંચ્યા છે. મેં ભાગ્યે જ એવું લખાણ જોયું છે કે જેમાં નાગરિક પોતાની જાતને રાજયથી, સેનાપતિઓથી અને નારાઓથી, સ્પષ્ટતા સાથે અલગ કરતો હોય. કેન્દ્ર દેશદ્રોહ છે કારણ કે તેમાં માત્ર જનરલ માટે જગ્યા છે... કેન્દ્ર દેશદ્રોહ છે અને હું ક્યારેય દેશદ્રોહી નથી. તેઓ વિચારે છે કે તેઓએ આપણને હાંસિયામાં પાછા ધકેલી દીધા છે. તેઓ સમજી શકતા નથી કે અમે થોડા સમય માટે ખોવાઈ ગયા હતા પણ તેને ક્યારેય છોડ્યું નથી. અમારા સપના ન તો મતપેટીઓ, મહેલો, મંત્રાલયો, જેલો કે કબરો પૂરતા સીમિત નથી. અમે ક્યારેય કેન્દ્રની માંગણી કરી નથી કારણ કે તેમાં સ્વપ્ન છોડી દેવા સિવાય કોઈ વિકલ્પ નથી. તેથી ગાઝા અને હવે લેબેનોનમાં આપણે જે ભયાનકતા જોઈ રહ્યા છીએ, તે ઝડપથી પ્રાદેશિક યુદ્ધ તરફ વળી છે, આવી ક્રાંતિની મોટાભાગની લડાઈઓ બહાર થઈ હતી, અને મોટાભાગના નાયકો ફ્રેમની બહાર જ રહ્યા હતા પરંતુ તેઓ લડતા રહેતા હોય છે કારણ કે તેઓ જાણે છે કે એક દિવસ-નદીથી સમુદ્ર સુધી પેલેસ્ટીન આઝાદ થશે. ચોક્કસ થશે. તમારી નજર તમારી ઘડિયાળ પર નહી પણ તમારા કેલેન્ડર પર રાખો. આ રીતે લોકો તેમની મુક્તિ માટે લડતા સમયને માપે છે.

-અરૂંધતી રોય

(લેખિકા અને સામાજિક કાર્યકર અરૂંધતિ રોયને ૨૦૨૪ના PEN પિન્ટર પારિતોષિક એનાયત કરવામાં આવ્યો છે. આ પારિતોષિક નાટ્યકાર હેરોલ્ડ પિન્ટરની યાદમાં ENGLISH PEN દ્વારા સ્થાપિત કરાયેલો વાર્ષિક પુરસ્કાર છે) (સૌ. : ધ વાયર.ઈન)

યુ.એસ.માં ધર્મ વિરૂદ્ધ દ્વેષપૂર્ણ ઘટનાઓમાં વધારો : માત્ર હિંદુઓ જ નફરતના ગુનાઓનો ભોગ બની રહ્યા નથી

હિંદુ-વિરોધી ઘટનાઓની સંખ્યા કરતાં યહૂદી અને મુસ્લિમ સમુદાયો વિરૂદ્ધ હુમલામાં વધારો જોવા મળ્યો છે

હું ૨૦૨૧થી અમેરિકામાં દ્વેષપૂર્ણ ગુનાઓ વિશે લખી રહ્યો છું, ખાસ કરીને ધર્મ આધારિત અપ્રિય ગુનાઓ પર ધ્યાન કેન્દ્રિત કરૂં છું. ફેડરલ બ્યુરો ઑફ ઈન્વેસ્ટિવેશનએ તાજેતરમાં ૨૦૨૩ માટેના તેના હેટ ક્રાઇમના આંકડા બહાર પાડ્યા છે, તેથી મારા માટે ફરી એક વાર સમય છે કે વિવિધ સમુદાયો માટે આ સંખ્યાઓનો અર્થ શું હોઈ શકે તે અંગે વધુ ઊંડાણપૂર્વક વિચાર કરવો જોઈએ. સમગ્ર યુ.એસ.માં કુલ દ્વેષપૂર્ણ ગુનાઓ ૨૦૨૨માં ૧૨,૧૮૨થી વધીને ૨૦૨૩માં ૧૨,૩૫૫ થઈ ગયા છે, અને ધર્મ આધારિત અપ્રિય ગુનાઓ ૨,૨૩૭થી વધીને ૨,૮૮૨ થઈ ગયા છે. કેલિફોર્નિયામાં નફરતના ગુનાઓમાં થોડો ઘટાડો થયો છે, પરંતુ ધર્મ આધારિત ધિક્કારનાં ગુનાઓ ૩૧૧થી ૪૧૮ (+૩૪%) સુધી નોંધપાત્ર રીતે વધી ગયા છે. યહૂદી વિરોધી અપ્રિય ગુનાઓ ૧,૨૫૭થી વધીને ૧,૯૫૧ (+૫૫%) છે. આ ડેટા દ્વારા આવરી લેવામાં આવેલા ૩૪ સમુદાયોમાં બીજા ક્રમે છે, ઈસ્લામ વિરોધી ઘટનાઓ ૧૭૬થી વધીને ૨૬૬ (+૫૧%) પર પહોંચી છે, જે ૧૦માં ક્રમે છે. ડેટા પર એક વિગતવાર માહિતી સૂચવે છે કે ઓક્ટોબર ૨૦૨૩થી વધી રહેલા પશ્ચિમ એશિયા સંઘર્ષને કારણે યહૂદી અને મુસ્લિમ સમુદાયો વિરૂદ્ધ નફરતના ગુનાઓમાં અનેકગણો વધારો થયો હોઈ શકે છે. હિંદુ વિરોધી નફરતની ઘટનાઓ ૨૫થી વધીને ૩૧ (+૨૪%) થઈ ગઈ છે, જે યહૂદી અને ઈસ્લામ વિરોધી ઘટનાઓમાં વધારા જેટલી ચિંતાજનક નથી. તે ૩૪ સમુદાયોમાં ૨૬માં ક્રમે છે. જો કે, તાજેતરના મહિનાઓમાં, હિંદુ મંદિરોમાં તોડફોડની ઘટનાઓ વધી છે. મારા અગાઉના અહેવાલોમાં, મેં યુ.એસ.માં શીખોની વર્ષ-દર-વર્ષે મોટી સંખ્યામાં નફરતની ઘટનાઓ તરફ ધ્યાન દોર્યું હતું. સદભાગ્યે, ૨૦૨૩માં ૧૮૩ થી ૧૫૯ સુધી નીચેનો ટ્રેન્ડ હતો, પરંતુ આ નાના સમુદાય માટે નફરત હજુ પણ અપ્રમાણસર રીતે વધુ છે. યુ.એસ.માં શીખો એ એક શીખ અમેરિકન કાર્યકર સામે કથિત હત્યાના પ્રયાસ અને જૂન ૨૦૨૩ માં હત્યા કરાયેલ કેનેડિયન શીખ કાર્યકરના સાથીદારની હત્યાના પ્રયાસ અંગે ચિંતિત હતા. વડા પ્રધાન નરેન્દ્ર મોદીનું નિવેદન અસંતુષ્ટોને ચુપ કરવા માટે તેમની સરકારની હત્યાઓ માટે જવાબદારી સાથે વિદેશમાં સમુદાયના ભયમાં વધારો થયો છે. ફેડરલ બ્યુરો ઑફ ઈન્વેસ્ટિગેશનનો ડેટા પણ દર્શાવે છે કે કેલિફોર્નિયામાં ૨૦૨૨થી ૨૦૨૩ દરમિયાન ધર્મ આધારિત નફરતના ગુનાઓમાં વધાર

હદીસ બોધ

દુઃખી માણસની સેવા કરનાર સ્વર્ગના બગીચામાં રહે છે.

- હદીસ બોધ

બોધ વચન

આપણા ઉશ્કેરાટનો પ્રત્યેક ઘા અંતે તો આપણને જ ઘાયલ કરે છે.

-વિલિયમ પેન

આજની આરસી

૧૩ ઓક્ટોબર રવિવાર ૨૦૨૪
૯ રબીઉલ આખર હિજરી ૧૪૪૬
આસો સુદ દસમ સંવત ૨૦૮૦
સુબ્હ સાદિક ૫-૧૬
ખત્મે ઝવાલ ૧૨-૨૬
તુલૂએ આફતાબ (સૂર્યોદય) ૬-૩૬
ગુરૂબે આફતાબ (સૂર્યાસ્ત) ૬-૧૭

વિશ્વપ્રસિદ્ધ વિદ્વાન શાયર **'અલ્લામા ઈકબાલ'** કોઈ પરિચયના મોહતાજ નથી... એમણે દાયકાઓ પહેલાં જે લખ્યું છે એ આજે પણ એટલું જ પ્રાસંગિક છે ત્યારે તેમની ફિલસુફીથી છલોછલ એવી ઈલ્મી રચનાઓને અહીં સરળ ગુજરાતીમાં ભાવાનુવાદ સાથે સમજાવવાનો પ્રયાસ કર્યો છે.

અલ્લામા મુહમ્મદ ઈકબાલની શાયરી /ભાવાનુવાદ

જીસ રીઝકસે પરવાઝમેં કોતાહી કા ડર હો,
વો રીઝક અબ બડે શૌકસે ખાતા હૈ મોમિન

જો શાહીન ખરાબ ખાવાનું ખાઈ લે તો તેની પૂરી શક્તિથી ઉડાન કરી શકતો નથી. અમારૂં ઈમાન ખરાબ કરી દે, ઈસ્લામના સિદ્ધાંતોથી દૂર લઈ જાય એવી હરામની રોજી મુસલમાનો મેળવે છે તેનું કવિને દુઃખ છે. હકની રોજી મેળવવાનું કવિ જણાવે છે.

- (ભાવાનુવાદ કર્તા અલ્તાફહુસૈન સૈયદ)

અગત્યની સૂચના

આ અખબારમાં જરૂરિયાતને અનુલક્ષીને ધાર્મિક શબ્દોનો ઉલ્લેખ, ફોટો કેટલીકવાર છાપવા પડે છે, જે વાચકમિત્રોના ધ્યાને આવે તો તેની તેમણે ખાસ હિફાઝત કરવી.

- વ્યવસ્થાપક

રાજમહેલ જેવું ઘર, લક્ઝરી કારો, અખૂટ સંપત્તિના માલિક છે 'જામ સાહેબ' અજય જાડેજા

નવી દિલ્હી, તા.૧૨

ભારતીય ક્રિકેટ ટીમના પૂર્વ ક્રિકેટર અજય જાડેજાને દશેરાના પ્રસંગે જામનગરના વારસદાર જાહેર કરાયા છે. જામનગરના જામ સાહેબ શત્રુશલ્યસિંહજી જાડેજાએ પૂર્વ ક્રિકેટરની પોતાના ઉત્તરાધિકારી તરીકે પસંદગી કરી છે. અજય જાડેજા જામનગરના રાજવી પરિવારથી સંબંધ ધરાવે છે. જામ સાહેબ શત્રુશલ્યસિંહજીએ કહ્યું કે દશેરાના દિવસે મારી બધી

દુવિધા સમાપ્ત થઈ ગઈ છે અને હું અજય જાડેજાની જામ સાહેબ તરીકે પસંદગી કરૂં છું. મને આશા છે કે તે જામનગરની જનતા માટે આશીર્વાદ સાબિત થશે. જાડેજાનું પૂરૂં નામ અજયસિંહ જાડેજા છે. તેમના પિતા દૌલતસિંહજી જાડેજા શાહી પરિવારના હતા અને જામનગરથી ત્રણ વાર સાંસદ રહ્યા હતા. આ જ કારણ છે કે જાડેજાને પૂર્વજોની સંપત્તિ મળી છે. અજય જાડેજાનો ઉછેર એક મોટા પરિવારમાં થયો છે. તેમના પિતા શરૂઆતથી જ અમીર હતા. રિપોર્ટ અનુસાર જાડેજા પાસે ૨૫૦ કરોડથી પણ વધારેની સંપત્તિ છે. જાડેજાની કમાણીનો મુખ્ય સ્ત્રોત હાલ ક્રિકેટ કોમેન્ટરી છે. આ ઉપરાંત તેમની પાસે રાજમહેલ જેવું ઘર છે અને તે અનેક લક્ઝરી કારોના માલિક છે. જાડેજાએ ૨૦૨૦માં કિયા કાર્નિવલ ખરીદી હતી. જાડેજાએ ફક્ત ૧૬ વર્ષની ઉમરમાં પહેલી કાર એમ્બેસેડર ખરીદી હતી. તે સમયે એમ્બેસેડર ખૂબ જ પ્રખ્યાત હતી. તેમની કારકિર્દીની વાત કરીએ તો અજય જાડેજાએ ભારત માટે ૧૫ ટેસ્ટ અને ૧૯૬ વન-ડે મેચ રમી છે. ટેસ્ટ ક્રિકેટમાં જાડેજાએ ટીમ ઈન્ડિયા માટે ૫૭૬ રન બનાવ્યા જ્યારે વન-ડેમાં તેમના નામે ૫૩૫૯ રન છે જેમાં ૬ સદી અને ૩૦ અર્ધસદી સામેલ છે.

આવતા વર્ષે ૧૪ એપ્રિલે 'દલિત મહાકુંભ' : મિનિસ્ટર

(એજન્સી) પટના, તા.૧૨

જેડી(યુ)ના કાર્યકારી અને ગ્રામીણ કાર્ય વિભાગના મંત્રી અશોક ચૌધરીએ જાહેરાત કરી હતી કે ભારતીય બંધારણના આર્કિટેક્ટ બી આર આંબેડકરની જન્મતિથિ નિમિતે આગામી વર્ષે ૧૪ એપ્રિલે રાજ્યમાં દલિતોના ઉત્થાન માટે શરૂ કરાયેલા વિવિધ વિકાસ કાર્યોની ઉજવણી માટે 'દલિત મહાકુંભ'નું આયોજન કરવામાં આવશે. અગાઉ, સંવિધાન દિવસ નિમિત્તે ૨૬ નવેમ્બરે તેમણે 'ભીમ સંસદ'નું આયોજન કર્યું હતું, જેણે નોંધપાત્ર પ્રમાણમાં ભીડ ખેંચી હતી. પત્રકારો સાથે વાત કરતા ચૌધરીએ કહ્યું કે તેઓ ફરીથી સંવિધાન દિવસની ઉજવણી કરશે, પરંતુ બાબાસાહેબની જન્મજયંતીના સન્માન માટે દલિત મહાકુંભનું આયોજન મોટા પાયે કરવામાં આવશે. રાજ્યમાં આગામી વર્ષે યોજાનારી વિધાનસભાની ચૂંટણીને ધ્યાનમાં રાખતા આ પગલું રાજકીય મહત્વ ધરાવે છે. કે, ચૌધરીએ જણાવ્યું હતું 'અમે બંને કાર્યક્રમોનું આયોજન કરીશું, અમે દલિત મહાકુંભને મોટા પાયે યોજીશું. સંવિધાન દિવસનું આયોજન બાપુ સભાગરમાં કરવામાં આવશે, પરંતુ અમે ગાંધી મેદાન અથવા વેટરનરી કોલેજના મેદાનમાં દલિત મહાકુંભ યોજવાનું આયોજન કર્યું છે,''. અભિયાનના ભાગ રૂપે, ચૌધરી રાજ્યના વિવિધ ભાગોની મુલાકાત લેશે અને દલિત સમુદાયને એક કરવા માટે પેટા વિભાગીય, જિલ્લા અને વિભાગીય સ્તરે બેઠકો કરશે. રાહુલ ગાંધીએ કોલ્હાપુરના દલિત રસોડાનો અનુભવ શેર કર્યો કોલ્હાપુરની તાજેતરની મુલાકાત દરમિયાન, રાહુલ ગાંધીએ દલિત સમાજના સનેડે પરિવાર સાથે રસોઈ બનાવી, તેમની રસોડાની સંસ્કૃતિમાં આંતરદૃષ્ટિ શેર કરી. ગાંધીએ લેખક

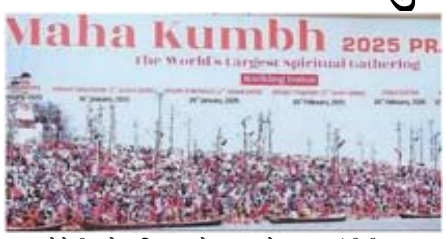

શાહુ પટોલેની સાથે, પરિવાર સાથે ભોજન તૈયાર કર્યું અને તેમના રોજિંદા જીવનની ચર્ચા કરી, સાનેડે પરિવાર માટે એક અવિસ્મરણીય અનુભવ સજર્યો. ભાજપની પેટાચૂંટણી ઝુંબેશ દલિત બહુલ ગામો પર ધ્યાન કેન્દ્રિત કરવા માટે ભાજપે રાહુલ ગાંધીની આરક્ષણ ટિપ્પણી પર ધ્યાન કેન્દ્રિત કરીને ઉત્તર પ્રદેશમાં દલિત મતદારો સાથે જોડાવા માટે લક્ષિત ઝુંબેશ શરૂ કરી છે. SC/ST પાંખ સહિત પાર્ટીના નેતાઓ કોંગ્રેસ અને સમાજવાદી પાર્ટીના વિરોધના નિવેદનોનો સામનો કરવા માટે દલિત સમુદાયો સાથે જોડાશે. છેલ્લી લોકસભા ચૂંટણીમાં નબળા પ્રદર્શનને પગલે આ પ્રયાસ મહત્ત્વપૂર્ણ છે. ફરીદાબાદ : સરપંચ અને પરિવાર દ્વારા દલિત મહિલાને સાથે મારઝૂડ કથિત રીતે અંગત અદાવતને કારણે એક ૫૫ વર્ષીય દલિત મહિલા ફરીદાબાદના નરહાવલીમાં ગામના સરપંચ અને તેના સહયોગીઓ દ્વારા ખેંચીને, લાત મારવા અને માર મારવાને કારણે મૃત્યુ પામી. ગામના વડા સહિત ૧૬ લોકો સામે એફઆઈઆર દાખલ કરવામાં આવી છે. તપાસ કાઈમ બ્રાન્ચને સોંપવામાં આવી છે, પોલીસ ઓટોપ્સી રિપોર્ટની રાહ જોઈ રહી છે.

બાબર આઝમ બાદ શાન મસુદને પણ છોડવી પડી શકે કેપ્ટનશીપ

મુલતાન, તા.૧૨

ઈંગ્લેન્ડ સામેના શરમજનક પરાજયથી લાલઘુમ પાકિસ્તાન ક્રિકેટ બોર્ડે આખી પસંદગી સમિતિ બદલી નાંખી છે. તો શું હવે કપ્તાન પણ બદલાશે. બાબર આઝમની જગ્યાએ કપ્તાન બનાવાયેલા શાન મસુદનો રેકોર્ડ સારો રહ્યો નથી. તેણે ૬ મેચમાં ટીમની કેપ્ટનશીપ કરી છે અને બધામાં પરાજયનો સામનો કરવો પડ્યો છે. જેના કારણે તેની કેપ્ટનશીપ પર જોખમ તોળાઈ રહ્યું છે અને અનેક રિપોર્ટમાં દાવો કરાયો છે કે તેની ટેસ્ટ ટીમના કપ્તાનપદેથી હકાલપટ્ટી થઈ શકે છે. શાન મસુદને ગત વર્ષ વન-ડે વિશ્વકપ બાદ ટેસ્ટ ટીમનો કપ્તાન બનાવાયો હતો અને લગભગ બે વર્ષથી ટીમનો કપ્તાન રહ્યો પણ તેની કેપ્ટનશીપમાં ટીમનું પ્રદર્શન સતત લચર રહ્યું છે. જેના કારણે પીસીબી શાન મસુદને કપ્તાન પદેથી હટાવી શકે છે. સઉદી શકીલ, મોહંમદ રિઝવાન અને સલમાન અલી આગા પાકિસ્તાનના નવા કપ્તાનની રેસમાં આગળ છે.

વિદેશી ધરતી પર સૌથી વધારે ૨૯ સદીનો તેન્ડુલકરનો વર્લ્ડ રેકોર્ડ

નવી દિલ્હી, તા.૧૨ : મુલતાન ટેસ્ટમાં ઈંગ્લેન્ડના ધુરંધર બેટ્સમેન જો રૂટે બેવડી અને હેરી બ્રૂકે ત્રેવડી સદી ફટકારી અનેક રેકોર્ડ બનાવ્યા છે. જો કે, ટેસ્ટ ક્રિકેટમાં વિદેશી ધરતી પર સૌથી વધારે સદી બનાવવાનો રેકોર્ડ ભારતના સચિન તેન્ડુલકરના નામે છે. સચિને ૧૦૬ મેચોમાં ૨૯ સદી ફટકારી છે. સચિન બાદ દ.આફ્રિકાના દિગ્ગજ જેક કાલિસનું નામ આવે છે. કાલિસે વિદેશી ધરતી પર ૭૮ ટેસ્ટમાં ૨૨ સદી ફટકારી છે. આ લિસ્ટમાં રાહુલ દ્રવિડ ત્રીજા સ્થાને છે. દ્રવિડે વિદેશમાં ૯૪ ટેસ્ટમાં ૨૧ સદી બનાવી છે. ઈંગ્લેન્ડના પૂર્વ કપ્તાન એલિસ્ટર કુકે પોતાના દેશની બહાર ૭૨ ટેસ્ટ મેચ રમી જેમાં તેણે ૧૮ સદી ફટકારી છે. ભારતના પૂર્વ દિગ્ગજ સુનિલ ગાવસ્કરે દેશની બહાર ૬૦ ટેસ્ટ મેચ રમી ૧૮ વખત શતકીય ઈનિંગ રમી છે. ઓસ્ટ્રેલિયાના પૂર્વ કપ્તાન રિકી પોન્ટિંગ પણ આ લિસ્ટમાં સામેલ છે. પોન્ટિંગે ઓસ્ટ્રેલિયા બહાર ૭૬ ટેસ્ટમાં ૧૮ સદી ફટકારી છે. વેસ્ટઇન્ડિઝના મહાન બેટ્સમેન બ્રાયન લારાએ પોતાના દેશની બહાર ૬૬ ટેસ્ટ મેચોમાં ૧૭ સદી ફટકારી છે. દ.આફ્રિકાના પૂર્વ કપ્તાન ગ્રીમ સ્મિથે પોતાના દેશની બહાર ૫૬ ટેસ્ટ મેચોમાં કુલ ૧૭ વખત શતકીય ઈનિંગ રમી. ઓસ્ટ્રેલિયાના પૂર્વ કપ્તાન સ્ટીવ વોએ પણ દેશની બહાર ૭૯ ટેસ્ટમાં ૧૭ સદી બનાવી છે. પાકિસ્તાનનો યુનિસ ખાન આ મામલામાં દસમા સ્થાને છે. યુનિસે પોતાના દેશની બહાર ૭૧ ટેસ્ટ મેચમાં ૧૬ સદી બનાવી છે.

દલિત પંચાયતના પ્રમુખની હત્યાના પ્રયાસ બદલ ૬ને બેવડી આજીવન કેદ

(એજન્સી) મદુરાઈ, તા.૧૨

તિરૂનેલવેલીમાં PCR એક્ટ કેસ માટે વધારાની જિલ્લા અદાલતએ ૨૦૧૧માં દલિત પંચાયત પ્રમુખની હત્યાના પ્રયાસ બદલ છ લોકોને બેવડી આજીવન કેદની સજા ફટકારી હતી. તેમને પીડિતને વળતર તરીકે ચૂકવવા માટે રૂા.૨.૪ લાખનો દંડ પણ ફટકારવામાં આવ્યો હતો. થલાઈયુથુના તત્કાલીન પંચાયત પ્રમુખ પી કૃષ્ણવેની પર ૧૩ જૂન ૨૦૧૧ના રોજ એક ગેંગ દ્વારા નિર્દયતાથી હુમલો કરવામાં આવ્યો હતો જ્યારે તેમણે મહિલાઓ માટે સરકારી જમીન પર જાહેર શૌચાલય બનાવવાનો ઠરાવ પસાર કર્યો હતો. સૂચિત શૌચાલય ગામના એક સુબ્રમણ્યમની મિલકતની નજીક હોવાથી, તેમણે તેનો વિરોધ કર્યો, પરંતુ કૃષ્ણવેણીએ ઠરાવ પસાર કર્યો. કોપિત, સુબ્રમણ્યમ અને તેના સાથીઓએ ક્રિખ્નાવેણી પર સિકલ

વડે હુમલો કર્યો, તેને ગંભીર રીતે ઘાયલ કરી. તેના ચહેરા, ખભા અને ગરદન પર ઈજાઓ થઈ હતી. તેણે પુનઃસ્વસ્થતા પ્રાપ્ત કરવા માટે તિરૂનેલવેલી મેડિકલ કોલેજ હોસ્પિટલમાં ઘણા મહિનાઓ વિતાવ્યા અને તેના જમણા કાનનો એક ભાગ અને બે આંગળીઓ ગુમાવી દીધી. થલાઈયુથુ પોલીસે કેસ દાખલ કર્યો અને સુબ્રમણ્યમ, સુલતાન મેઈડન, જેકબ, કાર્તિક, વિજયરામમૂર્તિ, પ્રવીણરાજ, નટરાજન, રામકૃષ્ણન અને સંથાનમરીની ધરપકડ કરી. ઘણા વર્ષો સુધી ચાલેલા ટ્રાયલ પછી, ન્યાયાધીશ કે સુરેશકુમારે રામકૃષ્ણન અને સંથાનમરીને નિર્દોષ જાહેર કરતા છ આરોપીઓને દોષિત ઠેરવ્યા હતા. ટ્રાયલ દરમિયાન નટરાજનનું મૃત્યુ થયું હતું. કોર્ટે સુબ્રમણ્યમ અને અન્ય પાંચને બેવડી આજીવન કેદની સજા ફટકારી હતી જ્યારે પ્રવીણરાજને રૂા.૧.૧ લાખ અને અન્ય પાંચને રૂા.૧.૩ લાખનો દંડ ફટકાર્યો હતો. તેણે ચુકાદો આપ્યો કે દંડ કૃષ્ણવેણીને વળતર તરીકે ચૂકવવા માટે છે. ચુકાદો સંભળાવતા તમામ છને કોર્ટમાં રજૂ કરવામાં આવ્યા હતા, ત્યારબાદ તેમને જેલમાં લઈ જવામાં આવ્યા હતા. તિરૂનેલવેલી એસપી એન સિલામ્બરાસને થલાઈયુથુ સ્ટેશનની પોલીસ ટીમની પ્રશંસા કરી, જેણે કેસની તપાસ કરી જેના પરિણામે આરોપીઓને દોષિત ઠેરવવામાં આવ્યા.

જેલમાં બંધ SP જિલ્લા પ્રમુખ, ભાઈ અને અન્ય ત્રણ વિરૂદ્ધ દલિત ઉત્પીડનનો કેસ, પ્રતાપગઢના હાથીગવાનમાં કાર્યવાહી

(એજન્સી) તા.૧૨

પ્રતાપગઢ, હાથીગવાન પોલીસ સ્ટેશન વિસ્તારના અમન સિંહ કા પુરવા ગામના રહેવાસી રાજકુમાર સરોજે પોલીસને લેખિત ફરિયાદ આપી હતી અને જણાવ્યું હતું કે તેણે કુંડા નગરના કબરિયાગંજમાં એક ઘરનો દસ્તાવેજ મેળવવા માટે એસપી જિલ્લા અધ્યક્ષ છબીનાથ યાદવ સાથે ૨ લાખ ૩૦ હજાર રૂપિયામાં સોદો કર્યો હતો. જેના માટે તેણે ૩૦ હજાર રૂપિયા એડવાન્સ પણ આપ્યા હતા. પોલીસે જેલમાં બંધ SP જિલ્લા પ્રમુખ છબીનાથ યાદવ અને તેમના મોટા ભાઈ કાર્યકારી જિલ્લા અધ્યક્ષ ગુલશન યાદવ અને અન્ય ત્રણ વિરૂદ્ધ છેતરપિંડી, ખંડણી અને SC ST કેસ નોંધ્યો છે. પોલીસ કેસની તપાસ કરી રહી છે. પ્રજકુમાર સરોજે પોલીસને લેખિત ફરિયાદ આપી હતી અને જણાવ્યું હતું કે તેણે કુંડા શહેરના કબરિયાગંજમાં સ્થિત એક ઘરનો દસ્તાવેજ મેળવવા માટે એસપી જિલ્લા અધ્યક્ષ છબીનાથ યાદવ સાથે રૂા.૨ લાખ ૩૦ હજારમાં સોદો કર્યો હતો. જેના માટે તેણે ૩૦ હજાર રૂપિયા એડવાન્સ પણ આપ્યા હતા. દરમિયાન છબીનાથ યાદવ જેલમાં ગયા હતા. જ્યારે તે બાકીના પૈસા આપવા માટે તેના ઘરે ગયો ત્યારે તે તેના મોટા ભાઈ, કાર્યકારી જિલ્લા અધ્યક્ષ અને પૂર્વ અધ્યક્ષ ગુલશન યાદવને મળ્યો. તેણે તેને બાકીના બે લાખ રૂપિયા આપ્યા. જ્યારે છબીનાથ યાદવ એક કેસની સુનાવણી માટે કોર્ટમાં આવ્યા ત્યારે રાજ કુમારે તેમને જમીનનું વેચાણ ડીડ કરવા કહ્યું. રાજ કુમારનો આરોપ છે કે છબીનાથ યાદવે તેમને ધમકી આપી હતી અને કહ્યું હતું કે મારા ઘરે એક લાખ રૂપિયા વધુ મોકલો, જ્યારે મને જામીન મળશે ત્યારે જમીન વેચી દઈશ. પીડિત રાજકુમારની ફરિયાદ પર પોલીસે જેલમાં બંધ SP જિલ્લા પ્રમુખ છબીનાથ યાદવ, તેમના મોટા ભાઈ કાર્યકારી જિલ્લા પ્રમુખ અને પૂર્વ અધ્યક્ષ ગુલશન યાદવ અને એક અજ્ઞાત વ્યક્તિ વિરૂદ્ધ SC/ST, છેતરપિંડી, ધમકી સહિતની વિવિધ કલમો હેઠળ કેસ નોંધ્યો છે. પોલીસ આ મામલે તપાસ કરી રહી છે.

ગુજરાત ટુડે ટચુકડી જાહેર ખબર

જોઈએ છે

1.5 વર્ષ બેબીની સંભાળ માટે મુસ્લિમ આયા જોઈએ છે
9727760800

સેલ્સમેન જોઈએ છે
ડ્રેસ, કુર્તી શોપ માટે પાલડીમાં
9376141138

જોઈએ છે
વકીલશ્રીની ઓફિસ માટે ગુજરાતી ટાઈપિસ્ટ, સરખેજ
8128168888

ગોપાલ નમકીનની ડિલિવરી માટે ડ્રાઈવર જોઈએ છે
બાલાજી અથવા ગોપાલમાં રીટેલિંગ કામ કર્યું હોય તેને પ્રથમ પસંદગી મોબાઈલ
9825776796
(સરખેજ એરિયા માટે)

વેચવાનું છે

3 BHK ફ્લેટ વેચવાનો છે
બીજો માળ C બ્લોક, લાલા કોમ્પ્લેક્ષ શાહેઆલમ
7016384527
9879812510

દુકાન વેચવાની છે
રોયલ એપાર્ટમેન્ટ, ગુજરાત ટુડે પાસે, શાહેઆલમ
9081810551

120 વાર નેટ, 3 BHK ફ્લેટ વેચવાનો છે
ટાઈટલ ક્લિયર, ગોળલીમડા, નં.9824601717

મકાન વેચવાનું છે
ખુલ્લી જગ્યાવાળું મોકાનું મકાન વેચવાનું છે. જનતાનગર, રામોલ
M. 9106458820

2 BHK ફ્લેટ વેચવાનો છે
જૂની શરતનો, પાવર ઓફ એટર્ની, 85 વાર, પહેલો માળ, માસૂમ ફ્લેટ, અલ-અરબાબ પાર્ક, અલ-બુરૂઝ પાસે, મકરબા રોડ
9998844948

વેચવાનું છે મકાન
દુકાન, ગોડાઉન સાથે, ત્રણ માળનું ઈટાલિયન બેકરી પાછળ,ભદ્ર, અમદાવાદ
7777992365

ફ્લેટ વેચવાનો છે
A-1-1004 ઈમાદ હાઈટ્સ અંબર ટાવરની સામે 2 BHK સેમી ફર્નિશ્ડ સરખેજ
મો. 9979005236
નિશાર હુસૈન એમ. શેખ

960 સ્કે.ફૂટની દુકાન વેચવાની છે
ચાલુ ભાડુઆત સાથે, 220, 221, 222, સેવંથ હેવન, અલ-બુરૂઝની સામે, સરખેજ ૩૮૦૦૫૫
9426243867
8469407237

ફ્લેટ ભાડે આપવાનો છે
અંબર ટાવરની બાજુમાં
મો. 8200710790

વેચવાના છે
335 વાર પ્લોટ NANOC ટાઈટલ ક્લિયર જુહાપુરા (બ્રોકર માફ)
9825472834

મુબીન પાર્ક ગેટ N.1, 2 બંગલા વેચવાના છે.
8, 9 નંબર
8490914912
9173090786

મકાન અને જમીન ભાડે-વેચાણ

TP 85 રોડ ઉપર આવેલ મીમ રેસિડેન્સીમાં ફ્લેટ વેચાણમાં આપવાનું છે (દલાલ માફ)
મોબાઈલ નંબર
9408030676

કાદરી પ્રોપર્ટી કન્સલ્ટન્ટ
જમીન, મકાન, દુકાન,બંગ્લોઝ, ગોડાઉનના ખરીદ વેચાણ માટે મળો
ફરીદ શેખ
9924318226

આપવાની છે ક્લિનિક/ દુકાન
ભાડે આપવાની છે. ફતેહવાડી ટાવર
મો. 9979055788

ફ્લેટ વેચાણ જોઈએ છે
2 BHK જૂની સ્કીમમાં, મધ્યમ બજેટ, લોન મળી શકે એવો, ખાનપુર, પાલડીમાં (દલાલ માફ)
9725470181

ભાડે આપવાનો છે ફ્લેટ
૩ બેડ, સેમી ફર્નિશ્ડ, નવરંગપુરા, મુસ્લિમ સોસયાટી
9904379546

ભાડે આપવાનો છે ફ્લેટ
બે બેડ, નેકેટ, પાલડી, અમદાવાદ
9904379546

મકાન વેચાણ
85 વાર શાહપુર, 30 વાર જમાલપુર
9173495568

(દસ્તાવેજ) બંગલો/ ટેનામેન્ટ વેચાણ/ભાડે
બંગ્લોઝ 280 વાર/ ટેનામેન્ટ 125 વાર/ત્રિપ્લેક્ષ 65 વાર તેમજ કાયદેસરના દરેક બજેટમાં ફ્લેટ/દુકાન મળશે... જુહાપુરા
9687750295

335 વાર ટાઈટલ દસ્તાવેજ પ્લોટ
રોશન પાર્ક, અલ-ફારૂક સોસાયટી પાસે અમીન એસ્ટેટ
9376110059

230 વારમાં 250 બાંધકામ આશરે
કેતકી-મિનલ સોસાયટી પાછળ અમીન એસ્ટેટ
9376110059

860 વાર પ્લોટ દસ્તાવેજ ટાઈટલ
સરખેજથી નારોલ ચોકડી વચ્ચે અમીન એસ્ટેટ
9376110059

સનરાઈઝ બંગ્લોઝમાં બંગલો વેચાણ
475 વારમાં 375 વાર બાંધકામ આશરે ઘાંચી હોલ, ખુરશીદ પાર્કની પાછળ અમીન એસ્ટેટ
9376110059
9558607359

રાયખડ રોડ ટચ ત્રણ સાઈડ ખુલ્લું
55થી 60 વાર આશરે, બે ત્રણ કાર પાર્કિંગની સુવિધા અમીન એસ્ટેટ
9376110059
9913777939

વેચાણ આપવાનું છે
જૂનું મકાન 110 વાર પ્લોટ ટાઈટલ મેમણ હોલ પાસે 1 BHK ફ્લેટ ચોથો માળ સરખેજ રોડ ટચ ટાઈટલ
8141837313
ગુલુચાચા

ભાડે આપવાનું છે
2 BHK ફ્લેટ વિશાલા ગવર્નમેન્ટ કર્મચારી માટે (15 હજાર) હેવી ડિપોઝિટ ડુપ્લેક્ષ આપવાનું છે. અશરફનગર APMC માર્કેટ પાસે (12 લાખ)
8141837313
ગુલુચાચા

વેચાણ આપવાની છે દુકાનો
રોયલ અકબર મોતી બેકરી પાસે 10x20 ઉપરની દુકાન (જૂની શરત) (19 લાખ) સરખેજ સિટી પ્લસ સિનેમા પાસે રોડથી 50 મીટર પાણી-બાથરૂમ સગવડ સાથે ટાઈટલ (27 લાખ)
8141837313
ગુલુચાચા

લગ્ન વિષયક

સુન્ની વહોરા ૨૮ વર્ષ, નિર્દોષ છૂટાછેડા નિસંતાન યુવક માટે સુશીલ, સંસ્કારી, દીનદાર, શિક્ષિત કન્યા જોઈએ છે
e-mail : mivohra1510@gmail.com
9712410578

મુસ્લિમ પઠાણ યુવક Very Handsome Age 30 Master of Commerce Doing Government Job માટે યુવતીના વાલી સંપર્ક કરો
9825091851

લગ્ન વિષયક
સુન્ની મુસ્લિમ વ્હોરા ૩૧ વર્ષીય MBBS ડોક્ટર, દાહોદ યુવક માટે દેખાવડી એજ્યુકેટેડ હાઉસ વાઈફ બની શકે તેવી યુવતી જોઈએ છે (M)
7802036661

NRI **લગ્ન વિષયક**
સુન્ની મુસ્લિમ શેખ ૩૮ વર્ષીય (બિઝનેસ મેથમેટીકલ સાયન્સ) ફાઈનાન્સ મેનેજર ઓસ્ટ્રેલિયા સ્થિત યુવક માટે દેખાવડી યુવતી જોઈએ છે રિશ્તા મુસ્લિમ મેરેજ બ્યુરો
9375007734

નિકાહ નેટવર્કસ મુસ્લિમ મેરેજ બ્યુરો
લોકલ તથા NRI હાઈપ્રોફાઈલ એજ્યુકેટેડ અનએજ્યુકેટેડ રિશ્તા માટે સંપર્ક કરો
9825215334
9904969895

38 વરસની M.Com. ફક્ત ૪ મહિનામાં ડાયવોર્સી યુવતી માટે જેને સંતાન ના હોય તેવા વ્યક્તિના વાલી સંપર્ક કરે મોબાઈલ
7600651866

અગત્યની સૂચના
લગ્ન વિષયકની તેમજ અન્ય કોઈપણ યોજનાની જાહેરખબરમાં વિજ્ઞાપન દાતાએ આપેલી માહિતી ઉપર વિશ્વાસ મૂકતાં પહેલા વાચકે પૂરતી ચકાસણી કરી લેવી. જેની ખાસ નોંધ લેવી. **- વ્યવસ્થાપક**

ગુજરાત ટુડે
આપની ટચૂકડી જાહેરખબર નીચેના સેન્ટર ઉપર પણ આપી શકો છો

ગુજરાત ટુડે બ્યુરો સીટી ઓફિસનું સરનામું ઉસ્માની મંઝીલ, ખાનપુર ચકલા, અમદાવાદ

કિસ્મત બુક સ્ટોર : ૧૯૦/ એ/૩, બાવરચી એસ્ટેટ, બુખારીસાહબ દરગાહ, જમાલપુર કોસ રોડ, અમદાવાદ. મો.૯૮૨૫૦૭૫૮૯૯

જુહાપુરા ઓફિસ : ફિરદોસ સિમેન્ટ બેંક ઓફ બરોડાની સામે, સરખેજ જુહાપુરા રોડ, મો.9998880330

PM મોદી, રાષ્ટ્રપતિ મુર્મુએ વિજયાદશમીની શુભેચ્છા પાઠવી

રાષ્ટ્રપતિ દ્રૌપદી મુર્મુ અને વડાપ્રધાન નરેન્દ્ર મોદીએ વિજયાદશમીના અવસર પર લોકોને શુભેચ્છા પાઠવી હતી

(એજન્સી) તા.૧૨

રાષ્ટ્રપતિ દ્રૌપદી મુર્મુ અને વડાપ્રધાન નરેન્દ્ર મોદીએ વિજયાદશમીના અવસર પર લોકોને શુભેચ્છા પાઠવી હતી. મુર્મુએ X પરની એક પોસ્ટમાં જણાવ્યું હતું કે,"વિજયાદશમીના શુભ અવસર પર, હું તમામ દેશવાસીઓને મારી હૃદયપૂર્વકની શુભેચ્છાઓ અને શુભકામનાઓ આપું છું. આ અન્યાય પર ન્યાયની જીતનો તહેવાર છે. આ તહેવાર સત્ય અને નૈતિકતાના મૂલ્યોમાંની આપણી આસ્થાનું પ્રતીક છે,". તેમણે ઉમેર્યું, "આ શુભ અવસર પર, આપણે પ્રતિજ્ઞા લેવી જોઈએ કે આપણે સૌથી મુશ્કેલ પરિસ્થિતિઓમાં પણ ન્યાયનો પક્ષ લઈશું. હું ઈચ્છું છું કે આ પવિત્ર તહેવાર દરેકના જીવનમાં સુખ અને સમૃદ્ધિ લાવે અને આપણો દેશ હંમેશા વિકાસના પંથે આગળ વધે,". પીએમ મોદીએ X પર એક પોસ્ટમાં કહ્યું,'વિજયાદશમી પર દેશવાસીઓને ખૂબ ખૂબ શુભેચ્છાઓ. મા દુર્ગા અને ભગવાન રામના આશીર્વાદ સાથે, હું ઈચ્છું છું કે તમે બધા જીવનના દરેક ક્ષેત્રમાં વિજય પ્રાપ્ત કરો,' રાષ્ટ્રપતિ દ્રૌપદી મુર્મુ અને વડા પ્રધાન નરેન્દ્ર મોદી આજે દિલ્હીના રામલીલા મેદાનમાં શ્રી ધાર્મિક લીલા સમિતિ દ્વારા આયોજિત દશેરા કાર્યક્રમમાં હાજરી આપશે. શ્રી ધાર્મિક લીલા કમિટીના જનરલ સેક્રેટરી ધીરજ ધર ગુપ્તાએ મીડિયાને જણાવ્યું કે આ કાર્યક્રમ આજે સાંજે ૫.૩૦ વાગ્યે શરૂ થશે. ગુપ્તાએ જણાવ્યું હતું કે,"આ અમારૂં ૧૦૧મું વર્ષ છે. તમામ કાર્યક્રમોનું સંચાલન ખૂબ જ સરસ રીતે થયું હતું. પોલીસ અધિકારીઓએ અમને ઘટનાનું સંચાલન કરવામાં મદદ કરી. સામાન્ય રીતે રાવણની ઊંચાઈ ૭૦ ફૂટ હોય છે. આ કાર્યક્રમમાં વડાપ્રધાનની હાજરીને ધ્યાનમાં રાખીને સુરક્ષા વધારી દેવામાં આવી છે. સ્પેશિયલ પ્રોટેક્શન ગ્રુપ (SPG) આવતીકાલની ઈવેન્ટ

માટે સુરક્ષાની કાળજી લઈ રહ્યું છે, ". વિજયાદશમી, અથવા દશેરા, એક અગ્રણી હિન્દુ તહેવાર છે જે દર વર્ષે નવરાત્રિના અંતે ઉજવવામાં આવે છે. તે આસો મહિનાના દસમા દિવસે મનાવવામાં આવે છે, જે હિંદુ લુની-સૌર કેલેન્ડરમાં સાતમી છે. તહેવાર સામાન્ય રીતે સપ્ટેમ્બર અને ઓક્ટોબરના ગ્રેગોરિયન કેલેન્ડર મહિનામાં આવે છે. વિજયાદશમીનો તહેવાર દેશના લગભગ દરેક ભાગમાં ઉજવવામાં આવે છે, અને તેની સાથે સંકળાયેલી ઘણી વાર્તાઓ છે, જેમાં સૌથી વધુ લોકપ્રિય છે ભગવાન રામ દ્વારા રાવણનો પરાજય, જે ભારતમાં સૌથી વધુ આદરણીય ભગવાન વ્યક્તિઓમાંના એક છે. આ તહેવાર દિવાળીની તૈયારીઓ પણ શરૂ કરે છે, જે પ્રકાશનો મહત્વપૂર્ણ તહેવાર છે, જે વિજયાદશમીના વીસ દિવસ પછી ઉજવવામાં આવે છે.

બેરોજગાર યુવાનો પીએમ ઈન્ટર્નશિપ સ્કીમ શું છે ? જાણો તેના માટે કેવી રીતે કરશો અરજી

(એજન્સી) તા.૧૨

PM મોદીની મહત્વાકાંક્ષી યોજનાઓમાંની એક PM ઈન્ટર્નશિપ સ્કીમ શરૂ કરવામાં આવી છે. આ વર્ષે કેન્દ્રીય બજેટ ૨૦૨૪-૨૫ રજૂ કરતી વખતે ઈન્ટર્નશિપ યોજનાની જાહેરાત કરવામાં આવી હતી. આજે અમે તમને જણાવીએ છીએ કે PM ઈન્ટર્નશિપ સ્કીમ શું છે અને આ સ્કીમ દ્વારા યુવાનો કેવી રીતે રજિસ્ટ્રેશન કરાવી શકશે. બેરોજગાર યુવાનો આ યોજનાનો લાભ લેવા માટે તેના માટે અરજી કરી શકે છે.

આ યોજના મતે પાંચ વર્ષના સમયગાળામાં એક કરોડ યુવાનોને લાભ મળશે. ટોચની ૫૦૦ કંપનીઓમાં યુવાનોને ઈન્ટર્નશિપ પૂરી પાડવામાં આવશે, જયાં તેમને દર મહિને રૂા.૫,૦૦૦નું ઈન્ટર્નશિપ ભથ્થું આપવામાં આવશે. પસંદ કરાયેલા પ્રતિભાગીઓને સરકાર તરફથી ૪,૫૦૦ રૂા.માસિકનું સ્ટાઈપેન્ડ મળશે, જ્યારે કંપનીઓ દ્વારા વધારાના રૂા.૫૦૦ આપવામાં આવશે.

પ્રધાનમંત્રી ઈન્ટર્નશિપ સ્કીમનો લાભ મેળવવા માટે યુવાનો સત્તાવાર પોર્ટલ દ્વારા ઓનલાઈન અરજી કરી શકે છે. આ યોજના માટે ઉમેદવારોએ કેટલાક

નિયમોનું પાલન કરવું પડશે. ઉદાહરણ તરીકે, તેમની વય મર્યાદા ૨૧થી ૨૪ વર્ષની હોવી જોઈએ. આ સિવાય તે ફુલ ટાઈમ જોબ પણના કરવા જોઈએ. જો ઉમેદવારના પરિવારની કોઈ વ્યક્તિ સરકારી કર્મચારી હોય તો તે પણ પાત્ર નહીં ગણાય. ઉપરાંત IIT, IIM જેવી પ્રતિષ્ઠિત સંસ્થાઓમાંથી અભ્યાસ કરતા લોકો પણ આ યોજના માટે પાત્ર નહીં હોય.

આ યોજના હેઠળ ૧ કરોડ યુવાનોને ઈન્ટર્નશિપની તકો પૂરી પાડવામાં આવશે. ઈન્ટર્નશિપ પ્રોગ્રામ બે તબક્કામાં શરૂ કરવામાં આવશે, જેમાં પાંચ વર્ષના ગાળામાં ૧ કરોડ યુવાનોને તાલીમ આપવાનો ઉદ્દેશ્ય છે. ઈન્ટર્નશિપ માટે રજિસ્ટ્રેશન ઓક્ટોબર ૧૨થી ઓક્ટોબરથી ૨૫ ઓક્ટોબર ૨૦૨૪ સુધી ખુલ્લી રહેશે. પસંદગી પામેલા ઉમેદવારોને ૨૭ ઓક્ટોબરથી ૭ નવેમ્બર, ૨૦૨૪ની વચ્ચે આ વિશે જાણ કરવામાં આવશે અને કંપનીઓ ૮ નવેમ્બરથી ૧૫ નવેમ્બરની વચ્ચે ઑફર્સ જાહેર કરશે. ઈન્ટર્નની પ્રથમ બેચ ૨ ડિસેમ્બર, ૨૦૨૪ના રોજ શરૂ થવાની ધારણા છે. ઈન્ટર્નશિપ ૧૨ મહિના સુધી ચાલશે. આ યોજના પાછળ ૮૦૦ કરોડ રૂપિયાનો ખર્ચ થવાનો અંદાજ છે.

RSS ચીફ મોહન ભાગવતે નાગપુરમાં વાર્ષિક વિજયાદશમી કાર્યક્રમમાં 'શસ્ત્ર પૂજા' કરી

રાષ્ટ્રીય સ્વયંસેવક સંઘના વડા મોહન ભાગવતે વિજયાદશમીના અવસર પર નાગપુરમાં RSS મુખ્યાલયમાં 'શસ્ત્ર પૂજા' કરી હતી

(એજન્સી) તા.૧૨

રાષ્ટ્રીય સ્વયંસેવક સંઘના વડા મોહન ભાગવતે વિજયાદશમીના અવસર પર નાગપુરમાં RSS મુખ્યાલયમાં 'શસ્ત્ર પૂજા' કરી હતી. પદ્મભૂષણ અને પૂર્વ ભારતીય અવકાશ સંશોધન સંસ્થા (ISRO)ના વડા કે. રાધાકૃષ્ણન જેઓ આ કાર્યક્રમના મુખ્ય અતિથિ પણ છે, RSS વડાની સાથે જોવા મળ્યા હતા. આ પ્રસંગે કેન્દ્રીય પ્રધાન નીતિન ગડકરી, મહારાષ્ટ્રના નાયબ મુખ્ય પ્રધાન દેવેન્દ્ર ફડણવીસ અને ઈસરોના પૂર્વ વડા કે સિવાન પણ હાજર હતા. આરએસએસના વડાના વિજયાદશમીના સંબોધનને સંગઠન માટે સૌથી મહત્ત્વપૂર્ણ ઘટના માનવામાં આવે છે કારણ કે તે તેમના સંબોધન દરમિયાન ભાવિ યોજનાઓ અને વિઝન બધાને અનુસરવા માટે રજૂ કરવામાં આવે છે. આ મંચ પરથી જ રાષ્ટ્રીય મહત્ત્વના અનેક મુદ્દાઓ પર આરએસએસનું વલણ જાણી શકાય છે. આરએસએસના સભ્યો વિજયાદશમીની ઉજવણી માટે એકઠા થતાં 'સંઘ પ્રાર્થના'નું પાઠ કરતા જોવા મળ્યા હતા. અગાઉના વર્ષોમાં વિજયાદશમી કાર્યક્રમમાં પૂર્વ રાષ્ટ્રપતિ પ્રણવ મુખરજી, એચસીએલના વડા શિવ નાદર અને બાળ અધિકાર કાર્યકર્તા અને નોબેલ પુરસ્કાર

વિજેતા કૈલાશ સત્યાર્થી સહિત અનેક અગ્રણી હસ્તીઓની હાજરી જોવા મળી હતી. વિજયાદશમી અથવા દશેરા એક અગ્રણી હિન્દુ તહેવાર છે જે દર વર્ષે નવરાત્રીના અંતે ઉજવવામાં આવે છે. તે આસો મહિનાના દસમા દિવસે મનાવવામાં આવે છે, જે હિંદુ લુની-સૌર કેલેન્ડરમાં સાતમી છે. તહેવાર સામાન્ય રીતે સપ્ટેમ્બર અને ઓક્ટોબરના ગ્રેગોરિયન કેલેન્ડર મહિનામાં આવે છે. વિજયાદશમીનો તહેવાર દેશના લગભગ દરેક ભાગમાં ઉજવવામાં આવે છે અને તેની સાથે સંકળાયેલી ઘણી વાર્તાઓ છે, જેમાં સૌથી વધુ લોકપ્રિય છે ભગવાન રામ દ્વારા રાવણનો પરાજય, જે ભારતમાં સૌથી વધુ આદરણીય ભગવાન વ્યક્તિઓમાંના એક છે. આ તહેવાર દિવાળીની તૈયારીઓ પણ શરૂ કરે છે, જે પ્રકાશનો મહત્ત્વપૂર્ણ તહેવાર છે, જે વિજયાદશમીના વીસ દિવસ પછી ઉજવવામાં આવે છે.

ટ્રમ્પે ફરી અપ્રવાસી વિરોધી નિવેદનબાજી કરી, કહ્યું-અમેરિકા પર અપરાધિક વિદેશીઓ, બર્બર લોકો અને પ્રાણીઓ જેવા લોકોએ કબજો કરી લીધો છે

(એજન્સી) તા.૧૨

અમેરિકાના પૂર્વ રાષ્ટ્રપતિ ડોનાલ્ડ ટ્રમ્પે કોલોરાડોના ઓરોરામાં એક રેલી દરમિયાન ઈમિગ્રન્ટ્સને ખતરનાક ગુનેગાર ગણાવ્યા હતા. તેમણે તેમના પ્રમુખપદની ઝુંબેશને વેગ આપનાર ઈમિગ્રેશન વિરોધી રેટરિકને વધુ તીવ્ર બનાવતા, અમેરિકન નાગરિકોની હત્યા કરનારા ઈમિગ્રન્ટ્સ માટે મૃત્યુદંડની માંગણી કરી. વેનેઝુએલાની ગેંગ ટ્રેન ડી એરાગુઆના કથિત સભ્યોના પોસ્ટરોથી ઘેરાયેલા ટ્રમ્પે એમ પણ કહ્યું હતું કે જો ચૂંટાઈ આવશે તો તેઓ ગેંગના સભ્યોને નિશાન બનાવવા માટે રાષ્ટ્રીય 'ઓપરેશન ઓરોરા' શરૂ કરશે. રિપબ્લિકન પ્રમુખપદના ઉમેદવાર ડોનાલ્ડ ટ્રમ્પે નવેમ્બર પની ચૂંટણી ઝુંબેશના અંતિમ અઠવાડિયામાં તેમના ઈમિગ્રેશન વિરોધી રેટરિકને નોંધપાત્ર રીતે કડક બનાવ્યું છે, જ્યાં તેમનો હેતુ ડેમોક્રેટિક ઉમેદવાર કમલા હેરિસને હરાવવાનો છે. ગેરકાયદેસર ઈમિગ્રેશન એ મતદારોની મુખ્ય ચિંતા છે અને મોટાભાગના મતદારો ટ્રમ્પને તેને સંબોધવા માટે શ્રેષ્ઠ સક્ષમ વ્યક્તિ તરીકે જુએ છે, ઓપિનિયન પોલ્સ દર્શાવે છે. 'હું કોઈપણ ઈમિગ્રન્ટ માટે મૃત્યુદંડની માંગ કરી રહ્યો છું જે કોઈ અમેરિકન નાગરિક અથવા કાયદા અમલીકરણ અધિકારીની હત્યા કરે છે,' ટ્રમ્પે સમર્થકોની મોટી ભીડમાંથી જોરથી ઉત્સાહ દર્શાવતા કહ્યું. તેમણે પહેલાથી જ અન્ય ગુનેગારો માટે મૃત્યુદંડનો વિસ્તાર કરવાનો પ્રસ્તાવ મૂક્યો છે, જેમાં મહિલાઓ અને બાળકોની સેક્સ હેરફેરના દોષિતો પણ સામેલ છે. અમેરિકાના લગભગ અડધા રાજ્યોમાં મૃત્યુ દંડ પર પ્રતિબંધ છે. ડેથ પેનલ્ટી

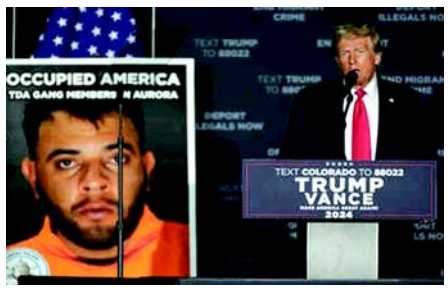

ઈન્ફોર્મેશન સેન્ટર, બિનનફાકારક જૂથ અનુસાર, ફેડરલ મૃત્યુદંડ હોવા છતાં, તેનો ભાગ્યે જ ઉપયોગ થાય છે. લાયકાત ધરાવતા ગુનાઓને વિસ્તૃત કરવા માટે યુએસ કોંગ્રેસના કાયદાની જરૂર પડશે. ડોનાલ્ડ ટ્રમ્પની તેમની ત્રીજી પ્રમુખપદની મુદત માટે ચૂંટણીની એક વિશેષતા એ 'ઈમિગ્રન્ટ અપરાધ' પર ભાર મૂક્યો છે. હેરિસ અભિયાને મૃત્યુદંડની દરખાસ્ત અંગે ટિપ્પણી માટેની વિનંતીનો તરત જ જવાબ આપ્યો ન હતો. વાઇસ પ્રેસિડેન્ટ હેરિસે ઓગસ્ટમાં ડેમોક્રેટિક નોમિની બન્યા પછી સરહદ સુરક્ષા અંગેના તેમના વલણને કડક બનાવ્યું અને આ વર્ષની શરૂઆતમાં કોંગ્રેસમાં દ્વિપક્ષીય સરહદ સુરક્ષા બિલને અવરોધિત કરવામાં મદદ કરવા માટે ટ્રમ્પને દોષી ઠેરવ્યા.

ઈસ્લામ ધર્મ અને ધર્મના સ્થાપકની સામે અપમાનજનક વિધાનો કરનાર યતિ નરસિંહાનંદ સતત ઘૃણા ફેલાવી રહ્યો હોવા છતાં છૂટથી હરે ફરે છે અને તેનો વિરોધ કરનારા ૧૭ મુસ્લિમોની ધરપકડ

(એજન્સી) નવી દિલ્હી, તા.૧૨

ઈસ્લામ ધર્મ વિરોધી અપમાનજનક ઉચ્ચારણો કરતા અને ધર્મના મહાન સ્થાપકની વિરૂદ્ધમાં ટિપ્પણીઓ કરતા રહેલા મહંત યહિ નરસિંહાનંદની સામે તો કોઈ કાર્યવાહી થઈ નથી અને એ છૂટથી હરી ફરી રહ્યો છે ત્યારે તેના ઉચ્ચારણોનો વિરોધ કરી રહેલા ૧૭ મુસ્લિમ યુવાનોની સહારનપુરમાં યુપી પોલીસે ધરપકડ કરી લીધી હતી. દેખાવકારોએ શેખપુરા કદીમ પોલીસ સ્ટેશન પર પથ્થરમારો કર્યો હોવાનો પણ એમના પર આક્ષેપ મૂકવામાં આવ્યો હતો. રવિવારે આ ઘટના બની

ઉત્તરપ્રદેશના સહારનપુરમાં વિરોધ કરી રહેલા દેખાવકારોએ શેખપુરા કદીમ પોલીસ સ્ટેશન પર પથ્થરમારો કર્યો હોવાનું કહીને ૧૭ મુસ્લિમોની યુપી પોલીસે ધરપકડ કરી લીધી

હતી. તેર મુસ્લિમ યુવાનોની તો સ્થળ પરથી ધરપકડ કરવામાં આવી હતી અને અન્ય ચારની એ પહેલા ઈન્સેટ દેખાવો બદલ અટકાયત કરવામાં આવી હતી. એ યુવાનો ગાઝિયાબાદમાં મહંત જ્યાં પૂજારી છે એ દાસના દેવી મંદિરની બહાર દેખાવો કરી રહ્યા હતા. તારીખ ચોથી ઓક્ટોબરે ૧૫૦ જેટલા મુસ્લિમો એકત્ર થઈને મહંત સામે દેખાવો કરી રહ્યા હતા ત્યારે ખૂબ જ તણાવ પેદા થયો હતો અને એક તબક્કે પોલીસ અધિકારીઓ પર પથ્થરમારો થયો હોવાનો પોલીસે આક્ષેપ કર્યો હતો જેના સંદર્ભમાં ગાઝિયાબાદના ડીસીપી સુરેન્દ્રનાથ તિવારીએ માહિતી આપી હતી કે સમીર મોહમ્મદ સાજીદ, આમિર, સોએબ, ફરમાન, શહેઝાદ સૈયદની ધરપકડ કરવામાં આવી હતી. ડીસીપી જણાવે છે કે અમે કાવતરાના પહેલું પર અને અન્ય મુદ્દાઓ ઉપર પણ તપાસ કરી રહ્યા છીએ. મહંતના અપમાનજનક વિધાનો અને પૂતળા બાળવાના સરા જાહેર એલાનની સામે અત્યારે દેશભરમાં અને ખાસ કરીને યુપીમાં ભારે વિરોધ ઊભો થયો છે અને ઠેક ઠેકાણે દેખાવો થઈ રહ્યા છે. પકડાયેલા યુવાનોએ જણાવ્યું હતું કે મહંતે અપમાનજનક ભાષા વાપરી છે એટલે અમારી ધાર્મિક લાગણીઓને ઠેસ પહોંચી છે એટલા માટે અમે વિરોધ કરી રહ્યા હતા અને સૂત્રો પોકારી રહ્યા હતા. તેમણે એવો પણ દાવો કર્યો હતો કે બીજી કોમના લોકોએ ઉશ્કેરણીજનક સૂત્રો પોકારીને અમારો અપમાન કર્યું હતું તેની સામે અમે વાંધો લીધો હતો. હકીકત એ છે કે અવારનવાર ઈસ્લામ વિરોધી વિધાનો કરતો રહેલો મહંત અત્યારે અનેક ફરિયાદો થઈ હોવા છતાં છૂટથી હરી ફરી રહ્યો છે. તેણે અવારનવાર પવિત્ર ઈસ્લામ ધર્મ તથા પવિત્ર કુર્આન શરીફ અને પવિત્રતમ અને મહાન સ્થાપક સામે અપમાનજનક વિધાનો કર્યા છે અને ઉશ્કેરણીઓ કરી છે અને એ ખૂબ જ વિવાદમાં આવી ગયા છતાં અને બે કોમો વચ્ચે તેના વિધાનોથી ખૂબ જ તનાવ ઉભો થયો હોવા છતાં તેની સામે કોઈ પણ કાનૂની કાર્યવાહી હજુ સુધી કરવામાં આવી નથી અને તેણે પોતાના ઉશ્કેરણીજનક અને ભડકાઉ ભાષણ કરવાનું ચાલુ જ રાખ્યું છે.

જ્યુસ વેચનારથી લઈને અબજો રૂપિયાના કૌભાંડકાર મહાદેવ સટ્ટાબાજીની એપના આરોપીનું સામ્રાજ્ય

સૂત્રોએ NDTVને જણાવ્યું કે, પૈસા કેવી રીતે ફરતા થયા હતા અને આ એપના સંચાલનમાં શું સાંઠગાંઠ હતી અને છત્તીસગઢ સ્થિત બે ભાઈઓની તેમાં મુખ્ય ભૂમિકા હતી, EDનો દાવો છે કે, સૌરભ ચંદ્રાકરે UAEમાં લગ્ન કર્યા હતા, જેના માટે રૂા.૨૦૦ કરોડ રોકડા ખર્ચ કર્યા હતા

(એજન્સી) નવી દિલ્હી, તા.૧૨

ભારતીય સત્તાવાળાઓ મહાદેવ સટ્ટાબાજીની એપના મુખ્ય પ્રમોટરોમાંના એક સૌરભ ચંદ્રાકરને પકડવાની તૈયારી કરી રહ્યા છે. સૂત્રોએ એનડીટીવીને જણાવ્યું કે, નાણાં કેવી રીતે ફરતા થયા, એપના સંચાલનમાં સંકળાયેલા સાંઠગાંઠ અને છત્તીસગઢ સ્થિત બે ભાઈઓની તેમાં મુખ્ય ભૂમિકા હતી. સૂત્રોના જણાવ્યા અનુસાર દુબઈમાં ચંદ્રાકરની ઔપચારિક ધરપકડ મની લોન્ડ્રિંગ અને છેતરપિંડીના કેસમાં ઈન્ટરપોલ દ્વારા જારી કરાયેલ ધરપકડ વોરંટ પર આધારિત હતી. ચંદ્રાકર સાથે એપના અન્ય પ્રમોટર રવિ ઉપ્પલની અટકાયત કરવામાં આવી હતી અને ગયા વર્ષના અંતમાં દુબઈમાં તેમની સામે રેડ નોટિસ (RN) જારી કરવા માટે એન્ફોર્સમેન્ટ ડિરેક્ટોરેટ (ED)ની વિનંતીને પગલે તેમને 'નજરકેદ' હેઠળ રાખવામાં આવ્યા હતા. ચંદ્રાકર અને સહ-પ્રમોટર રવિ ઉપ્પલ છત્તીસગઢના ભિલાઈના વતની છે, પરંતુ તેઓ દુબઈથી મહાદેવ સટ્ટાબાજીની એપ ચલાવતા હતા. જ્યારે તે પોતાના વતનમાં રહેતો હતો, ત્યારે તે જ્યુસની દુકાન ચલાવતા હતા. તે ૨૦૧૯માં દુબઈ જવા રવાના થયો હોવાનું કહેવાય છે. આ એપ શરૂ કર્યા પછી આ બંનેએ મલેશિયા, થાઈલેન્ડ, યુએઈ અને ભારતના મોટા શહેરોમાં કોલ સેન્ટર ખોલ્યા જેના દ્વારા ઓનલાઈન સટ્ટાબાજીની સુવિધા માટે વિવિધ સબસિડિયરી એપ્સ બનાવવામાં આવી. છત્તીસગઢ અને ભારતના અન્ય રાજ્યોમાં ચંદ્રાકર અને ઉપ્પલના બંને નજીકના સહયોગીઓ સુનીલ દામાણી અને અનિલ દામાણી તરીકે ઓળખાતા બે વ્યક્તિઓની મદદથી લગભગ ૩૦ કોલ સેન્ટર ચલાવવામાં આવી રહ્યા હતા. EDએ દાવો કર્યો છે કે, નેટવર્કમાં લગભગ ૪૦૦૦ 'પેનલ ઓપરેટર્સ'નો સમાવેશ થાય

છે, જે ભારતના વિવિધ રાજ્યોમાં સ્થિત છે, જેમાં ગ્રાહકો દાવ લગાવે છે. આ પદ્ધતિનો ઉપયોગ કરીને બંનેએ રોજના ઓછામાં ઓછા રૂા.૨૦૦ કરોડની કમાણી કરી અને UAEમાં ગુનાહિત સામ્રાજ્ય ઊભું કરવામાં સફળ રહ્યા હતા. ED દ્વારા કરવામાં આવેલી તપાસમાં જાણવા મળ્યું છે કે, સટ્ટાબાજી અને અન્ય એકબીજા સાથે જોડાયેલી એપ્સ દ્વારા હજારો કરોડ રૂપિયાની છેતરપિંડી કરવામાં આવી હતી. ચંદ્રાકર અને ઉપ્પલ, પોલીસ, અમલદારો અને રાજકારણીઓ સાથે મળીને ભારતમાં એપ ચલાવવા અને તેની આવકનું સંચાલન કરવા માટે જોડાણ ધરાવતા હતા. મોટી સંખ્યામાં બેનામી બેંક ખાતા ખોલવામાં આવ્યા હતા. અનિલ દામાણીને પોલીસ, રાજકારણીઓ અને નોકરિયાતોને સ્કેનર હેઠળ ન આવે તે માટે ચૂકવણી કરવા હવાલા દ્વારા મેળવેલા નાણાંને ફરીથી મોકલવાની જવાબદારી સોંપવામાં આવી હતી. આ જ હેતુ માટે છત્તીસગઢ પોલીસના આસિસ્ટન્ટ સબ ઈન્સ્પેક્ટર ચંદ્ર ભૂષણ વર્માને પણ પૈસા મોકલવામાં આવ્યા હતા. તે તત્કાલીન છત્તીસગઢના સીએમ ભૂપેશ બઘેલના રાજકીય સલાહકાર વિનોદ વર્માના સીધા સંપર્કમાં હતા, જેમના સમર્થનથી તેઓ પોલીસ, અમલદારો અને રાજકારણીઓની સિન્ડિકેટનું સંચાલન કરતા હતા. દામાણીઓએ હવાલા મારફતે UAEમાં પ્રમોટરોને મોટી રકમની રોકડ પણ મોકલી હતી. પૂછપરછ દરમિયાન અનિલ દામાણીએ જણાવ્યું હતું કે, છેલ્લા ૨-૩ વર્ષમાં સુનીલ દામાણી અને તેણે ઉપ્પલની વિનંતી પર હવાલા દ્વારા રૂા.૬૦-૬૫ કરોડના વ્યવહારો કર્યા હતા, તેમને રૂા.૬ લાખ આપવામાં આવ્યા હતા. કોલ ડિટેઈલ રેકોર્ડ દર્શાવે છે કે, દામાણીઓ ચંદ્રાકર અને ઉપ્પલ સાથે સતત સંપર્કમાં હતા. ED દ્વારા આ કેસમાં ધરપકડ કરાયેલા સતીશ ચંદ્રાકર ચાર કોલ સેન્ટર ચલાવતા હતા અને તેમની પાસે પાંચ ટકા હિસ્સો હતો. તેને પણ ગેરકાયદેસર નાણાંની લેવડ-દેવડ પર દેખરેખ રાખવાનું કામ સોંપવામાં આવ્યું હતું. તપાસમાં એ પણ બહાર આવ્યું છે કે, સતીશ ચંદ્રાકર ગેંગસ્ટર અને ડ્રગ માફિયા બોસ તપન સરકાર સાથે પણ જોડાયેલો હતો, જે આ કેસમાં ફરાર છે. ED અનુસાર આ કેસમાં અપરાધની અંદાજિત આવક લગભગ રૂા.૬૦૦૦ કરોડ છે.

બોલિવૂડ કનેક્શન : EDએ તેની ચાર્જશીટમાં આરોપ મૂક્યો છે કે, ચંદ્રાકરે ફેબ્રુઆરી ૨૦૨૩માં UAEના રાસ અલ ખૈમાહમાં લગ્ન કર્યા હતા અને આ પ્રસંગ માટે લગભગ રૂા.૨૦૦ કરોડ 'રોકડમાં' ખર્ચવામાં આવ્યા હતા. લગભગ ૧૭ હિન્દી ફિલ્મોની હસ્તીઓ અને ચંદ્રાકરના સંબંધીઓને ચાર્ટર્ડ ફ્લાઈટ દ્વારા લાવવામાં આવ્યા હતા. સેલિબ્રિટીઓએ લગ્નમાં પરફોર્મ પણ કર્યું હતું અને બદલામાં હવાલા દ્વારા તેમને કરોડો રૂપિયા ચૂકવવામાં આવ્યા હતા. અભિનેતા રણબીર કપૂર પર મહાદેવ ઓનલાઈન સટ્ટાબાજીની એપ સાથે જોડાયેલી સ્પોર્ટિંગ એપને પ્રમોટ કરવાનો આરોપ છે. લગ્નમાં હાજર રહેલા તમામ કલાકારોને તપાસના દાયરામાં સામેલ કરવામાં આવ્યા છે.

અમદાવાદ શહેરમાં ફરી આતંક મચ્યો

નરોડામાં તલવાર સહિતના હથિયારો સાથે ૧૫થી વધુનાં ટોળાએ વાહનોમાં તોડફોડ કરી

મોંઢે રૂમાલ બાંધી આવેલ ટોળું તોડફોડ કર્યા બાદ ફરાર

(સંવાદદાતા દ્વારા)

અમદાવાદ, તા.૧૨

અમદાવાદ શહેરમાં અસામાજિક તત્ત્વોનો ત્રાસ વધ્યો છે. નવરાત્રિ દરમિયાન કેટલાક મારામારી અને આતંકના બનાવો પણ સામે આવ્યા હતા. ત્યારે શહેરમાં ફરી વાર અસામાજિક તત્ત્વોએ આતંક મચાવ્યો છે.

શહેરના પૂર્વ વિસ્તારના નરોડા અને આસપાસના વિસ્તારમાં જાહેરમાં તલવારો ધોકા અને પાઈપ જેવા હથિયારો લઈને અસામાજિક તત્વો આતંક મચાવી વાહનોમાં તોડફોડ કરે છે. નવરાત્રિમાં નરોડામાં માછલી સર્કલ પાસે આવેલા ચુનારાવાસમાં મોડી રાત્રે બે વાગ્યે હથિયારો સાથે ૧૫થી ૨૦ લોકોનું આવ્યું હતું. બહારના નાકે પડેલા વાહનોમાં તોડફોડ શરૂ કરી હતી. ૨૦ જેટલા વાહનોમાં તોડફોડ કરી આતંક મચાવી ફરાર થઈ ગયા હતા. જાહેરમાં મોડી રાત્રે બેફામ બની ઘાતક હથિયારો લઈને તોડફોડ કરવામાં આવતા પોલીસમાં અસામાજિક તત્વોનો કોઈ ડર જ ન રહ્યો હોય તેવું જણાય છે.

નરોડામાં માછલી સર્કલ પાસે આવેલા મોટા ચુનારાવાસમાં રાકેશભાઈ ચુનારા તેમના પરિવાર સાથે રહે છે. તેઓ શાકભાજીનો વેપાર કરે છે. શુક્રવારે રાત્રે તેઓ ઘરે સુતા હતા. તે દરમિયાન મોડી રાત્રે બે વાગ્યાની આસપાસ ઘરની બહાર જોરજોરથી અવાજ અને વાહનોમાં કંઈ તૂટ્યા હોય તેનો અવાજ સાંભળી ઘરની બહાર દોડી આવ્યા હતા. ૧૫થી ૨૦ લોકોનું ટોળું બાઈકો અને એકટીવા ઉપર આવ્યું હતું અને ચુનારાવાસની બહાર પાર્ક કરેલા વાહનોમાં તોડફોડ શરૂ કરી હતી. એકટીવા રીક્ષા સહિતના ૨૦ જેટલા વાહનોમાં તલવાર, પાઈપ અને ધોકા મારીને આતંક મચાવ્યો હતો.

ઘાતક હથિયારો સાથે આવેલા લોકોમાં કેટલાક લોકો મોઢે રૂમાલ બાંધીને આવ્યા હતા. વાહનોમાં તોડફોડ કરી નુકસાન કર્યું અને આતંક મચાવતા લોકોમાં ભય ફેલાઈ ગયો હતો. તોડફોડ કર્યા બાદ ટોળું ત્યાંથી ફરાર થઈ ગયું હતું. પોલીસ કંટ્રોલરૂમમાં ફોન કરતા નરોડા પોલીસ ઘટના સ્થળે પહોંચી હતી. પોલીસ દ્વારા લવ ઠાકોર સહિત ૧૦ લોકોના ટોળા વિરુદ્ધ તોડફોડનો ગુનો નોંધી તપાસ શરૂ કરી છે.

શહેરમાં કાયદો અને વ્યવસ્થાની પરિસ્થિતિ દિન-પ્રતિદિન કથળી રહી છે. અસામાજિક તત્વો દ્વારા જાહેરમાં ઘાતક હથિયારો લઈને આતંક મચાવવામાં આવે છે. ત્યારે પોલીસ સખત કાર્યવાહી કરશે તેવી લોક માંગ છે.

આતશબાજી અને સાંસ્કૃતિક કાર્યક્રમના સથવારે ફેસ્ટિવલનો રંગારંગ પ્રારંભ કરાયો

‘‘અમદાવાદ શોપિંગ ફેસ્ટિવલ’’નો મુખ્યમંત્રી ભૂપેન્દ્ર પટેલના હસ્તે થયો શાનદાર પ્રારંભ

મુખ્યમંત્રીએ ફેસ્ટિવલને લગતી ફિલ્મનું લોન્ચિંગ કરવા સાથે સ્ટોલ્સની મુલાકાત પણ લીધી

(સંવાદદાતા દ્વારા)

અમદાવાદ, તા.૧૨

મુખ્યમંત્રી ભૂપેન્દ્ર પટેલે આજે ‘અમદાવાદ શોપિંગ ફેસ્ટિવલ’નો બાળકો સાથે આકાશમાં બ્લુન ઉડાડી ભવ્ય પ્રારંભ કરાવ્યો હતો. આ તકે આતશબાજી અને સાંસ્કૃતિક કાર્યક્રમ જેવા આકર્ષણો થકી સમારંભને શાનદાર બનાવવામાં આવ્યો હતો. મુખ્યમંત્રી ભૂપેન્દ્ર પટેલે વિવિધ સ્ટોલ્સની મુલાકાત લઈ ટેબલ ટેનિસની રમત પણ રમી હતી. મુખ્યમંત્રી ભૂપેન્દ્ર પટેલે ‘અમદાવાદ શોપિંગ ફેસ્ટિવલ’ના પ્રારંભ પ્રસંગે આ શોપિંગ ફેસ્ટિવલને લગતી ફિલ્મનું લોન્ચિંગ પણ કર્યું હતું.

અમદાવાદ મ્યુનિસિપલ કોર્પોરેશન અને રાજ્ય સરકારના સહયોગથી આયોજિત આ શોપિંગ ફેસ્ટિવલની તારીખ ૧૨ ઓકટોબરથી તા.૧૪ જાન્યુઆરી-૨૦૨૫ સુધી શહેરીજનો મુલાકાત લઈ શકશે. અત્રે ઉલ્લેખનીય છે કે, વિદેશની ધરતી પર જે પ્રકારે શોપિંગ ફેસ્ટિવલનું આયોજન કરવામાં આવતું હોય છે, એવા જ શોપિંગ ફેસ્ટિવલનો પ્રારંભ વડાપ્રધાન નરેન્દ્ર મોદીએ વર્ષ ૨૦૧૯માં અમદાવાદ ખાતે કરાવ્યો હતો. હવે એ જ તર્જ પર મુખ્યમંત્રી ભૂપેન્દ્ર પટેલના માર્ગદર્શનમાં અમદાવાદ શોપિંગ ફેસ્ટિવલ ૨૦૧૪-૨૫નું આયોજન કરવામાં આવ્યું છે. આ ફેસ્ટિવલમાં ૪ મુખ્ય શોપિંગ ડિસ્ટ્રિક્ટ-સિંધુ ભવન રોડ, સીજી રોડ રોડ, નિકોલ મોડર્ન સ્ટ્રીટ, અને કાંકરિયા રામબાગ રોડ ઉપરાંત સાબરમતી રિવરફ્રન્ટ, માણેક ચોક, લો ગાર્ડન, ગુર્જરી બજાર, સાયન્સ સિટી, વસ્ત્રાપુર, પ્રહલાદ નગર રોડ અને શોપિંગ મોલ્સ (દા.ત. અમદાવાદ વન મોલ પેલેડિયમ મોલ, ઈસ્કોન મેગા સીજી સ્કવેર, પેવેલિયન મોલ) સહિત ૧૪ નિયત હોટસ્પોટ્સ ખાતે આયોજિત કરાયું છે.

શોપિંગ ફેસ્ટિવલના પ્રારંભ પ્રસંગે અમદાવાદનાં મેયર પ્રતિભાબેન જૈન, સ્થાનિક ધારાસભ્યો, ડેપ્યુટી મેયર સ્ટેન્ડિંગ કમિટીના ચેરમેન અગ્ર સચિવ રાજીવ ટોપનો, યુવક સેવા સાંસ્કૃતિક પ્રવૃત્તિઓ વિભાગના અગ્ર સચિવ અશ્વિનીકુમાર, મ્યુનિસિપલ કમિશનર એમ.થેન્નારસન સહિત મ્યુનિસિપાલિટીના ઉચ્ચ અધિકારીઓ વગેરે ઉપસ્થિત રહ્યા હતા. મુલાકાતીઓની સગવડતા માટે એએમટીએસ ડબલ-ડેકર ઈલેક્ટ્રિક બસોને ઈવેન્ટ માટે બ્રાન્ડેડ કરવામાં આવી છે, જે શહેરના વિવિધ રૂટ પર સેવા પ્રદાન કરશે, જેના થકી શોપિંગ ડિસ્ટ્રિક્ટ્સમાં પહોંચવામાં સરળતા રહેશે. વધુમાં, બોટ રેસિંગ, બૉક્સિંગ, મેરેથોન, સાઈકલિંગ, હેપ્પી સ્ટ્રીટ ઈવેન્ટ્સ, રોબો ફાઈટ, ડ્રોન શો અને ફાયર શો જેવી રમત-ગમતની વિવિધ પ્રવૃત્તિઓનું આયોજન કરાયું છે. આ આયોજનથી શહેર, રાજ્ય અને દેશના નાગરિકો તેમજ વિદેશી પર્યટકો અને પ્રવાસી ભારતીયોને શહેર તેમજ રાજ્યની ભાતીગળ ચીજવસ્તુઓ, હસ્તકળા અને આધુનિક સાધનો અને ઉપયોગી વસ્તુઓની ખરીદીનો અનુભવ આપવાની સાથે-સાથે શહેરના વેપારી વર્ગને પણ આ ખરીદીથી પ્રોત્સાહન પૂરું પડે, તે માટેના તમામ પ્રયત્નો હાથ ધરવામાં આવ્યા છે. ગુજરાતની બિઝનેસ પ્રોડક્ટ્સ/ સેવાઓના બ્રાન્ડિંગ અને પ્રમોશન તેમજ તેની સૂચિ માટે ઈન્ટિગ્રેટેડ વેબ પોર્ટલ તૈયાર કરવામાં આવશે, રાષ્ટ્રીય અને આંતરરાષ્ટ્રીય મીડિયા પ્લેટફોર્મનો પણ ઉપયોગ કરવામાં આવશે જેથી ખરીદદારોને જરૂરી માહિતી મળી રહે. બ્રાન્ડિંગ માટે એલઈડી સ્ક્રીન, હોર્ડિંગ્સ, ગેન્ટ્રી, રસ્તાઓની સપાટીને એએસએફ લોગોસાથેચિત્રો દોરીને, વોલ પેઈન્ટિંગ, મોટા બેનરો, લાઈટ ઈનસ્ટોલેશન, શોપિંગ બેગ અને મર્ચન્ડાઈઝ વગેરેનો ઉપયોગ કરવામાં આવશે. તે સિવાય રેડિયો અને ટીવી, સમાચાર પત્રો અને ડિજિટલ મીડિયાના સહકાર પણ પ્રાપ્ત કરવામાં આવનાર છે.

શહેરના વાસણા વિસ્તારમાં સ્ટોર્મલાઈન બનાવવા રૂા.૩.૭૪ કરોડનું ટેન્ડર મંજૂર

વાસણા ટોરેન્ટ પાવરથી રેડ ક્રોસ સુધી સ્ટોર્મવોટર ડક્ટ લાઈન નાખવામાં આવશે

(સંવાદદાતા દ્વારા)

અમદાવાદ, તા.૧૨

અમદાવાદ મ્યુનિસિપલ કોર્પોરેશન દ્વારા વાસણા ટોરેન્ટ પાવરથી રેડ ક્રોસ સુધી રૂા.૩.૭૪ કરોડના ખર્ચે સ્ટોર્મ વોટર ડક્ટ લાઈન નાખવામાં આવશે. શહેરના વાસણા વિસ્તારમાં વરસાદી પાણીના નિકાલ માટે પાંચ વર્ષ માટે અમુક જગ્યાએ ડક્ટ લાઈન નાખવામાં આવી હતી. કેટલાક વિસ્તારમાં જ્યારે ડક્ટ લાઈન નાખવાની કામગીરી કરવામાં આવતી હતી ત્યારે ક્ષુજારી થવાના કારણે સ્થાનિક કોર્પોરેટરો અને નાગરિકોના વિરોધના પગલે કામગીરી બંધ કરાવી હતી. જો કે, હવે મ્યુનિસિપલ કોર્પોરેશન દ્વારા આધુનિક પદ્ધતિથી વાસણા ટોરેન્ટ પાવરથી રેડ ક્રોસ સુધી રૂા.૩.૭૪ કરોડના ખર્ચે ડક્ટ લાઈન નાંખવામાં આવશે. હયાત જૂની ડક્ટ લાઈન તોડીને નવી RCCની ડક્ટ લાઈન નાંખવામાં આવશે.

સ્ટેન્ડિંગ કમિટી ચેરમેન દેવાંગ દાણીએ જણાવ્યું હતું કે, વર્ષ ૨૦૧૯માં પાલડી-વસાણા વિસ્તારમાં વરસાદી પાણી ભરવાને કારણે રહીશોને ભારે હાલાકીનો સામનો કરવો પડતો હોવાથી શ્રેયસ ક્રોસીંગ જયદીપ ટાવરથી જીવરાજ મહેતા હોસ્પીટલ થઈ જી.બી.શાહ કોલેજ થી તેહવાડી કેનાલ સુધી હયાત ડક્ટ તોડી નવેસરથી બનાવવાની હતી. રૂા.૨૨ કરોડના ખર્ચે કોન્ટ્રાકટર સોમ્યા કન્સ્ટ્રકશનને રેડ ક્રોસથી કેનાલ સુધી તથા આનંદ ફ્લેટ થી ટોરેન્ટ પાવર સુધીની હયાત ડક્ટ તોડીને નવી RCCની ડક્ટ લાઈનની કામગીરી પૂરી કરાઈ હતી. જોકે, રેડ ક્રોસથી ટોરેન્ટ પાવર સુધીના ભાગમાં કામગીરી ચાલુ કરાવતાં નજીકમાં આવેલ લાઈટ વિભાગના કવાટર્સમાં વાઈબ્રેશન આવતા હોવાથી અને વર્ષો જુની બિલ્ડિંગ ભયજનક હોવાથી રહીશો અને કોર્પોરેટરોના વિરોધને પગલે આ કામગીરી બંધ રાખીને બાકીની કામગીરી પૂરી કરાઈ હતી. હવે રેડક્રોસથી ટોરેન્ટ પાવર સુધીના ૨૧૦ મી.ની લંબાઈમાં અપસ્ટ્રીમ અને ડાઉનસ્ટ્રીમ RCC નવી ડક્ટલાઈન બનાવેલ હોવાથી આ કામગીરી કરાવવી જરૂરી છે. આ કામગીરી માટે રોડ અને જૂની ડક્ટલાઈનનો સ્લેબ તોડવામાં વાઈબ્રેશન આવે એવી અદ્યતન કટર મશીનનો ઉપયોગ કરીને તથા ડામરના રોડને પણ વાઈબ્રેશન ન આવે તે હેતુથી મીલીંગ પદ્ધતિથી તોડવામાં આવશે. નવી ટેકનોલોજીનો ઉપયોગ કરી ડક્ટ લાઈન બનાવવા કોન્ટ્રાકટર શીવમ બિલ્ડર્સનું રૂા.૩.૭૪ કરોડનું ટેન્ડર મંજૂર કરવામાં આવ્યું છે.

અકસ્માતમાં સામેલ કાર પોલીસની હોવાની ચર્ચા

દારૂ ભરેલ કારનો પીછો કરી રહેલી બેફામ ગાડીએ વૃદ્ધને હવામાં ઉછાળ્યા

ઘટનામાં સામેલ કોઈપણ વ્યકિતને બક્ષવામાં નહીં આવે : ટ્રાફિક DCP

(સંવાદદાતા દ્વારા)

અમદાવાદ, તા.૧૨

અમદાવાદના નરોડામાં હિટ એન્ડ રનની ઘટના બની હતી. આ ઘટનામાં અકસ્માતનો ભોગ બનેલા વૃદ્ધનું ઘટનાસ્થળે જ મોત થયું હતું. ૯મી ઓક્ટોબરના રોજ બનેલી આ ઘટનામાં બસ સ્ટેન્ડ પાસે બસની રાહ જોઈ રહેલા એક વૃદ્ધને રોંગ સાઈડથી પુરપાટ આવતી કારે ટક્કર મારી હતી. આ ટક્કર એટલી જોરદાર હતી કે વૃદ્ધ વ્યક્તિ લગભગ ૧૦ ફૂટ ઉછળીને ૨૦ ફૂટ દૂર પડ્યા હતા. આ સાથે કારે સામે ઉભેલી રિક્ષાને પણ ટક્કર મારી હતી. આ અકસ્માતમાં વૃદ્ધનું મોત થયું હતું. અકસ્માતમાં સામેલ કાર પોલીસની હતી અને કહેવામાં આવી રહ્યું છે કે તે દારૂથી ભરેલી કારનો પીછો કરી રહી હતી. ઘટનાના સીસીટીવી ફૂટેજ પણ સામે આવ્યા છે. નરોડા-દહેગામ રોડ પર શિવધારા કોમ્પ્લેક્ષમાં રહેતા ૭૧ વર્ષીય નટવરલાલ પ્રજાપતિ કામ અર્થે નીકળ્યા હતા. તેઓ બિલાસીયા બસ સ્ટેન્ડ પાસે ઘરની બહાર ઉભા હતા. ત્યારે નરોડા-દહેગામ તરફથી પુરપાટ ઝડપે રોંગ સાઈડથી બે વાહનો આવ્યા હતા.

કાર ડ્રાઈવરે નટવરલાલને ટક્કર મારતાં તે હવામાં ઉછળ્યા હતા અને ત્યાં ઉભેલી રીક્ષા પર પડ્યા હતા. માથામાં ગંભીર ઈજાના કારણે નટવરલાલનું ઘટનાસ્થળે જ મોત થયું હતું. આ મામલે જી ડિવિઝન ટ્રાફિક પોલીસે ગુનો નોંધી તપાસ શરૂ કરી છે. આ ઘટના બાદ લોકોમાં એવી ચર્ચા છે કે અકસ્માત સર્જનાર કાળા કલરની કાર પૂરપાટ ઝડપે દારૂ ભરેલી કારનો પીછો કરી રહી હતી. આ દરમિયાન સ્પીડ પર કાબૂ નહીં રાખવાના કારણે એક નિર્દોષ વ્યક્તિએ જીવ ગુમાવ્યો છે. દારૂ પકડવા માટે એક નિર્દોષની હત્યા કરવામાં આવી હોવાની ચર્ચા પોલીસ બેડામાં ચાલી રહી છે. પોલીસ હવે તે દિશામાં તપાસ કરી રહી છે. આ અંગે ટ્રાફિક ડીસીપી સફીન હસને જણાવ્યું હતું કે આ ઘટનામાં ડ્રાઈવર કોણ હતો તે જાણવા માટે સીસીટીવી ફૂટેજની તપાસ કરવામાં આવી રહી છે. આ ઘટનામાં સામેલ કોઈપણ વ્યક્તિને બક્ષવામાં આવશે નહીં. અમારી ટીમ ડ્રાઈવરની ઓળખ કરવાનો પ્રયાસ કરી રહી છે.

માંગરોળ ગેંગરેપના ત્રીજા આરોપીને છ દિવસના રિમાન્ડ : વોઈસ સ્પેક્ટોગ્રાફી કરાશે

(સંવાદદાતા દ્વારા)

સુરત, તા.૧૨

માંગરોળના મોટા બોરસરા સગીરા ગેંગરેપ કેસમાં ત્રીજા આરોપીને અમદાવાદથી ઝડપી લેવામાં આવ્યો હતો. ત્યારબાદ આજે આરોપી રામસજીવન ઉર્ફે રાજુને લઈ પોલીસ કોર્ટ પહોંચી હતી. પોલીસે ૧૪ દિવસના રિમાન્ડની માગણી કરી હતી. જો કે, કોર્ટે ૬ દિવસના રિમાન્ડ મંજૂર કર્યા છે. આરોપીના રિમાન્ડ ટેલિફોનિક વાતચીત સહિતની તપાસ માટે માગવામાં આવ્યાં હતાં. રિમાન્ડ દરમિયાન આરોપી રાજુનો વોઈસ સ્પેક્ટોગ્રાફી કરવામાં આવશે. પોલીસને પુરાવા મળ્યા છે કે જે બાઈકનો ઉપયોગ ગુના સમયે આરોપીઓએ કર્યો છે એ બાઈકના માલિક તન્વીર સાથે તેમણે ગુના બાદ વાતચીત કરી હતી અને દુષ્કર્મ કર્યા હોવાની વાત પણ જણાવી હતી. આ જ કારણ છે કે તન્વીર સાથે થયેલી વાતચીતના પુરાવા મળ્યા બાદ હવે રાજુનો વોઈસ સ્પેક્ટોગ્રાફી કરવામાં આવશે. ગુનાને અંજામ આપ્યા બાદ આરોપી રાજુએ બાઈકના માલિક તન્વીર સાથે ટેલિફોનિક વાતચીત કરી હતી. એ માટે હવે પોલીસ વોઈસ સ્પેક્ટોગ્રાફી કરાવશે, કારણ કે તન્વીરે રાજુ સાથે થયેલી વાતચીત રેકોર્ડ કરી લીધી હતી, જેમાં તેણે સ્પષ્ટપણે જણાવ્યું હતું કે ત્રણેય આરોપીઓએ સગીરા સાથે દુષ્કર્મ આચર્યું છે અને આ પોલીસ માટે એક મહત્ત્વનો પુરાવો પણ છે. સરકારી વકીલે જણાવ્યું હતું કે આરોપી રાજુની ધરપકડ કર્યા બાદ આજે કોર્ટમાં રજૂ કરવામાં આવ્યો હતો. કુલ ૯ મુદ્દા રિમાન્ડ માટે રજૂ કરવામાં આવ્યા. એ પૈકી આરોપીની ઓળખ પરેડ, કેટલાક એફએસએલના પુરાવા મેળવવાના છે એ રિમાન્ડના મુદ્દાઓમાં સામેલ છે. આ સાથે વોઈસ સ્પેક્ટ્રોગ્રાફી કરાવવાની છે. મેડિકલ એવિડન્સ અને મોટરસાઈકલ બાબતે પણ પૂછપરછ કરવામાં આવશે. ગુનામાં મોટરસાઈકલનો પણ ઉપયોગ થયો છે. સતત પોલીસ કસ્ટડીની આ બાબતે જરૂરિયાત છે. એ માટે આ રિમાન્ડના મુદ્દાઓ કોર્ટ સમક્ષ મૂકવામાં આવ્યા હતા. કોર્ટે ૧૭મી ઓક્ટોબર સુધી આરોપીના રિમાન્ડ આપ્યા છે. આરોપી વિરુદ્ધ કેટલાક પુરાવા મળ્યા છે, જે માટે વોઈસ સ્પેક્ટોગ્રાફી જરૂરી છે. ગુના બાદ એક આરોપી કંઈક વાતચીત કરી હોય એ પુરાવા મળ્યા છે. ત્રણેય આરોપી ગુનાહિત ઈતિહાસ ધરાવે છે. કુલ ૨૦થી વધુ ગુના ત્રણેય આરોપીએ કર્યા છે એ અંગે પણ તપાસ કરાશે.

માતાપિતા માટે ફરી ચેતવણી રૂપ કિસ્સો સામે આવ્યો

બાળકની શ્વાસનળીમાં ધારદાર પીન ફસાતાં જટીલ સારવાર કરાઈ

ખાવાની થાળીમાં સેફ્ટી પીન પડતાં ભૂલથી જમવાના કોળિયાની સાથે શ્વાસનળીમાં પહોંચી

(સંવાદદાતા દ્વારા)

અમદાવાદ,તા.૧૨

સિવિલ હોસ્પિટલમાં માતા-પિતાને ચોકાવનારો કિસ્સો ફરી વખત સામે આવ્યો છે. વ્યવસાયે ડ્રાઇવર એવા ઠાસરાના દિલીપભાઈ શર્મા અને શર્મિષ્ઠાબેનના ૧૨ વર્ષના પુત્ર કૌશલને ૪ ઓક્ટોબરના રોજ જમતી વખતે ખાવાની થાળીમાં સેફ્ટી પીન પડતાં ભૂલથી જમવાના કોળિયાની સાથે સેફ્ટી પીન ગળામાં થઈ શ્વાસ નળીમા પહોંચી ફસાઈગઈ હતી . જેથી ઉલટી અને ગળામાં દુખાવાની શરૂઆત થઈ હતી. ઠાસરામાં એક ખાનગી ક્લિનિકમાં કૌશલને લઈ જઈ એકસ રે કરાવતા શ્વાસનળીમાં જમણી બાજુએ સેફ્ટી પીન હોવાનું નિદાન થયું હતું. જેથી દર્દીને વધુ સારવાર અર્થે સિવિલ હોસ્પિટલ અમદાવાદ રીફર કરવામાં આવ્યા હતા.

દર્દીને કલિનીકલી સ્ટેબલ કર્યા બાદ પીડીયાટ્રીક સર્જરી વિભાગના વડા અને તબીબી અધિક્ષક ડૉ.રાકેશ જોશી તેમજ એનેસ્થેસિયા વિભાગના પ્રોફેસર ડૉક્ટર રમીલા તથા એસોસિયેટ પ્રોફેસર ડૉક્ટર કિરણની ટીમ દ્વારા તારીખ ૧૦.૧૦.૨૪ના રોજ જટિલ એનેસ્થેસીયા સાથે બ્રોન્કોસ્કોપી કરી સફળતાપૂર્વક સેફ્ટી પીનને કૌશલની જમણી શ્વાસનળીમાંથી બહાર કાઢવામાં આવી હતી.

ડૉ. રાકેશ જોષી એ જણાવ્યું હતું કે, ૧૨ વર્ષના કૌશલની જમણી શ્વાસનળીમાંથી ઓપરેશન કરી કાઢવામાં આવેલ પીન અત્યંત તિક્ષ્ણ હતી.જેને લઈને ઓપરેશન દરમ્યાન ખૂબ જ સાવચેતી રાખવામાં આવી હતી.જેથી કરીને બાળકનાં શ્વાસનળીના નાજુક ભાગને નુકસાન ન થાય. ઓપરેશન પછી કોઈપણ બીજી તકલીફ ન રહેતા અને સ્વસ્થ જણાતા બાળકને રજા આપવામાં આવી હતી. વારંવાર હોસ્પિટલમાં આવતા આ પ્રકારના કિસ્સાઓ ઉપર થી માતાપિતા એ શિખ લેવાની અને ચેતવાની જરૂર છે.

સશક્ત લોકશાહીના ચોથા સ્તંભ સમાન પત્રકારત્વની સ્થિરતા-મજબૂતી આવશ્યક

લોકતંત્ર-રાષ્ટ્ર તથા સમાજના સજાગ પ્રહરી તરીકે રાષ્ટ્રનિર્માણમાં પત્રકારોની ખાસ ભૂમિકા

બ્રેકિંગના જમાનામાં સત્યતા અને સાતત્યતાનો સમન્વય જરૂરી : મુખ્યમંત્રી

(સંવાદદાતા દ્વારા)

અમદાવાદ, તા.૧૨

મુખ્યમંત્રી ભૂપેન્દ્ર પટેલે પત્રકારત્વ કોલેજના નિર્માણાધીન મકાનના ભૂમિપૂજન પ્રસંગે જણાવ્યું કે પત્રકારત્વએ લોકશાહીની ઈમારતનો ચોથો સ્તંભ છે. કોઈ પણ ઈમારતના બધા પાયા મજબૂત હોવા જરૂરી છે. ત્યારે લોકશાહીના આ ચોથા સ્તંભની સ્થિરતા અને મજબૂતી અત્યંત આવશ્યક છે. લોકતંત્ર, રાષ્ટ્ર અને સમાજના સજાગ પ્રહરી તરીકે રાષ્ટ્રનિર્માણમાં પત્રકારોની ભૂમિકા અત્યંત મહત્ત્વપૂર્ણ છે.

મુખ્યમંત્રી જણાવ્યું કે કોઈ પણ સંસ્થા કે સમાજના વિકાસ માટે આયોજનબદ્ધ અને સાતત્યપૂર્ણ પ્રયાસો જરૂરી હોય છે. આ માટે તેમણે રાષ્ટ્રીય સ્વયંસેવક સંઘનું ઉદાહરણ આપતા જણાવ્યું કે આજે વિજયા દશમીએ રાષ્ટ્રીય સ્વયંસેવક સંઘનો ૧૦૦મા વર્ષમાં પ્રવેશ થયો છે. જે સાતત્યપૂર્ણ પ્રયાસોનું જ પરિણામ છે. સાંપ્રત સમયમાં પત્રકારત્વનું મહત્ત્વ દર્શાવતાં તેમણે ઉમેર્યું કે આજનો સમય બ્રેકિંગનો છે, ત્યારે સમાચારોમાં સત્યતા અને સાતત્યતા અંગે તેમણે સત્ય અને યથાર્થના સમન્વય અને વિવેક પર પણ ભાર મૂક્યો હતો. તેમણે સંસ્થાના પ્રતિભાશાળી વિદ્યાર્થીઓ ‘વિકસિત ગુજરાતથી વિકસિત ભારત’ના સંકલ્પને સાકાર કરવામાં અમૂલ્ય યોગદાન આપશે તેવો વિશ્વાસ વ્યક્ત કર્યો હતો.

દશેરા નિમિત્તે અમદાવાદ શહેરમાં કેટલીક જગ્યાએ શસ્ત્રપૂજન કરવામાં આવ્યું હતું. આગેવાનો અને લોકો દ્વારા શસ્ત્રપૂજનનું આયોજન મોટા પ્રમાણમાં કરવામાં આવ્યું હતું.

જીવરાજ પાર્ક બ્રિજ પર અકસ્માત સર્જનાર કારચાલકની ધરપકડ

(સંવાદદાતા દ્વારા)

અમદાવાદ, તા.૧૨

અમદાવાદ શહેરના જીવરાજપાર્ક બ્રિજ પર એક દિવસ પહેલા થયેલા હીટ એન્ડ રન કેસમાં અકસ્માત સર્જી શ્રમિકને મોતને ઘાટ ઉતારનાર કાર ચાલકની પોલીસે ધરપકડ કરી છે. પરિવારજનોએ આપેલા નંબરના આધારે ટ્રાફિક પોલીસ દ્વારા આરોપી કાર ચાલકની ધરપકડ કરવામાં આવી છે. વેજલપુરમાં રહેતા અને દલાલીના ધંધા સાથે જોડાયેલા કાર ચાલક ધવલ વાઘેલાની પોલીસે ધરપકડ કરી છે. નંબર પ્લેટના આધારે તપાસ કરતા આરોપી વેજલપુરના બકેરી સિટીમાં રહેતા હોવાનું સામે આવ્યું હતું. ગાડીના આગળના ભાગમાં વ્યક્તિ અથડાતા તેનું મોત નિપજ્યું હતું. જીવરાજ બ્રિજ પર ગોઝારો અકસ્માત સર્જી કારચાલક ફરાર થયો હતો. આ ઘટનાની જાણ થતાં સ્થાનિક પોલીસ ઘટના સ્થળે પહોંચી હતી અને મૃતદેહને પીએમ અર્થે હોસ્પિટલ મોકલી કાર્યવાહી કરી હતી. પોલીસ તપાસ મુજબ, મૃતકની ઓળખ રાજેન્દ્ર પારગી તરીકે થઈ છે. પોલીસે ફરાર અજાણ્યા કારચાલકની સામે ગુનો નોંધી તેની શોધખોળ શરી કરી જેમાં પોલીસને સફળતા મળી છે.

જીવરાજ પાર્ક ઓવરબ્રીજ પર યુવક બ્રીજ ક્રોસ કરી રહ્યો હતો ત્યારે કાર ચાલકે બેદરકારી પૂર્વક કાર ચલાવી અકસ્માત કર્યો હતો. અકસ્માત સર્જી કાર ચાલક ત્યાંથી ભાગી છૂટ્યો હતો. અકસ્માત કરનાર કાર ચાલકનો નંબર પોલીસને મળતા નંબરના આધારે વાહન માલિકની માહિતી મેળવી કાર માલિક ધવલકુમાર વાઘેલાની અટકાયત કરી છે.

સઉદી અરેબિયાએ વિઝન ૨૦૩૦ સુધારાના ભાગરૂપે શાળાઓમાં સંગીત શિક્ષણ માટે ૭,૦૦૦ શિક્ષકોની ભરતી કરી

(એજન્સી) તા.૧૨

દેશના શૈક્ષણિક લેન્ડસ્કેપને આકાર આપવાના હેતુ માટે એક ઐતિહાસિક પગલામાં સઉદી અરેબિયાએ સમગ્ર રાજયની જાહેર શાળાઓમાં સંગીત શિક્ષણ માટે ૭,૦૦૦થી વધુ શિક્ષકોની ભરતી કરી છે. ક્રાઉન પ્રિન્સ મોહમ્મદ બિન સલમાનની આગેવાની હેઠળના દેશના વ્યાપક વિઝન ૨૦૩૦ સુધારાના ભાગ રૂપે આ પહેલ નોંધપાત્ર સાંસ્કૃતિક પરિવર્તન છે, જે કલા, મનોરંજન અને શિક્ષણને પ્રોત્સાહન આપીને અર્થતંત્રમાં વિવિધતા લાવવા અને સમાજને આધુનિક બનાવવાનો પ્રયાસ કરે છે. સંગીત શિક્ષકોની સામૂહિક ભરતી સઉદી અરેબિયા દ્વારા તેના યુવાનોની સાંસ્કૃતિક ક્ષિતિજને વિસ્તૃત કરવાના પ્રયત્નોને પ્રતિબિંબિત કરે છે, જે શિક્ષણ પ્રત્યે પરંપરાગત રૂઢિચુસ્ત અભિગમથી વિપરીત છે. શાળાઓમાં સંગીતને એક સમયે નિષિદ્ધ માનવામાં આવતું હતું, પરંતુ રાજય હવે તેના શૈક્ષણિક અભ્યાસક્રમના મુખ્ય ઘટક તરીકે સંગીતને સક્રિયપણે પ્રોત્સાહન આપી રહ્યું છે. સઉદી અરેબિયાનું સંસ્કૃતિ મંત્રાલય અને શિક્ષણ મંત્રાલય આ પહેલનું નેતૃત્વ કરી રહ્યા છે, જેમાં શાળાઓમાં વિશિષ્ટ સંગીત વિભાગોની સ્થાપનાનો સમાવેશ થાય છે. શિક્ષકોને શાસ્ત્રીય સંગીત, અરબી સંગીત પરંપરાઓ અને આધુનિક શૈલીઓમાં તાલીમ આપવામાં આવી છે, તેઓ વિદ્યાર્થીઓને સંગીત સિદ્ધાંત, સાધનો અને પ્રદર્શનને સમજવામાં માર્ગદર્શન આપશે. સંસ્કૃતિ મંત્રાલયના અધિકારીઓએ આ પગલાને સઉદી શિક્ષણ માટે સીમાચિહ્નરૂપ ગણાવ્યું છે. તેમણે કહ્યું કે, આપણા યુવાનોમાં સર્જનાત્મકતા, સાંસ્કૃતિક કદર અને ભાવનાત્મક બુદ્ધિને પ્રોત્સાહન આપવા માટે સંગીત શિક્ષણ મહત્વપૂર્ણ છે, તે યુવા સાઉદીઓ માટે કલા અને મનોરંજન ક્ષેત્રે કારકિર્દીની નવી તકો પણ ઉભી કરશે. તાજેતરના વર્ષોમાં, દેશમાં સિનેમાઘરો ખોલવામાં આવ્યા છે, આંતરરાષ્ટ્રીય સંગીત ઉત્સવોનું આયોજન કરવામાં આવ્યું છે અને વૈશ્વિક કલાકારોના પ્રદર્શનને આવકારવામાં આવ્યું છે, જેની માત્ર એક દાયકા પહેલા કલ્પના પણ કરી શકાતી ન હતી. વિઝન ૨૦૩૦નો ઉદ્દેશ્ય દેશના સાંસ્કૃતિક પદચિહ્નને વધારવાનો છે, જેમાં પર્યટન, મનોરંજન અને સંસ્કૃતિ જેવા

નવા ઉદ્યોગોને પ્રોત્સાહન આપીને તેલ પર રાજયની નિર્ભરતા ઘટાડવામાં આ કળા મુખ્ય ભૂમિકા ભજવે છે. આ પહેલને પ્રગતિશીલ જૂથો દ્વારા મોટાભાગે આવકારવામાં આવી છે, પણ તેને સઉદી સમાજમાં વધુ રૂઢિચુસ્ત તત્વોના પ્રતિકારનો પણ સામનો કરવો પડ્યો છે જેઓ દલીલ કરે છે કે સંગીત શિક્ષણ પરંપરાગત મૂલ્યોને નષ્ટ કરી શકે છે. જો કે, 'સરકારે આ વાત પર ભાર મૂક્યો છે કે સાંસ્કૃતિક શિક્ષણ ઇસ્લામિક સિદ્ધાંતો સાથે વિરોધાભાસ નહીં પણ પૂરક બનશે.' સમગ્ર રાજયની શાળાઓ નવા અભ્યાસક્રમને ટેકો આપવા માટે ઈન્ફ્રાસ્ટ્રક્ચર, સાધનો અને પ્રશિક્ષિત સ્ટાફ છે તેની ખાતરી કરીને ધીમે ધીમે સંગીત કાર્યક્રમો શરૂ કરશે તેવી અપેક્ષા છે. સઉદી અરેબિયા દ્વારા કળા દ્વારા શિક્ષણને આધુનિક બનાવવાનું દબાણ તેના યુવાનોને સશક્ત બનાવવા અને વૈશ્વિક અર્થતંત્ર માટે તૈયાર કરવાના મોટા પ્રયાસનો એક ભાગ છે. સંગીત શિક્ષણ, જે એક સમયે વિદેશી ખ્યાલ તરીકે જોવામાં આવતું હતું, તે હવે સાંસ્કૃતિક વિકાસ અને રાષ્ટ્રીય ઓળખ નિર્માણના સાધન તરીકે સ્વીકારવામાં આવી રહ્યું છે. સઉદી અરેબિયા વિઝન ૨૦૩૦ હેઠળ પરિવર્તન કરે છે તેમ, શૈક્ષણિક પ્રણાલીમાં સંગીતનો સમાવેશ રાજય માટે એક નવા યુગનો સંકેત આપે છે અને પરંપરા અને આધુનિકતા એક સાથે છે, અને કલા ભવિષ્યને આકાર આપવામાં કેન્દ્રિય ભૂમિકા ભજવે છે.

ભારતના ૫૦ ટકા ઈન્ટરનેટ યુઝર્સને ઈમેલ કેવી રીતે મોકલવો તેની માહિતી નથી દર ત્રીજા વપરાશકર્તાને ઓનલાઈન બેંકિંગ વિશે જાણ છે : સરકારી સર્વેક્ષણનો અહેવાલ

નેશનલ સેમ્પલ સર્વે ઑફિસ દ્વારા CAM સર્વેક્ષણમાં ઈન્ટરનેટનો ઉપયોગ કરવાની ક્ષમતામાં ગ્રામીણ-શહેરીનું મોટું અંતર દર્શાવવામાં આવ્યું હતું, જેમાં માત્ર ૫૩.૬ ટકા ઉત્તરદાતાઓ ગ્રામીણ વિસ્તારોમાં અને ૭૪ ટકા શહેરી વિસ્તારોમાં તેને સંચાલિત કરવામાં સક્ષમ હતા

(એજન્સી) નવી દિલ્હી, તા.૧૨

ભારતની લગભગ તમામ પુખ્ત વસ્તીને 4G સેવાઓની એક્સેસ છે અને મોટા ભાગના લોકો મોબાઈલ ફોનનો ઉપયોગ કરવા સક્ષમ હોવા છતાં, અડધાથી પણ ઓછી વસ્તી ઈમેલ મોકલી કે પ્રાપ્ત કરી શકે છે, અને ત્રીજા કરતાં વધુ લોકો ઓનલાઈન બેંકિંગનો ઉપયોગ કરી શકે છે. સરકાર દ્વારા બહાર પાડવામાં આવેલ સર્વેક્ષણ મુજબ, રાષ્ટ્રીય નમૂના સર્વેક્ષણ કાર્યાલય (NSSO) દ્વારા જુલાઈ ૨૦૨૨ થી જૂન ૨૦૨૩ દરમિયાન વ્યાપક વાર્ષિક મોડ્યુલર સર્વે (CAMS) ૨૦૨૨-૨૩ હાથ ધરવામાં આવ્યો હતો, જેમાં સમગ્ર દેશમાં ત્રણ લાખથી વધુ પરિવારોને આવરી લેવામાં આવ્યા હતા. તેમાં જાણવા મળ્યું છે કે ૧૫ વર્ષથી વધુ ઉંમરના ઉત્તરદાતાઓમાંથી લગભગ ૮૬.૫ ટકા લોકો મોબાઈલ ફોન (સ્માર્ટફોન સહિત)નો ઉપયોગ કરવામાં સક્ષમ હતા અને ૯૯.૭ ટકા વસ્તીએ ૪૫ મોબાઈલ ટેક્નોલોજી અથવા ઉચ્ચ સંસ્કરણોનો ઉપયોગ કર્યો હતો. ૫૯.૮ ટકા વસ્તી ઈન્ટરનેટનો ઉપયોગ કરે છે. આ સર્વેક્ષણમાં ઈન્ટરનેટનો ઉપયોગ કરવાની ક્ષમતામાં ગ્રામીણ-શહેરમાં મોટું અંતર છે, જેમાં માત્ર ૫૩.૬ ટકા લોકો જ ગ્રામીણ વિસ્તારોમાં તે સંચાલિત કરવામાં સક્ષમ છે. શહેરી વિસ્તારોમાં આ ટકાવારી ૭૪ ટકા છે. વધુમાં, સર્વેક્ષણના લગભગ ૯૫ ટકા ઉત્તરદાતાઓ પાસે લેન્ડલાઈન અથવા મોબાઈલ ફોન હતો, ત્યારે માત્ર ૯.૯ ટકા પાસે ડેસ્કટોપ અથવા લેપટોપ હતું, આ ડેટા દર્શાવે છે કે, બેંકિંગ પેનિટ્રેશનની વાત કરીએ તો, ૯૪.૬ ટકા ઉત્તરદાતાઓ પાસે વ્યક્તિગત રીતે અથવા સંયુક્ત રીતે બેંક ખાતું છે. જો કે, ઈન્ટરનેટ સેવાઓ, ઉપકરણો અને બેંક ખાતાઓમાં ઈન્ટરનેટ સેવાઓનો ઉપયોગ કરવાની મૂળભૂત જાણકારી નથી. દાખલા તરીકે, આ ડેટા દર્શાવે છે કે માત્ર ૪૩.૪ ટકા ઉત્તરદાતાઓ ઈમેઈલ મોકલી અથવા પ્રાપ્ત કરી શકે છે. મુશ્કેલીની વાત એ છે કે, આ પ્રમાણ ૧૫-૨૪ વર્ષની વયના ઉત્તરદાતાઓમાં - ૪૯.૫ ટકા જેટલું હતું. જે લોકો ઈમેલ મોકલવામાં કે પ્રાપ્ત કરવામાં અસમર્થ છે તેમની ટકાવારી શહેરી વિસ્તારોમાં ૫૪.૩ ટકા અને ગ્રામીણ વિસ્તારોમાં ૩૬.૯ ટકા છે. ૧૫ વર્ષ અને તેથી વધુ વયની વસ્તીમાંથી માત્ર ૩૮ ટકા લોકો જ ઓનલાઈન બેંકિંગ વ્યવહારો કરી શકે છે. ગ્રામીણ ભારતમાં માત્ર ૩૦ ટકા લોકો જ આવા વ્યવહારો કરી શકે છે. નોંધનીય છે કે, માત્ર અડધાથી વધુ (૫૨ ટકા) શહેરી યુવાનો- જેની ઉંમર ૧૫-૨૪ વર્ષની વચ્ચે છે તેઓ ઓનલાઈન બેંકિંગ વ્યવહાર કરી શકે છે. ૧૫ અને તેથી વધુ વયની ભારતીય વસ્તીના

માત્ર ૩૦ ટકા લોકો ઈન્ટરનેટ પર માહિતી શોધી શકે છે, ઈમેઈલ મોકલી શકે છે અથવા પ્રાપ્ત કરી શકે છે અને ઓનલાઈન બેંકિંગ વ્યવહારો કરી શકે છે.

યુએસ સ્થિત મેનેજમેન્ટ કન્સલ્ટન્ટ ફર્મ બોસ્ટન કન્સલ્ટિંગ ગ્રૂપ (બીસીજી) દ્વારા ફેબ્રુઆરીમાં ભારતમાં બહાર પાડવામાં આવેલા અહેવાલમાં પણ નોંધવામાં આવ્યું છે કે મોટાભાગની વસ્તી માટે ઈન્ટરનેટની પ્રથમ ઍક્સેસ વિકસિત દેશોની જેમ સામાન્ય ડેસ્કટોપ તબક્કાથી દૂર છે. સ્માર્ટફોનની પરવડે તેવી ક્ષમતા અને સસ્તા ડેટાની ઉપલબ્ધતાને કારણે યુઝર્સ માત્ર મોબાઈલનો ઉપયોગ કરે છે.

BCG રિપોર્ટમાં ઉમેરવામાં આવ્યું છે કે ભારતીય વપરાશકર્તાઓ દ્વારા સ્માર્ટફોન પર દૈનિક સમય ૨૦૧૦માં બે કલાકથી વધીને ૨૦૨૩માં ૪.૯ કલાક થયો હતો અને તેનું કન્ટેન્ટ સ્ટ્રીમિંગ સૌથી વધુ કરવામાં આવતી પ્રવૃત્તિ છે, જે ફોન પર વિતાવેલા સમયના ૫૦ ટકાથી વધુ હિસ્સો ધરાવે છે. આ પછી સોશિયલ મીડિયા અને સર્ચ હતું. તેમાં જાણવા મળ્યું છે કે માત્ર ત્રણથી ચાર ટકા સમય ઓનલાઈન બેંકિંગ, ટ્રેડિંગ/રોકાણ અને પેમેન્ટને લગતી પ્રવૃત્તિઓમાં ખર્ચવામાં આવ્યો હતો. ભારતમાં લગભગ ૮૬ ટકા ઈન્ટરનેટ વપરાશકર્તાઓએ ૨૦૨૩માં OTT (ઓવર-ધ-ટોપ) સામગ્રી સ્ટ્રીમ કરી હતી. . ઈન્ટરનેટનો ઉપયોગ કરીને કરવામાં આવતી અન્ય પ્રવૃત્તિઓમાં કોમ્યુનિકેશન (૭૬ ટકા), સોશિયલ મીડિયા (૭૦ ટકા), ઓનલાઈન ગેમિંગ (૫૩ ટકા), નેટ કોમર્સ (૫૨ ટકા) અને ડિજિટલ પેમેન્ટ્સ (૪૫ ટકા)નો સમાવેશ થાય છે.

મહારાષ્ટ્રના સિંધુ દુર્ગમાં નવી બનેલી અને તૂટી પડેલી છત્રપતિ શિવાજી મહારાજની પ્રતિમાનું નવેસરથી નિર્માણ કરશે સરદાર પ્રતિમા બનાવનાર કંપની

ગુજરાતમાં સ્ટેચ્યુ ઓફ યુનિટી બનાવનાર કંપનીને શિવાજીની પ્રતિમા બનાવવાનું કામ સોંપાયું, અગાઉ કરતાં પણ વધુ ઊંચી એટલે કે નવી પ્રતિમા ૬૦ ફૂટ ઊંચી હશે, જૂની પ્રતિમા ૩૩ ફૂટ ઊંચી હતી; વડાપ્રધાન મોદીના હસ્તે અનાવરણ થયાના ૯ મહિના બાદ જ શિવાજીની પ્રતિમા ધસી પડી હતી એટલે હવે અત્યંત સાવચેતી સાથે કામ કરવામાં આવી રહ્યું છે

(એજન્સી) મુંબઈ, તા.૧૨

મહારાષ્ટ્રના સિંધુ દુર્ગમાં નવી બનેલી છત્રપતિ શિવાજી મહારાજની પ્રતિમા ધસી પડ્યા બાદ નવી પ્રતિમા બનાવવાનું કામ ગુજરાતમાં સરદારની પ્રતિમા એટલે કે સ્ટેચ્યુ ઓફ યુનિટી બનાવનાર કંપની રામ સુથાર આર્ટ ક્રિએશન્સને સોંપવાનો મહારાષ્ટ્ર સરકારે નિર્ણય કર્યો છે. ૨૬ ઓગસ્ટે શિવાજીની પ્રતિમા ધસી પડી હતી. અનિલ રામ સુથારની આગેવાની હેઠળની રામ સુથાર આર્ટ ક્રિએશન્સ કંપની ગુજરાતના નર્મદાના કાંઠે સરદાર વલ્લભભાઈ પટેલની પ્રતિમા સ્ટેચ્યુ ઓફ યુનિટીના નિર્માણથી જાણીતી થઈ છે. વડાપ્રધાન નરેન્દ્ર મોદીના હસ્તે અનાવરણ થયા પછીના નવ મહિનામાં જ સિંધુ દુર્ગમાં શિવાજી મહારાજની પ્રતિમા અચાનક ધરાશાયી થઈ ગઈ હતી. હવે નવી ભરતીમાં જે અગાઉ કરતા પણ ઘણી ઊંચી એટલે કે ૬૦ ફૂટ ઊંચી બનશે. અગાઉની પ્રતિમા ૩૩ ફૂટ ઊંચી હતી. મહારાષ્ટ્ર સરકાર હવે વધુ જોરદાર કાળજી લઈ રહી છે અને અગમચેતીથી કામ કરી રહી છે. કંપની સાથે એવો કરાર કરવામાં આવશે કે જે નવી પ્રતિમાનું નિર્માણ થાય એ ઓછામાં ઓછા ૧૦૦ વર્ષ સુધી ટકી રહેવી જોઈએ અને પહેલા દસકા માટેની તેની જવાબદારી નિર્માણ કરનાર કંપનીની રહેશે. અગાઉની પ્રતિમાનું ચોથી ડિસેમ્બર ૨૦૨૩ના રોજ નેવી ડે પર વડાપ્રધાન મોદીએ અનાવરણ કર્યું હતું અને ઓગસ્ટ ૨૦૨૪માં આ પ્રતિમા તૂટી પડી હતી. તેના કારણે રાજય અને કેન્દ્ર સરકાર બંને

માટે ખૂબ જ મૂંઝવણ ભરી સ્થિતિનું નિર્માણ થયું હતું. રાજ્ય સરકારે તપાસનો આદેશ પણ આપ્યો હતો જેમાં બહાર આવ્યું હતું કે આખું માળખું નબળું હતું અને વેલ્ડીંગ કામ પણ ખૂબ જ નબળું કરવામાં આવ્યું હતું જેના કારણે ઘસારો પહોંચતા પ્રતિમા ધસી પડી હતી એટલે નવેસરથી વધુ મજબૂત અને નક્કર પ્રતિમા બનાવવાનો નિર્ણય લેવાયો હતો. રાજ્યના જાહેર બાંધકામ વિભાગના અધિક મુખ્ય સચિવ મનીષા મહાઈશ્કરે જણાવ્યું હતું કે આ પ્રોજેક્ટ માટે રામ સુથાર આર્ટ કંપનીની પસંદગી કરવામાં આવી છે તે માટેના ટેન્ડર ગયા સપ્ટેમ્બરમાં બહાર પાડવામાં આવ્યા હતા અને રાજ્ય સરકારે પ્રોજેક્ટ માટે રૂપિયા ૨૦ કરોડની ફાળવણી કરી છે. તપાસ માટે એક સમિતિ રચાઈ હતી અને બીજી સમિતિ મનીષાની આગેવાની હેઠળ રચવામાં આવી છે જે નવી પ્રતિમાના બાંધકામનું નિરીક્ષણ કરશે. મહારાષ્ટ્રની પ્રજા માટે શિવાજી મહારાજ ગૌરવ અને સન્માનના ઐતિહાસિક છત્રપતિ શાસક છે એટલે એમની પ્રતિમા સાથે રાજ્યનું માન સન્માન સંકળાયેલા છે. એટલે એ માન અને ગૌરવને પુનઃ પ્રસ્થાપિત કરવા માટે નવો પ્રોજેક્ટ એ રીતે જોવામાં આવી રહ્યો છે. શિવાજીની પ્રતિમા દરેક સમયની સારણીમાંથી પાર ઉતરે અને દરેક મોસમ અને હવામાનમાં ટકી રહે એટલું જ નહીં મહારાષ્ટ્રના સાંસ્કૃતિક અને ઐતિહાસિક વારસાનું આ પ્રતિમા પ્રતિબિંબ કરાવતી રહે એવો રાજ્ય સરકારનો આશય છે.

RSSના વડા મોહન ભાગવતે આર.જી. કર હોસ્પિટલમાં બનેલી ઘટના અંગે મમતા સરકારની ટીકા કરી : તેને 'ગુના અને રાજકારણ વચ્ચેના જોડાણનું પરિણામ' ગણાવ્યું

RSSના વડા મોહન ભાગવતે જણાવ્યું હતું કે, ગંભીર સ્થિતિ, જાગૃતતા અને સાંસ્કૃતિક માર્ક્સવાદીઓને તમામ સાંસ્કૃતિક પરંપરાઓના દુશ્મન જાહેર કરવામાં આવ્યા છે

(એજન્સી) તા.૧૨

આરએસએસના વડા મોહન ભાગવતે પશ્ચિમ બંગાળની મમતા બેનરજી સરકાર પર આકરા પ્રહારો કર્યા અને કહ્યું કે કોલકાતાની આરજી કર મેડિકલ કોલેજ અને હોસ્પિટલમાં તાલીમાર્થી ડૉક્ટર પર બળાત્કાર અને હત્યા "શરમજનક" હતી. નાગપુરમાં આરએસએસ હેડક્વાર્ટર ખાતે વિજયાદશમીની ઉજવણી દરમિયાન રાષ્ટ્રીય સ્વયંસેવક સંઘના કાર્યકરોને સંબોધતા મોહન ભાગવતે કહ્યું કે સમાજે સતર્ક રહેવું જોઈએ અને કોલકાતાના ડૉક્ટર પર બળાત્કાર અને હત્યા જેવી ઘટનાઓ ક્યારેય ન બનવા દેવી જોઈએ. કોલકાતાની આરજી કાર હોસ્પિટલમાં જે બન્યું તે શરમજનક છે. આપણે સતર્ક રહેવું જોઈએ અને આવી ઘટનાઓ બનવા ન દેવી જોઈએ.

ભાગવતે કહ્યું કે, આ ગુનો કર્યા પછી પણ ગુનેગારોને બચાવવાના પ્રયાસો કરવામાં આવ્યા અને તપાસમાં વિલંબ થયો. કોલકાતાના ડૉક્ટરના બળાત્કારમાં કેટલાકે ગુનેગારોને બચાવવાનો પ્રયાસ કર્યો; ગુના, રાજકારણ અને ઝેરી સંસ્કૃતિની સાંઠગાંઠ આપણને બરબાદ કરી રહી છે. આરએસએસના વડાએ બાંગ્લાદેશમાં અશાંતિ અને ઈઝરાયેલમાં ચાલી રહેલા સંઘર્ષ અંગે પણ ચિંતા વ્યક્ત કરી હતી. ભાગવતે કહ્યું કે, બાંગ્લાદેશમાં એક ખોટી વાર્તા ફેલાવવામાં આવી રહી છે કે ભારત આપણાં માટે ખતરો છે. બાંગ્લાદેશમાં અત્યાચારી કટ્ટરવાદી પ્રકૃતિ

અસ્તિત્વમાં છે, હિંદુઓ સહિત લઘુમતીઓના માથા પર જોખમની તલવાર લટકી રહી છે. ભાગવતે કહ્યું કે નબળા હોવું એ ગુનો છે અને વિશ્વભરના હિંદુઓએ એક થવું જોઈએ.

બાંગ્લાદેશમાં ચર્ચાઓ ચાલી રહી છે કે તેઓને ભારત તરફથી ખતરો છે અને તેથી તેણે પાકિસ્તાનનો સાથ લેવો પડશે. આપણે બધા જાણીએ છીએ કે કયા દેશો આવી ચર્ચાઓને આગળ ધપાવી રહ્યા છે; આપણે તેમનું નામ લેવાની જરૂર નથી. તેમની ઈચ્છા ભારતમાં પણ આવી પરિસ્થિતિઓ ઊભી કરવાની છે. આરએસએસના વડાએ ગંભીર સ્થિતિ, જાગૃતતા અને સાંસ્કૃતિક માર્ક્સવાદીઓને તમામ સાંસ્કૃતિક પરંપરાઓના દુશ્મન જાહેર કરવામાં આવ્યા છે એવો આરોપ લગાવ્યો હતો.

૫૦ વર્ષોમાં પહેલીવાર સહારાના રણમાં પૂર આવ્યું, હચમચાવી મૂકે તેવા દૃશ્યો સામે આવ્યા

(એજન્સી) તા.૧૨

શું તમે કદી જોયું છે કે રણપ્રદેશમાં એટલો વરસાદ વરસ્યો કે તળાવનું નિર્માણ થયું હોય. બસ આવું જ કંઈક થયું મોરોક્કોમાં આવેલા સહારા રણપ્રદેશમાં અચાનક પૂર વિશે જણાવીએ છીએ ઉપરાંત ફોટા પણ સામે આવ્યા છે. અહીં સહારા રણપ્રદેશમાં એટલો બધો વરસાદ ખાબક્યો કે તાડના વૃક્ષો, રેતીના થરની વચ્ચે તળાવ બની ગયું જે પોતાની રીતે એક દુર્લભ દૃશ્ય બન્યું હતું. રાજધાની રબાતથી આશરે ૪૫૦ કિલોમીટ દક્ષિણમાં આવેલા એક ગામ ટેગોનાઈટમાં ૨૪ કલાકના સમયગાળામાં ૧૦૦ મિમી કરતાં વધુ વરસાદ વરસી ગયો હતો. સહારાના રણપ્રદેશના સમુદાયો અને પર્યટકો માટે આ એક અદભુત નજારો હતો. રેતીના થર તેમજ તાડના વૃક્ષોની આસપાસ બનેલી તલાવડીઓ જોઈ તેઓને પોતાની આંખો પણ વિશ્વાસ નહોતો આવી રહ્યો. આ લોકો રણમાં વરસાદી પાણીથી પૂરની સ્થિતિ જોઈ દંગ રહી ગયા હતા. જેથી આ દૃશ્ય જોઈ તેઓ નાચવા લાગ્યા હતા. મોરોક્કોની હવામાન કચેરીના જણાવ્યા અનુસાર, ગત ૩૦થી ૫૦ વર્ષમાં પ્રથમ વખત આટલા ઓછા સમયમાં આટલો વધુ વરસાદ ખાબક્યો હતો. આવો વરસાદ જેને હવામાન કચેરી ઉષ્ણકટિબંધીય વાવાઝોડું કહી

રહ્યા છે. ખરેખર તો આગામી મહિનાઓ અને વર્ષોમાં આ વિસ્તારમાં હવામાનની દિશા બદલી શકે છે કારણ કે, હવા વધુ ભેજયુક્ત અને જેનાથી વધુ બાષ્પીભવન થતી હોય છે. જેથી વધુ વાવાઝોડાં અને વરસાદ આવતો હોય છે. સતત છ વર્ષથી દુષ્કાળે મોરોક્કોના મોટાભાગના વિસ્તારોમાં પડકાર જેવી સ્થિતિ પેદા કરી છે. જેનાથી ખેડૂતોને ખેતરો ખાલી છોડવા અને શહેરો તેમજ ગામડાઓમાં પાણીની અછત સીમિત કરવા માટે મજબૂર થવું પડ્યું છે. આ ભારે વરસાદથી રણપ્રદેશની નીચે આવેલા મોટા ભૂજળને ફરીથી ભરવામાં મદદ મળશે. જેની પર રણપ્રદેશના સમુદાય પાણી માટે તેની પર નિર્ભર રહેવું પડે છે. રેત અને રેતાળ વિસ્તારમાં પાણીનો મોરક્કો અને અલ્જિરિયામાં ૨૦થી વધુ લોકોનાં જીવ ગયા છે તેમજ ખેડૂતોના પાકને પણ નુકસાન પહોંચાડ્યું છે. આનાથી સરકારે ઈમરજન્સી રાહત રકમ ફાળવા મજબૂર થવું પડ્યું છે. નાસાના ઉપગ્રહોએ દેખાડયું કે, જગોરા અને ટાટા વચ્ચે એક જાણીતા તળાવમાં ખૂબ જ ઝડપથી પાણી ભરાઈ રહ્યું છે જે ૫૦ વર્ષથી સુકાઈ ગયેલું હતું.

એ.આર. રહેમાને કમલા હેરિસના પ્રમુખપદના અભિયાનના સમર્થનમાં ૩૦મિનિટનું પર્ફોર્મન્સ રેકોર્ડ કર્યું

(એજન્સી) તા.૧૨

એશિયન અમેરિકન પેસિફિક આઈલેન્ડર્સ વિક્ટરી ફંડે જાહેરાત કરી છે કે, અમેરિકન પ્રમુખ માટે કમલા હેરિસની ઐતિહાસિક ઉમેદવારીની ઉજવણી કરવા માટે સંગીતકાર એ આર રહેમાન લાઈવ મ્યુઝિક કોન્સર્ટમાં પરફોર્મ કર્યું હતું. તેના માટે તેમણે ૩૦ મિનિટ સુધી પરફોર્મ કર્યું હતું. એશિયન અમેરિકન પેસિફિક આઈલેન્ડર્સ વિક્ટરી ફંડ, જેણે આવતા મહિને આગામી ચૂંટણી માટે યુએસ વાઈસ પ્રેસિડેન્ટને સમર્થન આપ્યું છે, ગુરૂવારે સાંજે એક પોસ્ટમાં જાહેરાત કરી કે રાષ્ટ્રપતિ માટે કમલા હેરિસની ઐતિહાસિક ઉમેદવારીની ઉજવણી કરવા વિશ્વ-કક્ષાના લાઈવ મ્યુઝિક કોન્સર્ટમાં એ.આર. રહેમાન પરફોર્મ કરવાના હતા. પીઢ સંગીતકાર એ.આર. રહેમાને વાઈસ પ્રેસિડેન્ટ કમલ હેરિસના સમર્થનમાં ૩૦-મિનિટનો પર્ફોર્મન્સ વીડિયો રેકોર્ડ કર્યો છે, જે ૫ નવેમ્બરે સામાન્ય ચૂંટણીઓ પહેલા તેમના પ્રમુખપદની ઝુંબેશને વેગ આપશે તેવી અપેક્ષા છે. રહેમાન ૫૭ દક્ષિણ એશિયાના પ્રથમ મોટા આંતરરાષ્ટ્રીય કલાકાર છે જેણે હેરિસને ટેકો આપ્યો છે, જે મિશ્ર ભારતીય અને આફ્રિકન વંશના છે. AAPI વિજય ફંડના પ્રમુખ શેખર નરસિમ્હાને જણાવ્યું હતું કે, 'આ પ્રદર્શન સાથે

એ.આર. રહેમાન અમેરિકામાં પ્રગતિ અને પ્રતિનિધિત્વ માટે ઉભા રહેલા નેતાઓ અને કલાકારોના સમૂહગીતમાં પોતાનો અવાજ ઉમેરે છે.' AAPI વિજય ફંડે જાહેરાત કર્યા પછી કે વૈશ્વિક સ્તરે પ્રખ્યાત ભારતીય સંગીતકાર અને સંગીતકાર રહેમાને હેરિસના ૨૦૨૪ના પ્રમુખપદની ઝુંબેશના સમર્થનમાં ખાસ ૩૦-મિનિટનું પ્રદર્શન રેકોર્ડ કર્યું હતું, તેમણે કહ્યું, 'આ માત્ર એક કોન્સર્ટ કરતાં વધુ છે. આ એક કોલ ટુ એક્શન છે. અમારા સમુદાયો સામેલ થાય અને અમે જે ભવિષ્ય જોવા માંગીએ છીએ તેના માટે મત આપે.'

તમિલનાડુમાં ટ્રેન ઉથલાવી દેવાના ષડયંત્રની આશંકા : NIAને તપાસ

રેલવેનો અકસ્માતની ઉચ્ચ સ્તરીય તપાસનો આદેશ,તોડફોડની શક્યતાની તપાસ કરવા માટે NIAની ટીમ કાવરાપેટ્ટાઈ પહોંચી

(એજન્સી) ચેન્નાઇ, તા.૧૨

દક્ષિણ રેલવેના ચેન્નાઈ ડિવિઝનમાં ગુમ્મીડીપૂંડી નજીક કાવરાઈપેટ્ટાઈ ખાતે, સિગ્નલની નિષ્ફળતાના એક અન્ય અકસ્માતમાં શુક્રવારની રાત્રે ૧૧ ઓક્ટોબર ૨૦૨૪ના રોજ સુપરફાસ્ટ એક્સપ્રેસ ટ્રેન માલગાડી ટ્રેન સાથે અથડાઈ હતી. તમિલનાડુના નાયબ મુખ્ય પ્રધાન ઉધયનિધિ સ્ટાલિને શનિવારે કેન્દ્ર પર આકરા પ્રહારો કર્યા અને કહ્યું કે, કેન્દ્ર સરકારે ટ્રેન અકસ્માતોને રોકવા માટે પગલાં લેવા જોઈએ.

દક્ષિણ રેલવેના મેનેજર આર.એન. સિંઘે કહ્યું છે કે મુખ્ય લાઈન માટે સિગ્નલ સેટ હોવા છતાં મૈસુર-ધરભંગા એક્સપ્રેસ લૂપ લાઈનમાં પ્રવેશી રહી છે તે અસામાન્ય છે. સિગ્નલની નિષ્ફળતા અંગે વિસ્તૃત માહિતી આપતાં શ્રી સિંહે તિરૂવલ્લુર જિલ્લાના ગુમ્મુદીપૂંડી નજીક કાવરાપેટ્ટાઈ ખાતે અકસ્માતના સ્થળની મુલાકાત લીધા પછી કહ્યું કે, ટ્રેન એક સ્થિર માલસામાન ટ્રેનના પાછળના ભાગમાં ઘૂસી ગઈ હતી અને તેમણે જણાવ્યું હતું કે ઘાયલ મુસાફરોને નજીકની હોસ્પિટલોમાં લઈ જવામાં આવ્યા હતા. તમિલનાડુ ટ્રેન અકસ્માત માટે હેલ્પ ડેસ્ક/હેલ્પલાઈન નંબર

હેલ્પ ડેસ્ક નંબર : KSR બેંગ્લુરૂ : ૦૮૮૬૧૩૦૯૮૧૫, મંડ્યા અને કેંગેરી અને મૈસુર સ્ટેશન માટે : ૦૮૨૧-૨૪૨૨૪૦૦, ચેન્નાઈ વિભાગ–૦૪૪ ૨૫૩૫૪૧૫૧; ૦૪૪ ૨૪૩૬૪૯૯૫, બેંગ્લુરૂ ડિવિઝન : ૮૮૬૧૩૦૯૮૧૫, મૈસુર ડિવિઝન : ૯૭૩૧૧૪૩૯૮૧

એક નિવેદનમાં કહેવામાં આવ્યું છે કે, દુર્ઘટના સ્થળે ટ્રેક પુનઃસ્થાપિત કરવાનું કામ ચાલી રહ્યું છે, જેમાં દક્ષિણ રેલવેના અધિકારીઓ, વિભાગોના મુખ્ય વડાઓ અને અન્ય રેલવેના અધિકારીઓ સ્થળ પર હાજર છે. દક્ષિણ રેલ્વેના વરિષ્ઠ જનસંપર્ક અધિકારી ડી. ઓમ પ્રકાશે મુસાફરોને ટ્રેન ડાયવર્ઝન અને પુનઃનિર્ધારિત સૂચિ વિશે જાગૃત રહેવા વિનંતી કરી છે.

કોરૂક્કુપેટ્ટની સરકારી રેલ્વે પોલીસે કાવરાપેટ્ટાઈ ખાતે ટ્રેન અકસ્માતના સંદર્ભમાં કેસ નોંધ્યો હતો. NIA અધિકારી કાવરાપેટ્ટાઈ ખાતે સ્થળની મુલાકાત લેવ આવ્યા છે જ્યાં મૈસુર-દરભંગા એક્સપ્રેસ સ્થિર માલસામાન ટ્રેન સાથે અથડાઈ હતી અને આ ઘટનામાં કોઈ તોડફોડના એંગલની પણ તપાસ કરવામાં આવી રહી છે. લોકસભામાં વિપક્ષના નેતા રાહુલ

ચેન્નાઈ ટ્રેન અથડામણમાં સાત લોકો ઘાયલ : ફસાયેલા પ્રવાસીઓ માટે વિશેષ ટ્રેન રવાના કરવામાં આવી

ઉલ્લેખનીય છે કે, આ દુર્ઘટનામાં કોઈ જાનહાનિ થઈ ન હતી અને એક્સપ્રેસ ટ્રેનના ફૂ સુરક્ષિત હતા; ચેન્નાઈ વિભાગમાં હેલ્પલાઈન નંબર ૦૪૪-૨૫૩૫૪૧૫૧ અને ૦૪૪-૨૪૩૬૪૯૯૫ છે

ગાંધીએ શનિવારે તમિલનાડુમાં ટ્રેન દુર્ઘટનાને લઈને કેન્દ્ર પર પ્રહાર કરતા કહ્યું કે, અસંખ્ય અકસ્માતોમાં અનેક લોકોના જીવ ગયા હોવા છતાં કોઈ બોધપાઠ શીખવામાં આવ્યો નથી. શ્રી ગાંધીએ જણાવ્યું હતું કે આ જવાબદારી સરકારના ટોચથી શરૂ થાય છે. અધિકારીઓએ જણાવ્યું કે બાગમતી એક્સપ્રેસના પાટા પરથી ઉતરી ગયેલા ૧૩ કોચમાં ફસાયેલા તમામ મુસાફરોને સુરક્ષિત રીતે બચાવી લેવામાં આવ્યા છે. દક્ષિણ રેલવેના જણાવ્યા અનુસાર, શુક્રવારે ચેન્નાઈની નજીક કાવરાઈપેટ્ટાઈ નજીક મૈસુર-દરભંગા બાગમતી એક્સપ્રેસ અને માલવાહક ટ્રેન અકસ્માતમાં સાત મુસાફરો ઘાયલ થયા હતા. અધિકારીઓએ જણાવ્યું કે બાગમતી એક્સપ્રેસના પાટા પરથી ઉતરી ગયેલા ૧૩ કોચમાં ફસાયેલા તમામ મુસાફરોને સુરક્ષિત રીતે બચાવી લેવામાં આવ્યા છે. ઈજાગ્રસ્તોમાં ગંભીર ઈજાઓવાળા ત્રણ મુસાફરોને સ્ટેનલી મેડિકલ કોલેજ હોસ્પિટલમાં લઈ જવામાં આવ્યા હતા, જ્યારે ચારને નાની ઈજાઓ સાથે પોનેરીની સરકારી હોસ્પિટલમાં સારવાર આપવામાં આવી હતી. રેલવેના સત્તાવાર નિવેદન અનુસાર તમામ સાતેયને એક્સ-ગ્રેટિયા પેમેન્ટ્સ મળ્યા છે. બાગમતી એક્સપ્રેસમાંથી ફસાયેલા મુસાફરોને વહેલી સવારે બે વિશેષ ઉપનગરીય ટ્રેનો દ્વારા બસો દ્વારા પોનેરી અને પછી ચેન્નાઈ સેન્ટ્રલ લઈ જવામાં આવ્યા હતા. ચેન્નાઈ સેન્ટ્રલ ખાતે આગમન પછી, રેલવે ડોક્ટરોએ તબીબી તપાસ હાથ ધરી હતી અને અરક્કોનમ, રેનિગુંટા અને ગુદુર થઈને દરભંગા માટે જતી વિશેષ ટ્રેનમાં ચડતા પહેલા મુસાફરોને ભોજન અને પાણી પૂરું પાડવામાં આવ્યું હતું. દક્ષિણ રેલ્વેએ પણ અહેવાલ આપ્યો છે કે અકસ્માત સ્થળ પર ટ્રેક પુનઃસ્થાપિત કરવાનું કામ ઝડપથી ચાલી રહ્યું છે. આ દરમિયાન, ગુદુર-ચેન્નાઈ થઈને દોડવા માટે નિર્ધારિત તમામ ટ્રેનોને રેનિગુંટા, અરાક્કોનમ અને પેરામ્બુર અથવા ચેંગલપટ્ટ થઈને ડાયવર્ટ કરવામાં આવી હતી.

ચેન્નાઈ-તિરૂપતિ, અરક્કોનમ-પુડુચેરી અને ચેન્નાઈ-પુડુચેરી રૂટ પરની ઈન્ટરસિટી એક્સપ્રેસ અને મેમુ ટ્રેનો રદ કરવામાં આવી હતી. દરભંગા માટે જતી બાગમતી એક્સપ્રેસ શુક્રવારે સાંજે ૭:૫૦ વાગ્યે પેરામ્બુરથી નીકળી હતી અને લગભગ ૮:૩૦ વાગ્યે ગુમ્મીડીપુંડી નજીક કાવરાઈપેટ્ટાઈ પહોંચી હતી. ટ્રેનને ગુદુર તરફની મુખ્ય લાઈન પર આગળ વધવા માટે લીલી ઝંડી આપવામાં આવી હતી પરંતુ તેના બદલે તે કાવરાઈપેટ્ટાઈ સ્ટેશનની લૂપ લાઈનમાં પ્રવેશી હતી, જ્યાં માલગાડી ઉભી હતી. રેલવે સ્ટાફના જણાવ્યા અનુસાર, શરૂઆતમાં ૧૦૯ કિમી/કલાકની ઝડપે દોડતી આ ટ્રેને મોટા અવાજ સાથે લૂપ લાઈનમાં પ્રવેશતા અને ગાર્ડના કોચ પાસે માલગાડીના પાછળના કોચ સાથે અથડાતા પહેલા તેની ઝડપ ઘટાડીને ૭૫ કિમી/કલાક કરી હતી. આ અસરને કારણે ૧૩ કોચ પાટા પરથી ઊતરી ગયા હતા, જ્યારે એક કોચ, પાવર કાર કમ પાર્સલ વેનમાં આગ લાગી હતી. રેલવેએ આ અકસ્માતની ઉચ્ચ સ્તરીય તપાસના આદેશ આપ્યા છે.

ભારતીય લેખિકા અરૂંધતિ રોય PEN પિન્ટર પુરસ્કારથી સન્માનિત લેખિકાએ ઈનામની રકમ પેલેસ્ટીન માટે દાનમાં આપી

પ્રખ્યાત ભારતીય લેખિકા અને કાર્યકર્તા અરૂંધતિ રોયને PEN પિન્ટર પ્રાઈઝ ૨૦૨૪ એનાયત કરવામાં આવ્યો છ, આ પુરસ્કાર નાટ્યકાર હેરોલ્ડ પિન્ટરની યાદમાં અંગ્રેજી PEN દ્વારા સ્થાપિત વાર્ષિક પુરસ્કાર છે

(એજન્સી) તા.૧૨

ઈનામ જાહેર થયાના થોડા સમય પછી, રોયે જાહેરાત કરી કે ઈનામની રકમનો તેણીનો હિસ્સો પેલેસ્ટીની ચિલ્ડ્રન્સ રિલીફ ફંડમાં દાન કરવામાં આવશે. ઈંગ્લીશ PENના સભ્યો અને પુરસ્કાર માટે જ્યુરીનો આભાર વ્યક્ત કર્યા પછી તેણીના એવોર્ડ સ્વીકૃતિ પ્રવચન દરમિયાન રોયે ઈજિપ્તના લેખક અને કાર્યકર, લેખક અલાઅબ્દ અલ-ફત્તાહ અને તેના સાથી પુરસ્કાર વિજેતાને શુભેચ્છા પાઠવી હતી. રોયનું દાન માત્ર નાણાકીય યોગદાન નથી; તે પેલેસ્ટીની વિરૂદ્ધ કરવામાં આવતા અન્યાય સામે પ્રતીકાત્મક કાર્ય છે. ઈનામની રકમને રીડાયરેક્ટ કરીને, તેણી પેલેસ્ટીનમાં માનવતાવાદી કટોકટી વિશે જાગૃતિ લાવવા અને સાહિત્યિક અને કલાત્મક સમુદાયોમાં અન્ય લોકોને તેમની તરફેણમાં વલણ લેવા માટે પ્રોત્સાહિત કરવાની આશા રાખે છે. તેણીએ કહ્યું કે તેણી ભારતમાં કાશ્મીર અને સમગ્ર દેશમાં જેલમાં બંધ તેના મિત્રો અને સાથીઓ-વકીલો, શિક્ષણવિદો, વિદ્યાર્થીઓ, પત્રકારો-ઉમર ખાલિદ, ગુલ્ફિશા ફાતિમા, ખાલિદ સૈફી, શરજીલ ઈમામ, રોના વિલ્સન,

સુરેન્દ્ર ગાડલિંગ, મહેશ રાઉત અને અમે હજારો જેલમાં બંધ લોકો વિશે વાત કરી રહી છે. ગાઝામાં ચાલી રહેલા ઈઝરાયેલના આક્રમણ વિશે આ ભારતીય લેખકે જણાવ્યું હતું કે યુ.એસ. અને ઈઝરાયલ વસાહતી કબજા અને રંગભેદી રાજ્યના બચાવમાં ગાઝા અને હવે લેબેનોનમાં નરસંહાર કરી રહ્યા છે. PEN પિન્ટર પુરસ્કાર દર વર્ષે યુકે, રિપબ્લિક ઓફ આયર્લેન્ડ, કોમનવેલ્થ અથવા પૂર્વ કોમનવેલ્થ લેખકને એનાયત કરવામાં આવે છે જેમની સાહિત્યિક યોગ્યતા અને બૌદ્ધિક નિર્ધારણ આપણા જીવન અને સમાજના સત્યને વ્યાખ્યાયિત કરે છે.

"અરે ફ્રી કી રેવડી તો અમેરિકા પહોંચ ગઈ": ઊર્જા બિલમાં રાહત આપવાના પોતાના નિર્ણયોની ટીકા કરનાર ભાજપને આડે હાથ લઈ ટ્રમ્પના ઊર્જા બિલ ઘટાડવાના ભાષણનો ઉલ્લેખ કરતા કેજરીવાલ

(એજન્સી) નવી દિલ્હી, તા.૧૨

નવી દિલ્હીના નાગરિકોને વીજળી બિલમાં મોટી રાહત આપવાનો નિર્ણય કર્યા બાદ અરવિંદ કેજરીવાલની ખૂબ મશ્કરી ઉડાવી કેજરીવાલની ટીકા કરનાર ભાજપને વળતો જોરદાર જવાબ આપતા અને કટાક્ષ કરતાં અરવિંદ કેજરીવાલે કહ્યું હતું કે અરે ફ્રી કી રેવડી તો અમેરિકા પહોંચી ગઈ. તેમણે અમેરિકાના પ્રમુખ પદની ચૂંટણીના ઉમેદવાર અને પૂર્વ રાષ્ટ્રપ્રમુખ ડોનાલ્ડ ટ્રમ્પના ચૂંટણી ભાષણનો ઉલ્લેખ કરીને ભાજપને દીવો

અમેરિકાના પૂર્વ પ્રમુખ અને ફરી પ્રમુખપદની ચૂંટણી લડી રહેલા ડોનાલ્ડ ટ્રમ્પે અમેરિકામાં પોતે જીતે તો વીજળી બિલ અડધું કરી નાખવાનું વચન આપ્યું હતું તેનો ઉલ્લેખ કરીને પોતાની મશ્કરી ઉડાવનાર ભાજપને આકરો જવાબ આપી કેજરીવાલે કહ્યું કે અરે ફ્રી કી રેવડી તો અમેરિકા પહોંચ ગઈ

બતાવ્યો હતો. ડોનાલ્ડ ટ્રમ્પે તેમના ચૂંટણી ભાષણમાં અમેરિકાવાસીઓને ખાતરી આપી છે કે જો હું જીતી ગયો તો એ વીજળીના બિલ અડધા કરી નાખવાનું વચન આપું છું. એ પછી તરત જ ટ્રમ્પના પ્રવચનનો ઉલ્લેખ કરીને કેજરીવાલે ટ્વિટ કર્યું હતું કે ફ્રી કી રેવડી તો અમેરિકા પહોંચ ગઈ. ટ્રમ્પે પણ અમેરિકામાં વીજળીના બિલ અડધા કરી નાખવામાં આવશે એવું જાહેર કર્યું છે. ડોનાલ્ડ ટ્રમ્પે ટ્વિટ પણ કર્યું હતું કે હું વિજયી બન્યા બાદ ૧૨ મહિનાની અંદર ઊર્જા અને વીજ બિલ અડધા કરી નાખીશ. અમે પર્યાવરણ પ્રોજેક્ટ મંજૂરીને વેગમાન બનાવીશું અને ગંભીરતાથી વહેલી મંજૂરી આપીશું અને આપણી ઊર્જા ઉત્પાદન ક્ષમતાને બેવડી કરીશું. જેના કારણે ફુગાવો નીચે આવશે અને ફેક્ટરી બનાવવા માટે પૃથ્વી પરની સૌથી શ્રેષ્ઠ જગ્યા અમેરિકા અને મિશિગન બનશે. કેજરીવાલે પણ તાજેતરમાં વડાપ્રધાન નરેન્દ્ર મોદીને ભાજપ શાસનવાળા તમામ ૧૨ રાજ્યોમાં મફત વીજળીની યોજનાનો અમલ કરી દેખાડવા પડકાર કર્યો હતો. કેજરીવાલે હંમેશા ભાજપની ડબલ એન્જિન સરકારની ટીકા કરી છે અને કહ્યું છે કે દેશ આખામાં આ સરકાર નિષ્ફળ ગઈ છે અને લોકો હવે સમજી ગયા છે કે ડબલ એન્જિન સરકારનો મતલબ ફુગાવો તથા બેરોજગારી અને ભ્રષ્ટાચાર થાય છે.

પોલીસ પર હુમલો કરનારા લોકો સામેના કેસ કર્ણાટક સરકારે પાછા ખેંચતા વિવાદ સર્જાયો

(એજન્સી) તા.૧૦

કોંગ્રેસની આગેવાની હેઠળની કર્ણાટક સરકારે એક મોટો નિર્ણય લીધો છે. ઓલ ઈન્ડિયા મજલિસ-એ-ઈત્તેહાદુલ મુસલમીન (AIMIM)ના નેતા મોહમ્મદ આરીફ અને અન્ય ૧૩૮ સામેના ફોજદારી કેસ પાછા ખેંચવાનો નિર્ણય લેવામાં આવ્યો છે. આ લોકો પર એપ્રિલ ૨૦૨૨માં હુબલી રમખાણો દરમિયાન હિંસા ભડકાવવાનો પણ આરોપ હતો. આ ઉપરાંત પોલીસ સ્ટેશન પર હુમલો કરનાર ટોળાની આગેવાની અને પોલીસ પર હુમલો કરવાની ધમકી આપવાના આરોપો પણ તેમની સામે દાખલ કરવામાં આવ્યા હતા. કર્ણાટક સરકારે જે ૧૩૮ લોકોના નામ પાછા ખેંચ્યા છે તેમની સામે હત્યાનો પ્રયાસ અને રમખાણો જેવા ગુનાહિત આરોપો હતા. જોકે, હવે તેને પ્રોસિક્યુશન, પોલીસ અને કાયદા વિભાગના વાંધાઓ છતાં હટાવી દેવામાં આવ્યો છે. ગયા વર્ષે ઑક્ટોબર ૨૦૨૩માં કર્ણાટકના નાયબ મુખ્ય પ્રધાન ડીકે શિવકુમારે આ કેસ પાછા ખેંચવા અને આરોપો પર પુનર્વિચાર કરવા માટે અધિક પોલીસ મહાનિર્દેશકને પત્ર લખ્યો હતો. શિવકુમારની ભલામણ બાદ, ગૃહ વિભાગને એફઆઈઆર અને સાક્ષીઓના નિવેદનો સહિત સંબંધિત કેસની માહિતી એકત્રિત કરવાનું કામ સોંપવામાં આવ્યું હતું. આ કેસ પાછો ખેંચવા પર વિપક્ષે તીખી પ્રતિક્રિયા આપી છે. ભાજપે કોંગ્રેસ પર મુસ્લિમોને ખુશ કરવાનો આરોપ લગાવ્યો છે. બીજેપી એમએલસી એન રવિ કુમારે કહ્યું કે કોંગ્રેસ સરકાર તુષ્ટિકરણની રાજનીતિ કરી રહી છે. તે આતંકવાદીઓને સમર્થન આપી રહ્યું છે. તેમની સામેના કેસ પાછા ખેંચવામાં આવી રહ્યા છે, જ્યારે ખેડૂતો અને વિદ્યાર્થીઓ સામેના કેસ પેન્ડિંગ છે. ભારત વિરોધી તત્વો સામેના કેસ પાછા ખેંચવામાં આવશે. હુબલી રમખાણો ત્યારે ફાટી નીકળ્યા જ્યારે બે વર્ષ પહેલા ૧૬ એપ્રિલ, ૨૦૨૨ના રોજ મસ્જિદ ઉપર ભગવો ધ્વજ દર્શાવતી આક્રમક તસવીર સોશિયલ મીડિયા પર પોસ્ટ કરવામાં આવી હતી. આનાથી મુસ્લિમ સમુદાયમાં આક્રોશ ફાટી નીકળ્યો, જેના કારણે જૂના હુબલી પોલીસ સ્ટેશનની બહાર મોટો વિરોધ થયો, જે ઝડપથી હિંસામાં ફેરવાઈ ગયો. તે સમયે કથિત રીતે હજારો લોકોએ રમખાણોમાં ભાગ લીધો હતો, જેના પરિણામે ૪ પોલીસ અધિકારીઓ ઘાયલ થયા હતા અને જાહેર સંપત્તિને નોંધપાત્ર નુકસાન થયું હતું.

બાંગ્લાદેશના મંદિર પર ફૂડ બોમ્બ હુમલા અંગે ભારતે કહ્યું કે, આ એક પદ્ધતિસર પેટર્ન દ્વારા કરાયેલો હુમલો છે

(એજન્સી) તા.૧૨

બાંગ્લાદેશની રાજધાની ઢાકામાં પૂજા મંડપ પર હુમલો અને બાંગ્લાદેશના સતખીરામાં જેશોરેશ્વરી કાલી મંદિરમાં ચોરીની ઘટના પર ભારતે ગંભીર ચિંતા વ્યક્ત કરી છે અને તેને જઘન્ય કૃત્ય ગણાવ્યું. ભારતે બાંગ્લાદેશ સરકારને હિન્દુઓ અને તમામ અલ્પસંખ્યકો સાથે તેના પૂજા સ્થળોની સુરક્ષા સુનિશ્ચિત કરવાની ચીમકી આપી છે. વિદેશ મંત્રાલયના પ્રવક્તા રણધીર જયસ્વાલે એક નિવેદનમાં કહ્યું કે, 'અમે ઢાકાના તાંતીબજારમાં પૂજા મંડપ પર હુમલા અને સતખીરામાં પ્રતિષ્ઠિત જેશોરેશ્વરી કાલી મંદિરમાં ચોરીની ઘટના પર ગંભીર ચિંતા વ્યક્ત કરીએ છીએ. આ ઘટનાઓ એક ચોક્કસ પેટર્ન પ્રમાણે જ થાય છે. એટલે બાંગ્લાદેશ સરકારે હિન્દુઓ, લઘુમતીઓ અને પૂજા સ્થળોની સુરક્ષા સુનિશ્ચિત કરવી જોઈએ.' જયસ્વાલે કહ્યું કે, 'આ નિંદનીય ઘટનાઓ છે. તેઓ મંદિરો અને દેવતાઓને અપવિત્ર કરવા અને નુકસાન પહોંચાડવાની એક ચોક્કસ પેટર્ન અપનાવે છે, જેને અમે છેલ્લા કેટલાક દિવસોથી જોઈ રહ્યા છીએ.' વિદેશ મંત્રાલયના પ્રવક્તાનું નિવેદન જૂના ઢાકાના તાંતીબજાર વિસ્તારમાં એક દુર્ગા પૂજા મંડપમાં ફૂડ બોમ્બ ફેંકાયાની ઘટના બાદ આવ્યું છે. બાંગ્લાદેશ સ્થિત પ્રોથોમાલોના રિપોર્ટના અનુસાર, બોમ્બમાં હળવી આગ લાગી ગઈ અને આ ઘટનામાં કોઈ જાનહાનિ નથી થઈ. હિન્દુઓ અને લઘુમતીઓની સુરક્ષાનું આહ્વાન કરતા જયસ્વાલે કહ્યું કે, 'અમે બાંગ્લાદેશ સરકાર પાસે હિન્દુઓ અને તમામ અલ્પસંખ્યકો અને તેના પૂજા સ્થળોની સુરક્ષા સુનિશ્ચિત કરવાનું આહ્વાન કરીએ છીએ. શુભ તહેવારોના સમયે તો આ બાબતોનું ખાસ ધ્યાન રાખવું જોઈએ.'

હમાસ અને હિઝબુલ્લાહના ભારે રોકેટ હુમલા વચ્ચે ઈઝરાયેલની આયર્ન ડોમ સિસ્ટમ ફેલ

(એજન્સી) તા.૧૨

તાજેતરના દિવસોમાં ઈઝરાયેલની પ્રખ્યાત આયર્ન ડોમ એર ડિફેન્સ સિસ્ટમ હમાસ, હિઝબુલ્લાહ અને અન્ય ઈરાની સમર્થિત જૂથો દ્વારા શરૂ કરાયેલ રોકેટ અને મિસાઈલોના આક્રમણને સંપૂર્ણપણે રોકવામાં નિષ્ફળ ગયા પછી સઘન તપાસ હેઠળ શરૂ કરવામાં આવી છે. એકવાર હવાઈ જોખમોથી ઈઝરાયેલી નાગરિકોને બચાવવામાં તેની કાર્યક્ષમતા માટે વખાણવામાં આવેલી સિસ્ટમ, તેની અસરકારકતા અંગે ચિંતાઓ ઊભી કરીને, હુમલાઓના તીવ્ર જથ્થા અને સંકલનનો જવાબ આપવા માટે સંઘર્ષ કરી રહી છે. હિઝબુલ્લાહ દ્વારા અભૂતપૂર્વ હુમલો ત્યારે શરૂ થયો જ્યારે હમાસે ગાઝામાંથી સેંકડો રોકેટ છોડ્યા, જે આયર્ન ડોમની સંરક્ષણ ક્ષમતાઓને હાવી થઈ ગયા. ટૂંકા અંતરની મિસાઈલોને ટ્રેક કરવા અને અટકાવવા માટે રચાયેલ સિસ્ટમને વ્યૂહાત્મક પડકારનો સામનો કરવો પડ્યો કારણ કે રોકેટ મોટા પ્રમાણમાં લોન્ચ કરવામાં આવ્યા હતા. આ એકસાથે હુમલાએ સિસ્ટમને સંતૃપ્ત કરી, મોટી સંખ્યામાં મિસાઈલોને ઈન્ટરસેપ્ટને બાયપાસ કરવા અને ઈઝરાયેલના વિસ્તારોમાં પડતા રોકવામાં નિષ્ફળ રહ્યા હતા. જેના કારણે જાનહાનિ અને વ્યાપક નુકસાન થયું. ૧૨ ઈઝરાયેલી સૈનિકો માર્યા ગયા હતા. હમાસના હુમલા બાદ, લેબેનોન સ્થિત હિઝબુલ્લાહે ઉત્તરી ઈઝરાયેલ તરફ મિસાઈલો છોડી હતી, જેનાથી સિસ્ટમ પર વધુ પ્રેશર આવી ગયું હતું. ઈરાનની સંડોવણી, જેણે અદ્યતન મિસાઈલ ટેક્નોલોજી અને સંકલન પ્રદાન કર્યું હોવાનું માનવામાં આવે છે, તેણે હુમલાના ધોરણમાં વધારો કર્યો. ઈઝરાયેલી સૈન્યએ અહેવાલ આપ્યો કે આવનારી મિસાઈલોની તીવ્ર માત્રા અને હુમલાઓની જટિલતાએ આયર્ન ડોમને તેની ઓપરેશનલ મર્યાદામાં ધકેલી દીધો. યુનાઈટેડ સ્ટેટ્સના નોંધપાત્ર સમર્થન સાથે ઈઝરાયેલ દ્વારા વિકસિત, આયર્ન ડોમ એક દાયકા કરતાં વધુ સમયથી ઈઝરાયેલની સંરક્ષણ શક્તિનું પ્રતીક છે. ૯૦%થી વધુ આવતા રોકેટને અટકાવવાની તેની ક્ષમતા અગાઉ રાષ્ટ્રીય ગૌરવની બાબત હતી. જો કે, તાજેતરની ઘટનાઓ સૂચવે છે કે આ સિસ્ટમ અગાઉ વિચારી હતી તેટલી અદમ્ય નહીં હોય, ખાસ કરીને જ્યારે સુસજ્જ પ્રતિસ્પર્ધીઓ તરફથી સતત બહુમુખી હુમલાઓનો સામનો કરવો પડે.

હિઝબુલ્લાહે ઈઝરાયેલી સૈનિકો અને વસાહતોને નિશાન બનાવ્યા; ૧૨ ઈઝરાયેલી સૈનિકો માર્યા ગયા

(એજન્સી) તા.૧૨

ઈઝરાયેલ અને ઈરાન વચ્ચે સતત હુમલા ચાલુ છે. હિઝબુલ્લાહ કહે છે કે તેણે ઈઝરાયેલી લક્ષ્યો પર તેના સાતમા હુમલામાં હાઈફાની દક્ષિણે ઈઝરાયેલી શસ્ત્રોના આધારને નિશાન બનાવવા માટે 'મિસાઈલો'નો ઉપયોગ કર્યો હતો. આ હુમલામાં ૧૨ ઈઝરાયલી સૈનિકો માર્યા ગયા હતા. તે કહે છે કે હુમલો સવારે ૬ વાગ્યે થયો હતો. તેણે ઉમેર્યું હતું કે તેણે લેબનોન સરહદની નજીક ઈઝરાયેલી સૈનિકોને નિશાન બનાવવા માટે આર્ટિલરી શેલનો ઉપયોગ કર્યો હતો, રામિયા સાઈટ તરફ 'માર્ગદર્શિત મિસાઈલ' મોકલી હતી અને ઈઝરાયલી લક્ષ્યો પર ઘણા રોકેટ છોડ્યા હતા . હવે બોમ્બ અને રોકેટ વચ્ચે સાયબર હુમલા પણ શરૂ થઈ ગયા છે. ઈરાનની સરકારની લગભગ ત્રણેય શાખાઓ--ન્યાયતંત્ર, ધારાસભા અને વહીવટી શાખા-મોટા પાયે સાયબર હુમલાનો ભોગ બની છે. ઈરાનની સુપ્રીમ કાઉન્સિલ ઓફ સાયબરસ્પેસના પૂર્વ સેક્રેટરી ફિરોઝાબાદીએ જણાવ્યું હતું કે 'તેમની માહિતી ચોરાઈ ગઈ છે.' જોકે, ઈઝરાયેલે તેની તરફથી સાઈબર હુમલાની પુષ્ટિ કરી નથી. પરંતુ આ હુમલા ક્યારે થયા તે તેમણે જણાવ્યું નથી. તેમણે વધુમાં જણાવ્યું હતું કે 'અમારા પરમાણુ સ્થાપનોની સાથે, ઈંધણ વિતરણ, મ્યુનિસિપલ નેટવર્ક, પરિવહન નેટવર્ક, બંદરો અને અન્ય સમાન ક્ષેત્રો પર પણ સાયબર હુમલા થયા છે. 'આ દેશભરના વિવિધ વિસ્તારોની લાંબી સૂચિનો એક ભાગ છે કે જેના પર હુમલો કરવામાં આવ્યો છે.'

દિલ્હીમાં ભયાવહતા : ઓડિશાની મહિલા પર દુષ્કર્મ, સરાઈ કાલે ખાનમાં ફેંકી ગયા, ઈન્ડિયન નેવી ઓફિસરે બચાવી

(એજન્સી) તા.૧૨

દિલ્હીને ફરી એકવાર શર્મસાર કરતી ઘટના સામે છે. દક્ષિણ-પૂર્વ દિલ્હીના સરાય કાલે ખાનમાં શુક્રવારે (૧૧મી ઓક્ટોબર) યુવતી પર દુષ્કર્મ આચર્યાની ઘટના સામે આવી હતી. યુવતીને ગંભીર હાલતમાં AIIMS હોસ્પિટલમાં દાખલ કરવામાં આવી છે. પોલીસે પીડિતને મેડિકલ તપાસ બાદ દુષ્કર્મની સહિતની વિવિધ કલમો હેઠળ કેસ નોંધીને મામલાની તપાસ શરૂ કરી. જોકે, હજુ યુવતીનું નિવેદન નોંધવામાં આવ્યું નથી. અહેવાલો અનુસાર, પોલીસે દુષ્કર્મનો કેસ નોંધ્યો છે અને આરોપી વિશે જાણવા માટે યુવતીની પૂછપરછ કરવામાં આવશે. શુક્રવારે (૧૧મી ઓક્ટોબર) સવારે એક રાહદારીએ પોલીસને યુવતી ઈજાગ્રસ્ત હાલતમાં પડી હોવાની જાણ કરી હતી. પીસીઆર ટીમ ઘટનાસ્થળે પહોંચી અને પોલીસકર્મીઓએ પીડિતને હોસ્પિટલમાં દાખલ કરી. જ્યાં તપાસમાં યુવતીના પ્રાઈવેટ પાર્ટમાંથી લોહી નીકળતું હોવાનું બહાર આવ્યું હતું. પોલીસ તપાસ દરમિયાન જાણવા મળ્યું કે યુવતી મૂળ ઓડિશાની છે. લગભગ એક વર્ષ પહેલા તે તેના પરિવારને જાણ કર્યા વગર દિલ્હી આવી હતી. લગભગ બે મહિના પહેલા તે પોલીસને કતવારિયા સરાયમાંથી મળી આવી હતી. ત્યારબાદ તેના પરિવારજનોને જાણ કરવામાં આવી હતી, પરંતુ યુવતી પરિવાર સાથે ગઈ ન હતો. બાદમાં તે ન તો પોલીસ અને પરિવારના સંપર્કમાં ન હતી. ક્યારેક એટીએમની બહાર સૂઈ જતી હતી. જો કે, યુવતી માનસિક રીતે અસ્વસ્થ લાગે છે. તે પોલીસને ઘટના જણાવવામાં પણ મદદ કરી રહી નથી.

શરમજનક ! : ગ્લોબલ હંગર ઈન્ડેક્સ ૨૦૨૪માં ભારતનું ૧૦૫મું સ્થાન; જે 'ગંભીર' શ્રેણીમાં આવે છે

(એજન્સી) તા.૧૨

ગ્લોબલ હંગર ઈન્ડેક્સ (GHI) એ ૧૨૭ દેશોમાં અલ્પ પોષણ અને બાળ મૃત્યુદરના સૂચકાંકો પર આધારિત GHI સ્કોર્સ સાથે ભૂખના સ્તરને માપવા અને ટ્રેક કરવા માટે આંતરરાષ્ટ્રીય માનવતાવાદી એજન્સીઓ દ્વારા ઉપયોગમાં લેવાતું સાધન છે. તેમાં ભારતને ૧૦૫મું સ્થાન આપવામાં આવ્યું છે, જે 'ગંભીર' શ્રેણી હેઠળ આવે છે. ૨૦૨૪ના આ અહેવાલની ૧૯મી આવૃત્તિ, આ અઠવાડિયે આઈરિશ માનવતાવાદી સંસ્થા કન્સર્ન વર્લ્ડવાઈડ અને જર્મન સહાય એજન્સી વેલ્થંગરહિલ્ફ દ્વારા પ્રકાશિત કરવામાં આવ્યો છે અને તેમાં કહ્યું છે કે, કેટલાક દાયકાઓ સુધી વિશ્વના ઘણા ગરીબ દેશોમાં ભૂખમરાનું સ્તર ઊંચું રહેશે. ભારત એવા ૪૨ દેશોમાં સામેલ છે જે 'ગંભીર' શ્રેણીમાં આવે છે, પાકિસ્તાન અને

ભારતની લગભગ ૧૩.૭% વસ્તી કુપોષિત છે, ૫ વર્ષથી ઓછી ઉંમરના ૩૫.૫% બાળકો નબળા છે અને ૨.૯% બાળકો તેમના પાંચમા જન્મદિવસ પહેલા મૃત્યુ પામે છે

અફઘાનિસ્તાનની સાથે, અન્ય દક્ષિણ એશિયાના પડોશીઓ જેમ કે બાંગ્લાદેશ, નેપાળ અને શ્રીલંકા 'મધ્યમ' શ્રેણી હેઠળ સૂચિબદ્ધ છે અને તે વધુ સારા GHI સ્કોર્સ દર્શાવે છે. ૨૦૨૪ ગ્લોબલ હંગર ઈન્ડેક્સમાં ૨૭.૩ ના સ્કોર સાથે, ભારતમાં ભૂખમરાનું સ્તર ગંભીર છે. ભારતનો GHI સ્કોર ચાર ઘટક સૂચકાંકોના મૂલ્યો પર આધારિત છે : ૧૩.૭ ટકા વસ્તી કુપોષિત છે, ૫ વર્ષથી ઓછી ઉંમરના ૩૫.૫ ટકા બાળકો અવિકસિત છે અને તેમાંથી ૧૮.૭ ટકાની નબળી વૃદ્ધિ છે, અને ૨.૯ ટકા બાળકો તેમના પાંચમા જન્મ દિવસ પહેલા મૃત્યુ પામે છે. કુપોષણને અપૂરતી કેલરીના સેવન સાથે વસ્તીના હિસ્સા તરીકે વ્ય

કડી પાસે માટીની ભેખડ ધસી પડતાં નવ મજૂરોનાં દટાઈ જતાં મોત

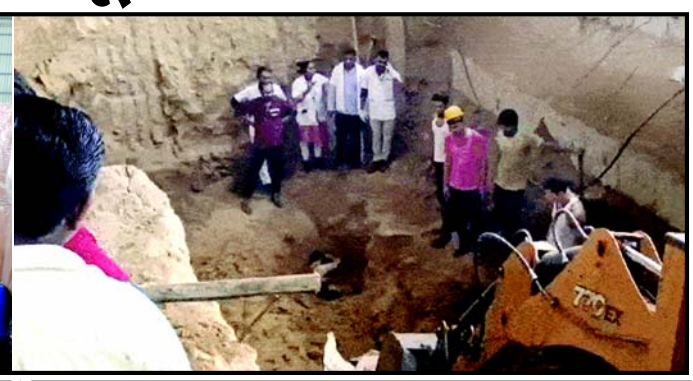

ખાનગી કંપનીની કન્સ્ટ્રકશન સાઈટ પર દીવાલ બનાવતી વખતે એકાએક માટીની ભેખડ ધસી પડતાં કરૂણાંતિકા સર્જાઈ

(સંવાદદાતા દ્વારા) અમદાવાદ, તા.૧૨

કડી તાલુકાના જાસલપુર ગામની સીમમાં સ્ટીલ ઈનોક્સ સ્ટેઈનલેસ પ્રા.લિ.માં કામ કરતી વખતે માટીની ભેખડ પડતાં ૯ મજૂરના દટાઈ જવાને કારણે મોત થતા તમામના મૃતદેહ બહાર કાઢી કડીની કુંડાળ હોસ્પિટલમાં પોસ્ટમોર્ટમ અર્થે ખસેડવામાં આવ્યા છે. ઘટનાને વડાપ્રધાન મોદીએ દુઃખ વ્યક્ત કરી સહાયની જાહેરાત કરી હતી.આ ઘટનાના સમાચારથી આસપાસના વિસ્તારમાં ગમગીની છવાઈ જવા પામી હતી. કંપનીની કન્સ્ટ્રકશન સાઈડ પર કામ કરી રહેલા મજૂર રમિલા મોહનભાઈ વસોયાએ જણાવ્યું હતું કે દુર્ઘટનામાં ૧૦ લોકો દટાયા હતા, જેમાંથી એક મારો છોકરો વિનોદ ઉપર આવ્યો બાકીના ૯ લોકો અંદર દટાઈ ગયા હતા. સાઈટ પર અમે ચણતર કામ કરતા હતા ત્યારે માટીની ભેખડ ધસી પડી હતી. કડી તાલુકાના જાસલપુર ગામની સીમમાં આવેલી એક પ્રાઈવેટ કંપનીમાં ગોઝારી ઘટના બનતાં ચકચાર મચી જવા પામ્યો હતો. સ્ટીલ ઈનોક્સ સ્ટેઈનલેસ કંપનીમાં દીવાલ બનાવવાનું કામ હાલમાં ચાલી રહ્યું છે. મજૂરો કંપનીની દીવાલ બનાવવાનું કામ કરી રહ્યા હતા. એ દરમિયાન અચાનક જ માટીની ભેખડ ધસી પડતાં નવ મજૂર દટાઈ જવા પામ્યા હતા. જેમાંથી પ્રથમ ૬ મજૂરનાં મોત નીપજ્યાં હતા અને ૩ મજૂર દટાયેલા હતા. તેમને JCB વડે બહાર કાઢવાની કામગીરી હાથ ધરવામાં આવી હતી. કડીમાં ગોઝારી ઘટના બનતાં અફરાતફરીનો માહોલ જોવા મળ્યો હતો. ઘટનાસ્થળે પાંચ જેટલી એમ્બ્યુલન્સ તેમજ પોલીસ સ્ટાફ આવી પહોંચ્યો છે. હાલ મજૂરોને બહાર કાઢવાનું કામ JCBની મદદથી કરવામાં આવી રહ્યું હતું. કડી તાલુકાના જાસલપુર ગામે એક ગોઝારી ઘટના સર્જાઈ હતી, માટીની ભેખડ પડતાં ૧૦ જેટલા મજૂરો દટાઈ જવાની ઘટનાની જાણ થતાં પોલીસકાફલો દોડી આવ્યો હતો. મહેસાણા જિલ્લા પોલીસવડા તરૂણ દુગ્ગલ, Dy.SP મિલાપ પટેલ, કડી પ્રાંત અધિકારી પણ ઘટનાસ્થળે દોડી આવ્યા હતા, સાથે સાથે મહેસાણા ફાયરબ્રિગેડની ટીમ રેસ્ક્યૂ કરવા માટે પહોંચી છે. આ દુર્ઘટના અંગે મહેસાણા જિલ્લા SP ડૉ. તરૂણ દુગ્ગલે જણાવ્યું હતું કે કડીના એક ગામમાં નવી કંપનીનું કન્સ્ટ્રકશન ચાલી રહ્યું હતું ત્યારે ભેખડ ધસી પડી હતી. એને લીધે નવ મજૂર દટાઈ ગયા હતા. હાલમાં રેસ્ક્યૂની કામગીરી તમામ ટીમ દ્વારા કરવામાં આવી રહી છે.

રેસ્કયુ કામગીરી દરમ્યાન જહેમત બાદ વધુ મજૂરોના મૃતદેહો બહાર કઢાયા હતા. જેથી મૃતકોનો આંક નવ પર પહોંચ્યો હતો. એટલે કે પાછળથી વધુ ત્રણ મજૂરોના મૃતદેહો નિકળ્યા હતા. રાજ્યમાં આ પ્રકારે એક સાથે નવ-નવ મજૂરોના માટીની નીચે દબાઈ જવાથી મોત થતાં અરેરાટી સાથે ગમગીની ફેલાઈ જવા પામી છે. ખાનગી કંપનીની કન્સ્ટ્રકશન સાઈટ પર આ બનાવ બનવા પામતા તંત્ર પણ દોડતું થઈ ગયું છે.

પોલીસ-એમ્બ્યુલન્સ-ફાયર બ્રિગેડ સહિતનો કાફલો ઘટનાસ્થળે દોડી ગયો હતો

સૌપ્રથમ ભેખડ ધસી પડતાં ૧૦ મજૂરો દટાયા હતા, જો કે એમાંથી એકનો આબાદ બચાવ થયો

ભેખડ ધસી પડવાની દુર્ઘટનામાં બચી ગયેલ યુવક

હું માથા સુધી માટીની નીચે દબાઈ ગયો હતો, માંડ માંડ બહાર કઢાયો

(સંવાદદાતા દ્વારા) અમદાવાદ, તા.૧૨

કડી તાલુકાના જાસલપુર ગામની ખાનગી કંપનીમાં કન્સ્ટ્રકશન કામગીરી દરમ્યાન માટીની ભેખડ પડતાં નવ મજૂરો દટાયા હતા જે તમામ મજૂરનાં મોત નીપજ્યાં છે. દુર્ઘટનામાં બચી ગયેલા યુવકે કહ્યું- 'હું માથા સુધી માટીમાં દટાઈ ગયો હતો, મને માંડ માંડ બહાર કાઢ્યો, અમે ઉપર ચણતર કામ કરતા હતા ત્યારે માટીની ભેખડ ધસી પડી હતી.' તમામ ૧૦ મજૂરો દાહોદ તેમજ રાજસ્થાનના હોવાનું બહાર આવવા પામ્યું છે. આ ૧૦ મજૂરોમાંથી માત્ર ૧૮ વર્ષનો યુવક બચી ગયો છે. માટીના ખાડામાંથી બહાર આવેલા વિનોદ વસોયાએ જણાવ્યું હતું કે, અમે ટોટલ ૧૦ જણા કામ કરી રહ્યા હતા અને બપોરે ૧૨:૦૦ વાગ્યે આ બનવો હતોફ અમે ચણતરનું કામ કરતા હતા અને દુર્ઘટના બની. માટીની ભેખડ ધસી પડતા બધા દટાઈ ગયા તેમાંથી હું જ બહાર આવી શક્યો. એકબાજુ JCB ચાલી રહ્યું હતું અને ભેખડ આવી ગઈ, હું માટીમાં માથા સુધી દટાઈ ગયો હતો, મેં બધું જ જોયું, પછી બધા લોકો ભેગા થઈ ગયા હતા અને મને બહાર કાઢ્યો હતો. અત્રે ઉલ્લેખનીય છે કે, દશેરાના દિવસે બનેલી ભયંકર દુર્ઘટનાને લઈ સમગ્ર વિસ્તારમાં અરેરાટી મચી જવા પામી હતી. અત્યારે હાલ કંપનીના માલિક તેમજ કર્મચારીઓ પણ જોવા મળ્યા નથી.

વડાપ્રધાન તથા મુખ્યમંત્રીએ ટ્વિટ કરીને દુઃખ વ્યક્ત કર્યું

કેન્દ્ર અને રાજ્ય સરકાર દ્વારા મૃતકો-ઈજાગ્રસ્તો માટે સહાય જાહેર

(સંવાદદાતા દ્વારા) ગાંધીનગર, તા.૧૨

કડી તાલુકાના જાસલપુર ગામમાં એક કંપનીમાં દીવાલ બનાવતા સમયે માટીની ભેખડ ધસી પડતા નવ મજૂરોનાં મોત થયા છે. આ દુર્ઘટના પર વડાપ્રધાન મોદીએ અને ગુજરાતના મુખ્યમંત્રી ભૂપેન્દ્ર પટેલે ટ્વિટ કરીને દુઃખ વ્યક્ત કર્યું છે. આ ઉપરાંત કેન્દ્ર અને રાજ્ય સરકારે આર્થિક સહાય જાહેર કરી છે. વડાપ્રધાન મોદીએ ટ્વિટ કરીને જણાવ્યું છે કે, મહેસાણામાં દીવાલ ધરાશાયી થવાથી થયેલ દુર્ઘટના ખૂબ જ દુઃખદ છે. જેમણે પોતાના પ્રિયજનોને ગુમાવ્યા છે તેમના પ્રત્યે સંવેદના વ્યક્ત કરૂં છું. ભગવાન તેમને આ દુઃખ સહન કરવાની શક્તિ આપે. આ સાથે હું ઘાયલોના ઝડપથી સ્વસ્થ થવાની પ્રાથના કરૂં છું. આ સાથે તેમણે મૃતકોને ૨ લાખ અને ઈજાગ્રસ્તોને ૫૦ હજારની સહાય આપવાની જાહેરાત કરી છે. આ ઉપરાંત મુખ્યમંત્રીએ પણ ટ્વિટ કરીને જણાવ્યું છે કે, કડી પાસે દીવાલ પડવાના લીધે થયેલ જાનહાનિની ઘટના અત્યંત દુઃખદ છે. મૃતકોના પરિવારજનો પ્રત્યે આત્મીય સંવેદના વ્યક્ત કરૂં છું. તંત્ર દ્વારા ઈજાગ્રસ્તોના બચાવ અને ઝડપી સારવાર માટેની કાર્યવાહી હાથ ધરવામાં આવી છે. તેઓ ઝડપથી સાજા થાય તેવી પ્રભુને પ્રાર્થના કરું છું. રાજ્ય સરકારે પણ સહાય જાહેર કરી છે. આ દુર્ઘટનામાં પ્રત્યેક મૃતકના પરિવારજનને રૂપિયા ૪ લાખ અને ઈજાગ્રસ્તોને રૂપિયા ૫૦,૦૦૦ની સહાય મુખ્યમંત્રી રાહત નિધિમાંથી આપવામાં આવશેર તેવી જાહેરાત કરાઈ છે.

મૃતકોમાં બે સગાભાઈ અને પતિ-પત્ની સામેલ

ભેખડ ધસી પડવાની ઘટનામાં બે સગાભાઈઓ તેમજ પતિ-પત્ની સહિત નવ મજૂરોના મોત થવા પામેલ છે જેમાં આશિષ તથા તેની પત્ની અને જગન્નાથ તથા મહેન્દ્ર બંને ભાઈઓ હતા. (૧) રાજુભાઈ મેઢા (મૂળ રહે. રામપરા તા. લીમખેડા) (૨) મુકેશકુમાર (મૂળ રહે. ઝાલોદ), (૩) અરવિંદ બારીયા (મૂળ રહે. ઝાલોદ) (૪) આશિષ (મૂળ રહે. રાહી મહુડી, તા. ઝાલોદ) (૫) આયુષીબેન (૬) ગંગાબેન (મૂળ રહે. તરકીયા) (૭) જગન્નાથ બારીયા (બંને મૂળ રહે. રાજસ્થાન) (૮) મહેન્દ્ર બારીયા (૯) શૈલેષ બારીયા મૂળ રહે. સખલીયા)

મૂલ્યાંકનની ભૂલ બદલ દંડ ભર્યા બાદ ફરી નોટિસ મળતાં શિક્ષકોમાં આક્રોશ

૨૦૨૨ની ધોરણ-૧૦, ૧૨ની પરીક્ષામાં ભૂલ બદલ શિક્ષકોને દંડ કરાયો હતો

(સંવાદદાતા દ્વારા) અમદાવાદ, તા.૧૨

ગુજરાત માધ્યમિક અને ઉચ્ચતર માધ્યમિક શિક્ષણ બોર્ડ દ્વારા ધોરણ-૧૦ અને ૧૨ની ઉત્તરવહી મૂલ્યાંકનની કામગીરીને લઈને શિક્ષકોને ફરી નોટિસ આપવામાં આવી હોવાની વિગતો સામે આવી છે. અમુક શિક્ષકોએ દંડની રકમ ભરી દીધી હોવા છતાં ફરી નોટિસ મળતા શિક્ષકોમાં રોષ ફેલાયો છે. આ મુદ્દે રાષ્ટ્રીય શૈક્ષિક મહાસંઘ દ્વારા રાજ્યના શિક્ષણમંત્રીને પત્ર લખીને રજૂઆત કરી હોવાનું જાણવા મળે છે.

પ્રાપ્ત માહિતી અનુસાર, ગુજરાત માધ્યમિક અને ઉચ્ચતર માધ્યમિક શિક્ષણ બોર્ડ દ્વારા લેવામાં આવતી ધોરણ-૧૦ અને ૧૨ની પરીક્ષા બાદ ઉત્તરવહી મૂલ્યાંકનની કામગીરી હાથ ધરવામાં આવતી હોય છે. આ કામગીરી વખતે ઉત્તરવહી મૂલ્યાંકનમાં શિક્ષક દ્વારા ભૂલ કરવામાં આવે તો તેમની સામે દંડની કાર્યવાહી કરવામાં આવતી હોય છે. જેમાં ૨૦૨૨ અને ૨૦૨૩ની પરીક્ષા વખતે ઉત્તરવહી મૂલ્યાંકનની કામગીરીમાં ભૂલ કરવા બદલ ૯ હજાર કરતા વધુ શિક્ષકો સામે બોર્ડ દ્વારા દંડની કાર્યવાહી કરવામાં આવી હતી. જોકે, આ કાર્યવાહી વખતે ૨૦૨૨ની ઉત્તરવહી મૂલ્યાંકનની કામગીરીમાં ભૂલ કરનારા ધોરણ-૧૦ના ૭૮૭ અને ધોરણ-૧૨ના ૧૮૭૦ મળી કુલ ૨૬૫૭ જેટલા શિક્ષકોએ રૂા.૫૦ લાખ જેટલો દંડ ભર્યો ન હતો. જેથી શિક્ષણ વિભાગ દ્વારા આ શિક્ષકોને નોટિસ આપી તેમને દંડ ભરવા માટે જણાવાયું છે. જોકે, શિક્ષકોને નોટિસ આપી દંડ વસુલ કરવા માટેની આ કાર્યવાહી દરમિયાન અમુક શિક્ષકોએ અગાઉ દંડની રકમ ભરી દીધી હોવા છતાં તેમને ફરી નોટિસ મળી હોવાની વિગતો સામે આવી છે. આ બાબત રાષ્ટ્રીય શૈક્ષિક મહાસંઘના ધ્યાને આવતા ઉચ્ચતર માધ્યમિક વિભાગના અધ્યક્ષ મિતેશ ભટ્ટે રાજ્યના શિક્ષણમંત્રીને પત્ર લખી રજૂઆત કરી છે. જેમાં જણાવાયું છે કે, શિક્ષકોએ દંડની રકમ ભરી દીધી હોવા છતાં તેમને ફરી નોટિસ મળી હોવાની બાબત ધ્યાને આવી છે. જેથી શિક્ષકોને એક જ ભુલ માટે ફરીથી નોટિસ અપાય તે યોગ્ય ન હોવાનું જણાવી પારદર્શક પ્રક્રિયા બનાવવા માંગણી કરી હતી.

પીરાણા છાપરા-બહેરામપુરાના ઝૂંપડાવાસીઓને પુનઃસ્થાપિત કરવા અંગે છ સપ્તાહમાં નિર્ણય લેવા હાઈકોર્ટનો આદેશ

(સંવાદદાતા દ્વારા) અમદાવાદ, તા.૧૨

ગુજરાત હાઈકોર્ટના ચીફ જસ્ટિસ સુનિતા અગ્રવાલ અને જસ્ટિસ પ્રણવ ત્રિવેદીની ખંડપીઠે શહેરના પીરાણા છાપરા-બહેરામપુરા વિસ્તારના ઝુંપડાવાસીઓને પુનઃસ્થાપિત કરવા અંગે છ સપ્તાહમાં નિર્ણય લેવા અમ્યુકોને હુકમ કર્યો છે. વધુમાં અદાલતે અમ્યુકો દ્વારા નિર્ણય લેવાય નહી ત્યાં સુધી અરજદાર ઝૂંપડાવાસીઓને ખસેડવા સામે મનાઈ હુકમ ફરમાવીને જાહેરહિતની રિટ અરજીનો નિકાલ કર્યોહતો. હાઈકોર્ટે આ જાહેરહિતની રિટ અરજીનો નિકાલ કરતાં હુકમ કર્યો હતો કે, અરજદાર ઝુપડાવાસીઓની પ્રત્યેકની અરજી પર અમ્યુકો સત્તાવળાઓએ તા.૨૪-૪-૨૦૨૪ના સોગંદનામામાં દર્શાવ્યા મુજબ ચકાસણી કરી, તેઓને સુનાવણીની પૂરતી તક આપી તેઓને પુનઃસ્થાપિત કરવા અંગેની અરજી પર છ સપ્તાહમાં નિર્ણય લેવાનો રહેશે. જયાં સુધી સત્તાવાળાઓ દ્વારા અરજદાર ઝૂંપડાવાસીઓની અરજીઓ બાબતે નિર્ણય ના લેવાય ત્યાં સુધી તેઓને હટાવવા નહી. અમ્યુકોતરફથી પણ હાઈકોર્ટને ખાતરી અપાઈ હતી કે, ઝૂંપડપટ્ટીઓના પુનર્વસન અને પુનઃ વિકાસ માટેના ૨૦૧૦ના નિયમોનો લાભ મેળવવા માટે અરજદાર ઝૂંપડાવાસીઓ અરજી કરશે ત્યારે અમ્યુકો સત્તાવાળાઓ તેની પૂરતી ચકાસણી કર્યા બાદ તેની પર યોગ્ય રીતે કાયદાનુસાર નિર્ણય કરશે. તમામ પક્ષકારોને સાંભળ્યા બાદ હાઈકોર્ટે ઉપરોકત હુકમ સાથે જાહેરહિતની રિટનો નિકાલ કર્યો હતો. કેસની વિગતો મુજબ પીરાણા છાપરા, બહેરામપુરાના ૫૦થી વધુ ઝૂંપડાવાસીઓ તરફથી કરાયેલી જાહેર હિતની અરજીમાં રજૂઆત કરાઈ હતી કે, અમદાવાદ મ્યુનિસિપલ કોર્પોરેશન દ્વારા તેઓને તેમના ઝૂંપડા ખાલી કરવાની અને અન્યત્ર ખસી જવાની નોટિસ અપાઈ છે પરંતુ તેમને અહીંથી હટાવતાં પહેલાં અમ્યુકો સત્તાવાળાઓએ અરજદારોને ઝૂંપડપટ્ટીઓના પુનર્વસન અને પુનઃવિકાસ, ૨૦૧૦ના નિયમો મુજબ વૈકલ્પિક વ્યવસ્થાના ભાગરૂપે પુનઃસ્થાપિત કરવા જોઈએ.

અખબારી કાગળના ભાવમાં સતત અસહ્ય વધારો

તારીખ	કિલોગ્રામ દીઠ ભાવ	
૫ એપ્રિલ-૨૦૧૨	રૂા.	૨૬.૦૦
૧૬ ડિસેમ્બર-૨૦૧૨	રૂા.	૨૬.૦૦
૧૫ માર્ચ-૨૦૧૩	રૂા.	૨૫.૦૦
૨૪ માર્ચ-૨૦૧૩	રૂા.	૨૫.૦૦
૧૦ જૂન-૨૦૨૧૩	રૂા.	૨૬.૫૦
૧૦ ઓગસ્ટ-૨૦૧૩	રૂા.	૨૮.૦૦
૧૯ ઓક્ટોબર-૨૦૧૩	રૂા.	૨૮.૭૫
૨૫ માર્ચ-૨૦૧૪	રૂા.	૩૧.૦૦
૧૦ માર્ચ ૨૦૨૦	રૂા.	૩૪.૨૫
૧૬ એપ્રિલ૨૦૨૧	રૂા.	૪૯.૫૦
૩૦ માર્ચ ૨૦૨૨	રૂા.	૭૦.૦૦
૫ એપ્રિલ ૨૦૨૨	રૂા.	૭૨.૦૦
૩૦ ડિસેમ્બર-૨૦૨૩	રૂા.	૫૨.૦૦
૨૮ એપ્રિલ-૨૦૨૪	રૂા.	૫૨.૦૦
૧૩ ઓક્ટોબર-૨૦૨૪	રૂા.	૫૦.૦૦

ગુજરાત ટુડે

આગામી દિપોત્સવી વિશેષાંકમાં આપની જાહેરખબર વહેલી તકે મોકલાવો

દિપોત્સવીનો તહેવાર આવી રહ્યો છે આ પ્રસંગે પ્રસિદ્ધ થનાર વિશેષાંકમાં આપની ભાગીદારી અનિવાર્ય છે. હંમેશા ગત ૩૩ વર્ષમાં આપના **'ગુજરાત ટુડે'** એ અનેક સીમાચિહનરૂપ સિદ્ધિઓ હાંસલ કરી છે. સિદ્ધિઓનો આ સિલસિલો ભવિષ્યમાં પણ અવિરતપણે ચાલ્યા કરે તે માટે આપના દૈનિકને વધુ સધ્ધર બનાવવું આવશ્યક છે. આ વાસ્તવિકતાને નજર સમક્ષ રાખીને **'ગુજરાત ટુડે'** દૈનિકના આગામી દિપોત્સવી વિશેષાંકમાં આપ આપના ધંધા વ્યાપાર અને શુભેચ્છાની **જાહેરખબર સત્વરે મોકલી આપીને સહકાર આપશો** જ એવી અપેક્ષા છે **'ગુજરાત ટુડે'**ના વાંચકો ચાહકો અને શુભેચ્છકોને આ માટે ખાસ પ્રયાસ કરવા અમારી હાર્દિક અપીલ છે. આપ આપની જાહેરખબર અમારા સ્થાનિક પ્રતિનિધિ અથવા તો અમદાવાદ સ્થિત મુખ્ય કચેરી ખાતે સીધી પણ મોકલી શકો છો.

દિપોત્સવી વિશેષાંક ૦૨-૧૧-૨૦૨૪ ને શનિવારે પ્રસિદ્ધ થશે

વ્યવસ્થાપક

જાહેરખબર વિભાગ, ગુજરાત ટુડે દૈનિક,૩૩/૧, શાહેઆલમ, અમદાવાદ-૨૮

ફોન : ૦૭૯-૨૫૩૨૦૩૩૦, ૨૫૩૨૦૪૩૧

E-mail : gujarattodaydaily@gmail.com, gtadvt@yahoo.co.in

ચીયર્સ મલ્ટી સ્પેશિયાલિટી હોસ્પિટલ દ્વારા આયોજિત

ઈન્ડો - અમેરિકન સ્પાઈન કેમ્પ

cheers Multi Speciality Hospitals

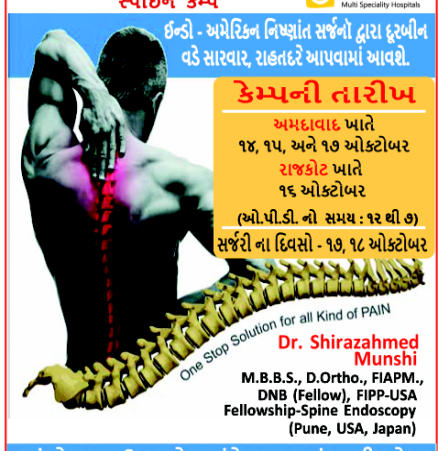

ઈન્ડો - અમેરિકન નિષ્ણાંત સર્જનો દ્વારા દૂરબીન વડે સારવાર, રાહતદરે આપવામાં આવશે.

કેમ્પની તારીખ

અમદાવાદ ખાતે ૧૪, ૧૫, અને ૧૭ ઓક્ટોબર

રાજકોટ ખાતે ૧૬ ઓક્ટોબર

(ઓ.પી.ડી. નો સમય : ૧૨ થી ૭)

સર્જરી ના દિવસો - ૧૭, ૧૮ ઓક્ટોબર

Dr. Shirazahmed Munshi

M.B.B.S., D.Ortho., FIAPM., DNB (Fellow), FIPP-USA Fellowship-Spine Endoscopy (Pune, USA, Japan)

લાંબો સમય ઉભા રહેવામાં કે ચાલવામાં તકલીફ છે ?

પગમાં કે કમરમાં દુઃખાવો થવો, પગ ભારે થઇ જવા, ખાલી ચડી જવી, ગાદી પર ચાલતા હોય તેવો ભાસ થવો....

"આ તકલીફ સ્પાઈનલ સ્ટેનોસિસ હોઈ શકે છે"

મેડિકલેઇમ માન્ય સારવાર

સ્પાઈનલ સ્ટેનોસિસ / સ્લીપ ડિસ્ક - સાયટીકાની દૂરબીન વડે ઓપરેશન વગર સારવાર

દૂરબીન વડે ગરદન અને કમરના મણકાની સારવાર

:: ફાયદાઓ ::

- ચીરફાડ કે મણકા ખોલવાની જરૂર નથી (જેથી ફરીથી મણકાની તકલીફ ખૂબ ઓછી થાય)
- દર્દીને બેભાન કરવાની જરૂર નથી (જેથી ઓપરેશનમાં લકવો થતો નથી)
- ઓપરેશન બાદ થોડી વારમાં રજા (મોટી ઉમરના, ડાયાબિટીસ, બીપી, હૃદયની તકલીફવાળા દર્દીઓ માટે આશિરવાદ રૂપ).

મેડિકલેઇમની સુવિધા ઉપલબ્ધ છે

રજિસ્ટ્રેશનં ફી ફક્ત ૧૦૦/-

જુના રિપોર્ટ સાથે લાવવા જરૂરી છે

અમદાવાદ માં એપોઇન્ટમેન્ટ માટે +૯૧ ૯૯૯૮૮૧૮૧૪૮

રાજકોટ માં એપોઇન્ટમેન્ટ માટે +૯૧ ૯૮૯૮૭૪૫૧૪૫

૩૦૧, ત્રીજો માળ, સ્વપ્નિલ - ૫, કોમેર્સ છ રસ્તા પાસે, નવરંગપુરા, અમદાવાદ - ૩૮૦૦૦૯

હીલ વેલ હોસ્પિટલ બિલ્ડીંગ, બી.એ.પી.એસ. મંદિર ની સામે, કાલાવડ રોડ, રાજકોટ - ૩૬૦૦૦૨

જિદની ઇલ્મા ચેરિટેબલ ટ્રસ્ટ

C/O દૂધવાલા ટ્રેડર્સ, નાગરવાડા ચાર રસ્તા, વડોદરા-૩૯૦૦૦૧

શિક્ષણ સહાય યોજના

ગુજરાતના જરૂરતમંદ મુસ્લિમ કુટુંબોના નીચે મુજબના અભ્યાસક્રમોમાં પ્રવેશ મેળવનાર તેજસ્વી વિદ્યાર્થીઓને સંસ્થા આર્થિક સહાય કરશે. સહાય માત્ર ગુજરાતની વિવિધ શિક્ષણ સંસ્થાઓમાં અભ્યાસ કરનારને જ અપાશે.

- NEET EXAM પાસ કરી મેડિકલ કે પેરામેડિકલમાં પ્રવેશ કરનાર તેમજ તેથી આગળ અભ્યાસ કરનાર.
- Gujcet/JEE Exam પાસ કરી ડિગ્રી એન્જિનિયરીંગમાં પ્રવેશનાર તેમજ તેથી આગળ અભ્યાસ કરનાર.
- CLATમાં સફળતા મેળવી આગળ અભ્યાસ કરનાર તેમજ Journalismના પ્રતિષ્ઠિત અભ્યાસક્રમોમાં પ્રવેશ મેળવનાર.
- ધો.૧૨માં Physics, Chemistry અને Mathematics/ Biologyમાં સંયુક્તપણે ૨૦૦ માર્ક્સ મેળવી તે જ વિષયોમાં BScમાં તેમજ વિવિધ પેરામેડિકલ કોર્સિસમાં પ્રવેશ મેળવનાર તેમજ તેથી આગળ અભ્યાસ કરનાર.
- ધો.૧૧-૧૨ (વિજ્ઞાન)માં પ્રવેશ મેળવનાર જેણે અગાઉ ધોરણ-૧૦માં ગણિત, વિજ્ઞાન અને અંગ્રેજીમાં સંયુક્તપણે ૨૫૫ માર્ક્સ મેળવ્યા હશે ધોરણ-૧૦ની માર્કશીટ પણ સાથે જોડવાની રહેશે.

આ અંગેના અરજીપત્રકો તા.૧૫-૧૦-૨૦૨૪થી વેબસાઈટ www.zidniilma.com પરથી મેળવી તા.૧૫-૧૧-૨૦૨૪ સુધી Online મોકલી શકાશે. સંપૂર્ણ વિગતો સાથે હાર્ડકોપી તા.૩૦-૧૧-૨૦૨૪ સુધી સ્વીકારાશે. પસંદ થયેલા વિદ્યાર્થીઓની યાદી તા.૧૦-૧૨-૨૦૨૪ના રોજ વેબસાઈટ પર મૂકાશે.

ખાસ નોંધ : સ્કોલરશિપ વિતરણ પ્રોગ્રામ તા.૨૨-૧૨-૨૦૨૪ના રોજ એમ.ઈ.એસ. સ્કૂલ, યાકુતપુર, વડોદરામાં યોજવામાં આવશે.

સંસ્થાની સહાય મેળવી જીવનપથ પર આગળ વધી રહેલા સંસ્થાના ભૂતપૂર્વ લાભાર્થીઓને તેમના Bio-Data વેળાસર મોકલી આપવા ખાસ વિનંતી છે.

For Advertisement:gtadvt@yahoo.co.in WWW.gujarattoday.in facebook.com /gujarattodaydaliy @ Gujarat paper Google Play Store : GUJARAT TODAY

● આદ્યસ્થાપક : મર્હૂમ ભાઈખાનભાઈ એચ. બલુચ ● સહસ્થાપક : મર્હૂમ સિરાજુદ્દીન બી. તિરમીઝી

● મુદ્રક-પ્રકાશક : અઝીઝ ટંકારવી એ માલિક લોકહિત પ્રકાશન સાર્વજનિક ટ્રસ્ટ વતી લોકહિત ઓફસેટ - ૩૩/૧, શાહેઆલમ, અમદાવાદ- ૩૮૦૦૨૮થી છપાવીને તે જ સ્થળેથી પ્રસિદ્ધ કર્યું ● ફોન : ૨૫૩૨૦૩૩૦-૨૫૩૨૦૪૩૧-૨૫૩૨૮૮૨૫ ● Posting at Ahd. RMS

રવિવાર
મેઘધનુષ
ગુજરાત ટુડે
તા.૧૩-૧૦-૨૦૨૪

ઇવેન્ટ મેનેજમેન્ટની રંગારંગ અને ઝગમગાટ ભરી દુનિયામાં ઝંપલાવો અને બનાવો ઉત્તમ કારકિર્દી

આ કરિયરમાં અભ્યાસ કરતા રચનાત્મકતા, આવડત, અનુભવ અને કોઠાસૂઝ જરૂરી છે. ઇવેન્ટ મેનેજમેન્ટના અભ્યાસક્રમો અને તાલીમ લગભગ કોઇ સરકારી યુનિવર્સિટી કે જાણીતી સેલ્ફ ફાઇનાન્સ કોલેજોમાં થતા નથી. ઘણી ખાનગી સંસ્થાઓ છે તેઓ તેના કોર્ષ ચલાવે છે અને અમુક યુનિવર્સિટી સાથે જોડાણ ધરાવે છે. તેમાં તમને પ્રેક્ટિકલ અને થીયરીકલ ટ્રેનિંગ આપવામાં આવે છે. બીજી બાજુ જો તમે ઉત્સાહી, ખૂબ જ લાંબો સમય મહેનત કરવા તૈયાર હોવ, એકથી બીજા શહેરોમાં ફરવાની તૈયારી હોય તો તમે ચોક્કસથી આ કરિયર અપનાવી શકો છો.

મિત્રો તાજેતરમાં અબજોપતિ ઉદ્યોગપતિ અનંત અંબાણીના પ્રિવેડીંગ અને ત્યારબાદ વેડીંગની ઉજવણીના રંગારંગ અને ઝગમગાટભર્યા કાર્યક્રમોની માત્ર આપણે દેશ નહિ પરંતુ દુનિયાભરમાં ચર્ચા રહી હતી. બીજી બાજુ અવારનવાર સેલિબ્રિટીઓના લગ્ન પ્રસંગો અને પાર્ટીઓની પણ ચર્ચા મીડિયામાં ચમકતી રહે છે. તેમાં જે સ્થળે પાર્ટી હોય ત્યાં અંદરનું ડેકોરેશન, ફૂડ, મહેમાનો માટે વ્યવસ્થા ઝાકઝમાળભરી અને ચકાચૌંધ કરી દેતી હોય છે. બીજી બાજુ સેલિબ્રીટી સિંગર્સનો કોન્સર્ટ સહિતની અવનવી ઈવેન્ટનું આયોજન થતું જ હોય છે અને તેની એટલી લોકપ્રિયતા હોય છે કે તેના ફોટો અને વીડિયો સોશિયલ મીડિયામાં વાઇરલ થતા હોય છે. તો આ બધી ઝાકઝમાળ અને તામઝામ પાછળ જેની મહેનત હોય છે તેવા ઈવેન્ટ મેનેજરો વિશે આજે આપણે વાત કરીશું. આ એક મજ્જા આવી જાય તેવી એક કારકિર્દી છે અને તેમાં મોજ, ગ્લેમર, ખૂબ હરવા-ફરવાનું અને અઢળક કમાણી કરવા મળે છે. તો મિત્રો આજે આપણે વાત કરવી છે ઈવેન્ટ મેનેજમેન્ટ ક્ષેત્રની કારકિર્દીની કે જેમાં આનંદ, મહેનત, સ્ટ્રગલ અને છેવટે ખૂબ નામ અને દામ મળે છે. તો ચાલો આપણે જાણીશું આ કારકિર્દી વિશે.

● ઈવેન્ટ મેનેજમેન્ટ એટલે શું ? તેનું મહત્ત્વ સમજો

મિત્રો કોઈપણ શુભ પ્રસંગની ઉજવણી કરવાની લોકોને ખૂબ જ ઇચ્છા હોય છે. લોકોને છવાઇ જવું હોય છે અને પોતાની ધન, વૈભવ, સંપર્કો અને સમૃદ્ધિનું પ્રદર્શન કરવાની તક તેઓને કોઇને કોઇ ઈવેન્ટમાં જ મળતી હોય છે. વળી લગ્ન દેવી ઈવેન્ટ લાઇફમાં એક જ વખત ઉજવવાની હોય છે તેવી પરંપરાગત વિચારધારા લોકો ધરાવે છે. વળી છેલ્લા કેટલાક વર્ષોથી મોટાભાગના લોકો એક કે બે બાળકો જ ધરાવતા હોવાથી પોતાના સંતાનનો શુભ પ્રસંગ ધામધૂમથી ઉજવી લેવામાં માનતા હોય છે. હવે જો સામાન્ય રીતે ઉજવણી કરવી હોય તો બધુ એકલા હાથે અથવા તો મિત્રોના સહકારથી થઇ શકે પરંતુ જ્યારે ધામધૂમથી અને ખૂબ જ વટ્ટ પડી જાય તેવી ઉજવણી કરવી હોય તો ઈવેન્ટ મેનેજમેન્ટ કંપની કે ફ્રીલાન્સ ઈવેન્ટ મેનેજર્સનો સહારો લેવો પડે છે. ઘરમાં લગ્ન, રીંગ સેરેમની, બેબી શાવર, બર્થ ડે સેલીબ્રેશન કે બીજી કોઇપણ પાર્ટી હોય તો મર્યાદિત બજેટથી લઇને મોટા બજેટમાં ખૂબ જ ભવ્ય લાગે તે રીતે ડેકોરેશન અને એક્ટિવિટીઝ કરાવીને ઈવેન્ટ યાદગાર બનાવી દે તેવા નિષ્ણાતો બજારમાં છે. આ તો ઘરના પ્રસંગની વાત થઇ પરંતુ કોઇપણ કોર્પોરેટ કંપનીઓ, પેઢીઓ કે સરકારી આયોજન હોય તેમાં ઈવેન્ટ મેનેજમેન્ટ કંપની જ કામગીરી કરે છે. ઈવેન્ટના ઇન્વાઇટથી લઇને પૂર્ણ થાય ત્યાં સુધીની તમામ કામગીરી તે લોકો જ કરે છે અને તેના માટે તેઓની પાસે એક મોટી ટીમ હોય છે, વેન્ડર્સ હોય છે તેના કારણે પ્રસંગ અલગ જ તરી આવે છે. બિઝનેસમેનોના જે એસોસિશન હોય તેઓ દ્વારા એક્ઝિબિશન, સેમિનાર, ગેટ ટુ ગેધર, એવોર્ડ સેરેમની, એચીવમેન્ટ પાર્ટીઝ, વાર્ષિક સભાઓ વગેરે ઈવેન્ટ જો ઈવેન્ટ મેનેજરો દ્વારા કરવામાં આવે તો તમારા કોઇ ઝંઝટ રહેતી નથી, તમે ઈવેન્ટના કાર્યક્રમોમાં અને મહેમાનો તરફ ધ્યાન આપીને સંબંધો વધુ મજબૂત બનાવી શકો છો. જો જાતે જ ઈવેન્ટ કરવા જાવ તો યજમાન હોય તે વ્યવસ્થામાં જ એટલા બિઝી થઇ જાય છે કે તેઓ પછી મહેમાનો તરફ ધ્યાન આપી શકતા નથી. વિષયમાં નિષ્ણાત ના હોવાથી ભોજન, ડેકોરેશન, ટ્રાવેલ મેનેજમેન્ટ કે હોસ્પિટાલિટીમાં ક્યાંક ને

હેલ્લો સ્ટુડન્ટ્સ

- સાહેબ સોની

ક્યાંક ખોટ રહે તો બધાના મોઢે તેની વાત થાય તેના કરતા તો ઈવેન્ટ મેનેજમેન્ટ કંપની દ્વારા જ પ્રસંગો કરવાની ફેશન થઇ ગઈ છે.

બીજી બાજુ છેલ્લા કેટલાક વર્ષોથી ડેસ્ટીનેશન ફોટોગ્રાફી, પ્રી વેડીંગ ફોટોગ્રાફી અને વીડિયોગ્રાફી, ડેસ્ટીનેશ વેડીંગ અને ડેસ્ટીનેશન મીટિંગનું પણ ખાસ્સુ ચલણ છે. આથી જો તે કામ ઈવેન્ટ મેનેજર્સને આપી દીધું હોય તો તમારે કોઇ ઝંઝટ રહેતી જ નથી. મહેમાનોની યાદી તૈયાર કરવી, આમંત્રણ પત્રિકાની ડિઝાઇન અને લખાણ, આમંત્રણ આપવા, મહેમાનોને મુસાફરીની સુવિધા, રહેવાની સગવડ, ઈવેન્ટના સ્થળ સુધી લાવવા, એમને ભોજન પીરસવા, સ્થળનું ડેકોરેશન, સાઉન્ડ સહિતની તમામ બાબતો ઈવેન્ટ મેનેજમેન્ટ કંપનીના શીરે હોય છે. જે પણ ઈવેન્ટ મેનેજર્સ હોય તેઓ પોતે ક્રિએટીવ હોય છે અને ઉત્સાહી પણ હોય છે તેના કારણે પ્રસંગને કેવી રીતે રંગારંગ બનાવી દેવો તેની તેઓ પાસે ખાસ આવડત હોય છે. તે લોકો પાસે તમામ પ્રકારના વેન્ડર્સ હોય છે ધારો કે ફોટોગ્રાફર્સ, વીડિયોગ્રાફર્સ, ઈન્વેટીશન કાર્ડના વેપારીઓ, ડેકોરેટર્સ, ફ્લાવર શોપ્સ, કેટરર્સ, ટ્રાવેલર્સ, ફોટોગ્રાફર્સ, વીડિયોગ્રાફર્સ, હોટલ્સ,આતશબાજીના નિષ્ણાતો વગેરે બાબતોના તેમની પાસે પોતાના કોન્ટેક્ટ હોય છે કે જે લોકો એકબીજા સાથે રહીને કામ કરતા હોય છે. એટલે એકબીજાની કામ કરવાની પધ્ધતિ અને પસંદગી-નાપસંદગીનો ખ્યાલ હોય છે. તેના કારણે તેઓનું કામ ખૂબ જ સરળતાથી થઇ જાય છે. જ્યારે વ્યક્તિ જાતે કરવા જાય તે તેઓને ખૂબ જ તકલીફ પડે છે.

● ઈવેન્ટ મેનેજર્સની ચેલેન્જીંગ જોબ

કોઇપણ પ્રસંગનું રંગારંગ આયોજન કર્યું હોય છે પરંતુ તેની પાછળ ઈવેન્ટ મેનેજરો અને તેના સ્ટાફનો પરસેવો છૂટી જતો હોય છે. તેઓની દિવસો સુધીની મહેનત અને સતત સ્ટ્રેસ વચ્ચે દોડાદોડ રહેતી હોય છે. વળી શુભ પ્રસંગમાં જો કોઇપણ વિઘ્ન કે ખામી સર્જાય તો સીધી જ જવાબદારી ઈવેન્ટ મેનજર્સ અથવા તો જે-તે કંપનીની આવે છે. આથી આ કામ જેટલું ગ્લેમરસ છે તેટલું જ ચેલેન્જીંગ છે. જરાય ભૂલને અવકાશ રહેતો નથી. ઈવેન્ટ મેનેજર્સ અને ઈવેન્ટ મેનેજમેન્ટ કંપનીઓની પોતાની ટીમ હોય છે. જેવો પ્રસંગ અને જેવી જરૂરિયાત હોય તે રીતે ટીમ મેમ્બર્સ કામ કરતા હોય છે. જો ઈવેન્ટ મેનેજર્સ હોય તે તેઓ પણ ફ્રીલાન્સ નિષ્ણાતો રાખે કે જે પ્રોજેક્ટ બેઝ્ડ કામ કરે. જ્યારે કંપનીઓ પોતાના કર્મચારીઓ રાખે છે કે જેમના શીરે અલગ-અલગ જવાબદારી હોય છે. એક ઈવેન્ટનું આયોજન થાય ત્યારથી લઇને પૂરી થાય ત્યાં સુધીની તમામ કામગીરી વહેંચી લેવાની હોય છે અને તે સફળ કેવી રીતે બને તેનો ખ્યાલ રાખવાનો હોય છે. ક્લાયન્ટને સમજાવનાર પ્રોજેક્ટ ટીમ અલગ હોય અને પછી પ્રોજેક્ટનું એક્ઝિક્યુશન થાય તે ટીમ પણ અલગ હોય છે. બન્ને એકબીજાના સહકારથી કામ કરતી હોય છે. એક ટીમ કે વ્યક્તિ મહેમાનો માટે આમંત્રણ કરે, એક મહેમાનોના પ્રવાસ અને તેમને આવકાર આપવાની વ્યવસ્થા સંભાળે તે પ્રમાણે ફૂડ, ડેકોરેશન, વીડિયોગ્રાફી સહિતના જેટલા પણ કામો આવે તે તમામ કામો વહેંચી લેવામાં આવે છે. આથી આમ જોવા જઇએ તો મોટા પ્રમાણમાં સ્ટાફની જરૂરિયાત રહેતી હોય છે. ઘણી ઈવેન્ટસમાં ફ્રીલાન્સર મોડેલ્સ પણ કામ કરતા હોય છે તેમને પ્રોજેક્ટની જરૂરિયાત મુજબ બોલાવતા હોય છે. એટલે કહી દઉં કે એક કરોડપતિ પરિવારના લગ્નથી લઇને કોઇ મોટી કાર, મોબાઇલ ફોન કે બીજી પ્રોડક્ટનું લોંન્ચીંગ કરવાનું હોય બધી જ ઈવેન્ટના આ લોકો નિષ્ણાત હોય છે.

● ઈવેન્ટ મેનેજમેન્ટમાં કારકિર્દી કેવી રીતે બને ?

આ કરિયરમાં અભ્યાસ કરતા રચનાત્મકતા, આવડત, અનુભવ અને કોઠાસૂઝ જરૂરી છે. ઈવેન્ટ મેનેજમેન્ટના અભ્યાસક્રમો અને તાલીમ લગભગ કોઇ સરકારી યુનિવર્સિટી કે જાણીતી સેલ્ફ ફાઇનાન્સ કોલેજોમાં થતા નથી. ઘણી ખાનગી સંસ્થાઓ છે તેઓ તેના કોર્ષ ચલાવે છે અને અમુક યુનિવર્સિટી સાથે જોડાણ ધરાવે છે. તેમાં તમને પ્રેક્ટીકલ અને થીયરીકલ ટ્રેનિંગ આપવામાં આવે છે. બીજી બાજુ જો તમે ઉત્સાહી, ખૂબ જ લાંબો સમય મહેનત કરવા તૈયાર હોવ, એકથી બીજા શહેરોમાં ફરવાની તૈયારી હોય તો તમે ચોક્કસથી આ કરિયર અપનાવી શકો છો.

ઉપરાંત એક વાત એવી પણ છે કે જો તમને વિદ્યાર્થી જ કાળથી સ્કૂલ કે કોલેજની અવનવી ઈવેન્ટમાં ભાગ લઇને તેમાં રસ ધરાવતા હોવ તો આ કારકિર્દીમાં આગળ વધી શકાય છે. થોડા અનુભવ સાથે ઈવેન્ટ મેનેજમેન્ટ કંપનીમાં નોકરી મળી શકે છે, કોઇ કંપનીના બ્રાન્ડ મેનેજર કે ઈવેન્ટ મેનેજર તરીકે જોબ મળી શકે છે જ્યારે તમે પોતે ફ્રીલાન્સ ઈવેન્ટ મેનેજર તરીકે કામ કરી શકો છો. અહીં કમાણી સ્કાય ઇઝ ધ લિમિટ જેવો માહોલ હોય છે. પરંતુ તેની સાથે આ ભારે મગજમારીવાળું કામ હોય છે. જ્યારે ખૂબ જ મોટી ઈવેન્ટ કે જેમા હજ્જારોની સંખ્યામાં લોકો હાજર રહેનાર હોય તેમાં મગજ ઠંડું રાખીને ભારે સુઝબુઝથી કામ લેવાનું રહે છે. આ ક્ષેત્રમાં અલગ અલગ આવડત પ્રમાણે કામ ઉપલબ્ધ છે. જો તમારામાં એક વાર વિશેષ સ્કીલ આવી જાય તો તમે ખૂબ જ આગળ વધી શકો છો. મેં અગાઉ પણ તમને આ બાબતે જાણકારી આપી હતી અને હવે યાદ અપાઉ છે કે આ એક ઉત્તમ કારકિર્દી બની શકે છે. મિત્રો જોઇ શું રહ્યા છો જોડાઇ જવા આ મસ્ત મઝાની કરિયરમાં.

ઉપરોક્ત કોલમ વિદ્યાર્થીઓને ધ્યાનમાં રાખી શરૂ કરવામાં આવી છે. જેમાં એજ્યુકેશનને લઈ મૂંઝવતા પ્રશ્નો પર, કારકિર્દીને લગતા પ્રશ્નોના સચોટ જવાબો આપવામાં આવશે. એજ્યુકેશન લગતા પ્રશ્નો વિદ્યાર્થીઓ ગુજરાત ટુડેના ઈ-મેઈલ પર મોકલી શકે છે.

E-mail:sahebtoday@gmail.com

દસ્તક

હર્ષદ પંડ્યા

વરસાદને વરસી પડવાનું મન થાય ત્યારે અને ત્યાં એ વરસી પડે ત્યારે એ દિવસ એના માટે 'સ્વાતંત્ર્ય દિવસ' કહેવાય. વાદળને વરસી પડવા માટે ચોમાસાની રાહ જોવી ન પડે એ જ એના માટે પંદરમી ઓગસ્ટ કહેવાય !

દેશ સ્વતંત્ર થયો, પ્રેમ ગુલામ રહ્યો. ઈશ્વરે આપેલા પ્રેમભર્યા માનવજીવનની આ જ તો કરૂણતા છે કે પ્રેમને કોઈ ને કોઈ ધર્મ, સંપ્રદાય, પંથ કે વર્ણ-વર્ગની ઝંઝીરોમાં બંધાઈ રહેવું પડે છે. જે દિવસે માણસનો પ્રેમ સ્વતંત્ર બનશે એ દિવસ પ્રેમનો સ્વાતંત્ર્ય દિન કહેવાશે !

આજે પ્રેમ સ્વચ્છંદ બન્યો છે, સ્વતંત્ર નથી બની શકયો. પૂછી પૂછીને સમાધાન થાય, સ્નેહ ન થાય. પ્રેમ માટે પરમિટ માંગવી કે આપવી પડે એ પ્રેમ ન કહેવાય. પ્રેમનું કોઈ જ બંધારણ-કોન્સ્ટિટ્યુશન ન હોય. પ્રેમની પાઠશાળા ન હોય. કેટલાક દુકાનદારો પ્રેમને કોમોડિટી સમજીને 'પ્રેમ કી પાઠશાળા' નામે પોતાનો ધંધો શરૂ કરી દે છે. પ્રેમ વ્યક્ત કરવા માટેનું 'કાર્ડઝ' ન હોવાં જોઈએ કારણ કે તમારો પ્રેમ જો ખરેખર સાચો હશે તો એ તમારી 'Feelings'ને વ્યક્ત કરવા માટે કોઈપણ પ્રકારનાં કાર્ડનો મોહતાઝ નહીં જ હોય. પ્રેમ કયારેય શબ્દનો, સૂરનો કે અવાજનો ઓશિયાળો નથી હોતો. ના, એને આંખોની આલ્ફાબેટની પણ જરૂર પડતી નથી. ચક્ષુહીન વ્યક્તિ પણ પોતાનો પ્રેમ વ્યક્ત કરી જ શકે છે ! પ્રેમ 'વાંચવાનો' ન હોય, એને અહેસાસ કરવાનો હોય. વાંચેલો પ્રેમ કયારેક ભુલાઈ પણ જાય, પણ અહેસાસેલો પ્રેમ છેલ્લા શ્વાસ સુધી હૃદયની ગુફામાં અને શરીરના સાડા ત્રણ કરોડ રૂંવાડાં ગૂંજતો હોય છે.

ફૂલ કયારેય માળીને પૂછીને પોતાની સુગંધને વ્યક્ત નથી કરતું. એ જ્યારે પૂર્ણપણે પુખ્ત અને મેચ્યોર બની જાય છે ત્યારે આપોઆપ જ એ પોતાની ભીતરભીની સુવાસને ફેલાવે જ છે - અને એય તે કોઈ શબ્દ વગર-નિઃશબ્દપણે ! કોઈ જ અવાજ વગર, તદ્દન અ-રવપણે ! કોઈ જ કાર્ડ વગર, પવનમાં જ પ્રિન્ટ થઈને ! ફૂલનો ધર્મ છે ખીલવું, ખૂલવું, મહેકવું અને સમય આવ્યે ખરી પડવું ! ફૂલનું આયુષ્ય ભલે લિમિટેડ હોય પણ એની સુવાસ અનલિમિટેડ હોય છે. એ જ રીતે પવનમાં પ્રિન્ટ કરીને પોતાની સુવાસ ફેલાવે છે. એ જ પ્રેમીઓ-સાચા પ્રેમીઓ પોતાના અનોખા એવા અહેસાસમાં અંકિત કરીને પોતાના પ્રેમને ફેલાવે ત્યારે એ પ્રેમ અનલિમિટેડ બની જાય છે. ફૂલનું વજન-ભલે રજમાત્ર પણ હોય છે, જ્યારે સુવાસનું તો રજમાત્ર પણ વજન નથી હોતું. સાચો પ્રેમ વજન વગરનો હોય તો પણ 'વજનદાર' હોય ! ફૂલનું કોઈ એક નામ હોય-સુવાસને કોઈ નામ ન હોય. એનું તો બસ 'હોવું' એ જ એનું નામ ! એનો આપણને થઈ રહેલો એક અનોખો અનુભવ એ જ એનું નામ ! ફૂલ ખરીદી પણ શકાય અને વેચી પણ શકાય- ફૂલની હાટડીઓ હોય, સુવાસની કયારેય ન હોય ! સુવાસને નથી ખરીદી શકાતી, નથી તો વેચી શકાતી. ફૂલનાં ટોળાં હોય, સુવાસનાં ન હોય. ટોળામાં રહેતો પ્રેમી ફૂલનાં બનેલા હારમાં ગૂંથાયેલા ફૂલ જેવો છે. એ એક દોરાના આધારે હોય છે. જેને બીજાનો આધાર લેવો પડે એ ફૂલ છે, સુવાસ નહીં. સુવાસ તો અન્યને આધાર આપે, અન્યનો આધાર માંગે નહીં ! ફૂલ જતન માંગે છે, સુવાસ તો જતન કરે છે ! ટૂંકમાં, ઓળખવાની જરૂર છે સુવાસને, ફૂલને નહીં ! ફૂલ તો કોઈપણ હોય, સુવાસને સમજવાની છે, સુવાસને જાળવવાની છે, સુવાસને શ્વાસમાં સમાવવાની છે !

જ્યાં સુધી માણસ ફૂલને કારણે સુવાસને ઓળખવાનું ચાલુ રાખશે, ત્યાં સુધી એ પણ છેતરાશે અને સુવાસને પણ સહન કરવું પડશે. પણ જે ક્ષણે એ સુવાસને કારણે ફૂલને ઓળખવાનું-સમજવાનું શરૂ કરશે એ ક્ષણ એના માટે અને સુવાસ માટે 'પ્રેમના સ્વાતંત્ર્ય'ની પળ હશે ! ફૂલનું મહત્ત્વ નથી એવું નથી, ફૂલને લીધે તો સુવાસ છે ! પણ... એ સુવાસ સ્વતંત્ર છે, ફૂલ સ્વતંત્ર નથી. કયારેક એને માળીના હાથે તો કયારેક એને વેપારીના હાથે વેચાવું જ પડે છે. સુવાસના સોદા નથી થતા. સુવાસનો કોઈ સોદાગર આ જ સુધી હતો નહીં., છે નહીં, અને હશે પણ નહીં. આવી ખાતરી ફૂલ માટે ન આપી શકાય ! હા, કેટલાક વગડાઉ ફૂલ સોદાબાજીનો ભોગ બનતા રહી જાય છે ! ફૂલવગડાઉ હોય કે બાગ-બગીચાનું હોય તેથી ફૂલના 'ભાવ'માં ફરક પણ પડતો હોય, પણ... એની સુવાસમાં કયારેય ફરક ન પડે - એનો ભાવ તો દરેક માટે સમભાવ અને સદભાવપૂર્ણ જ હોય ! ફૂલ કયારેય ગામઠી કે શહેરી હોય, સુવાસ ન હોય. આજે એવા પણ સાચા પ્રેમીઓ છે, જેઓને 'ગામડિયા'નું લેબલ લાગ્યું હોવાથી નથી તો એમના પ્રેમનો કયાંય સ્વીકાર થતો કે નથી તો એ પોતાના ચહીતા પ્રેમનો સ્વીકાર કરવો હોય તોય કરી શકાય. આવી સ્થિતિ પેદા થાય ત્યારે જરૂર કહેવાય કે પ્રેમ ભલે ગુલામ ન હોય, પ્રેમી તો બીચારો આજેય ગુલામ છે. ફૂલ વૃક્ષનું હોય કે નાનકડા છોડવાનું હોય, એની સુવાસના કેરેક્ટરમાં કોઈ જ ફરક નથી પડતો !

સુવાસની જેમ ફૂલ પણ સ્વતંત્ર બને ત્યારે જરૂર કહી શકાય કે હા...શ, આજે છે : પ્રેમ અને પ્રેમીનો સ્વાતંત્ર્ય દિન ! 'શબ્દપ્રીત' કહે છે :

પ્રેમને સુગંધનો પર્યાય કરવો હોય તો
ફૂલનો પર્યાય થઈને જિંદગી જીવો તમે

:::: ટહુકો ::::

ઉસને છૂ કર મુઝે પત્થર સે ફિર ઈન્સાન કિયા,
મુદ્દતો બાદ મેરી આંખો મેં આંસૂ આયે.

- બશીર બદ્ર

માબાપ મોડર્ન ભાગ્યે જ હોય છે...

જેમ જેમ સમય આવે છે, તેમ તેમ પડકારો વધતા આવે છે. કાલની વાત આજે જૂની લાગે છે ને નવી વાત અપનાવવાની હિંમત એકાએક ચાલતી નથી. 'કોઈ શું કહેશે?' એ પ્રશ્ન કાલે મૂંઝવતો હતો, આજે મૂંઝવે છે ને આવતી કાલેય મૂંઝવશે. નવી પેઢી નવી વાતોને ઝડપથી સ્વીકારી લે છે, કારણ જૂની વાતો એમના સુધી બહુ પહોંચતી નથી. નવી વાતો સ્વીકારે જ છે, એવું પણ નથી. નવી પેઢી ઉપરી ટાપટીપમાં કે કપડાંલત્તામાં જ નવી છે, બાકી અંદરથી જૂની છે. તે ભીરુ અને આક્રમક છે. આ આક્રમકતા મોટે ભાગે બચાવ પૂરતી જ હોય છે.

જૂની અને નવી પેઢી વચ્ચેનો સંઘર્ષ નવી વાત નથી. દરેક પેઢીમાં સંઘર્ષ રહ્યો છે, બલકે, હવે વધ્યો છે. પોતાની તાકાત પર અમીર થનાર આજની પેઢીમાં ઘણા ઓછા છે, બાકી, એની અમીરી, બાપની મિલકત પર ટકેલી છે. બાપની અમીરીનો લાભ આજના યુવાનોને ઠીક ઠીક મળ્યો છે. એ યુવાનો ઠરેલ ઓછા ને ઉદ્ધત કે ઉછાંછળાં વધુ છે. બાપની ગાડી ગમે તેને ઉડાવી દેવા માટે જ હોય તેમ સડક પણ બાપની હોય તેમ તે રાજાપાઠમાં જ રહેતા હોય છે. ભણવા જેવું ખાસ

સ્ત્રી સશકતીકરણ

- રવીન્દ્ર પારેખ

રહ્યું નથી એટલે ભણવાનું થાય કે ન થાય, તેમને બહુ ફરક પડતો નથી. એવું જ લગ્ન, સામાજિક સંબંધો, વ્યવહાર વગેરે બાબતે પણ ખરું. એમાં સારું ઓછું જ થતું હોય છે.

એ ઓછું થવામાં માબાપનો ફાળો પણ ઓછો હોતો નથી. દીકરાની ઉદ્ધતાઈમાં પડઘો ઘણીવાર પિતાનો પડતો હોય છે. દીકરો શરાબી થયો હોય તો એની શરૂઆત કરાવવામાં પિતાનો હાથ હોઈ શકે છે. બાપ પોતે જ બહુ આધુનિક છે એવું બતાવવામાં દીકરાને આગળ કરતો હોય છે ને પછી કોઈ કાંડ થાય છે તો પિતા કાચબાની જેમ અંગો સંકોરી લે છે. એવું કરવામાં પાછીપાની કરતો નથી. મોડર્ન, આધુનિક હોવામાં ઘણા કુટુંબો અગ્રેસર રહેવા મથે છે, પણ તે હાઈફાઈ ગણાઈ જવામાં જેટલું જરૂરી હોય એટલા પૂરતું જ સીમિત હોય છે. દારૂને 'ડ્રિંક' કહેવા જેટલા આપણે આધુનિક તો થયા જ છીએ, પણ વૈચારિક દારિદ્રય તો આગલી સદીથીય જૂનું છે.

સવાલ તો એ પણ થવો જોઈએ કે આધુનિક શું કામ થવું છે ? મોડર્ન ન હોઈએ તો ન જીવાય એવું છે? આમ તો જૂનાં જ છીએ. વાઘાં બદલાય છે એટલું જ ! બાકી દેવી દેવતાઓ તો એ જ છે. એ બદલ્યાં છે આપણે? સુધરી ગયા એટલે પાવાગઢ નથી જતાં એવું નથી. ભલે ફિલ્મી ઢાળમાં, પણ ગરબા કે થાળ તો માતાજીનાં કરીએ જ છીએ. પલ્લીમાં, સુધર્યા હોઈએ તો પણ હજારો મણ ઘી ધૂળમાં વહાવવાનો આપણને વાંધો નથી. ગોકુળ અષ્ટમીએ પારણું ઝૂલે જ છે, એટલે જૂનું બધું છૂટી જ ગયું છે એવું નથી. ગમે એટલા આધુનિક હોઈએ તો પણ નાકથી ખાતાં નથી. આંસુ આંખમાં જ આવે છે, પગમાં આવતાં નથી. એટલે નવાં થઈએ તો પણ કેટલુંક જૂનું તો ચલાવીએ જ છીએ.

બેઝિક વેલ્યુઝ બદલાતાં નથી. દુનિયા ગમે એટલી ખરાબ થઈ હોય કે ઘણું નકારાત્મક ચાલતું હોય તો પણ માણસે ખોટું બોલવું જોઈએ એવું કોઈ ઘર કે કોઈ સ્કૂલ ન જ કહે. ચોર પણ ચોરી કરવી સારી છે એવું કહેતો નથી. માબાપને કાઢી મૂકનાર પણ બીજાને તો માબાપની સેવા કરવાનું જ કહેશે. યુગો પછી પણ સૂર્ય, ચંદ્ર, તારાની ચાલ બદલાઈ નથી. ખરવાના ડરે ફૂલો ઊગવાનું છોડતાં નથી કે નથી છોડતી નદી વહેવાનું. કહેવાનું એ છે કે ગમે એટલું પરિવર્તન પણ કેટલાંક મૂળભૂત મૂલ્યોને પ્રભાવિત નથી કરી શકતું. એનો અર્થ એ નથી કે પરિવર્તન અપેક્ષિત નથી. એ અપેક્ષિત જ નહીં, અનિવાર્ય પણ છે. જરૂરી છે તે પરિવર્તનને અપનાવવું કે તેની સાથે થવું. એ ઘણાંને અનુકૂળ નથી જ આવતું. ઉદાહરણ તરીકે ફેશનનો જ વિચાર કરીએ.

કોઈ ખાસ વસ્ત્ર પહેરવાની ફેશન નીકળી છે. એ જોઈને પહેલો તો અણગમો જ વ્યાપે છે. પછી ઘણાં બધાં એ ફેશન અપનાવતાં દેખાય છે, તો આપણનેય તે અપનાવવાનું મન થાય છે. આ બધું ગમે જ છે, એવું નથી, પણ મિત્રોને એ વસ્ત્ર પહેરતાં જોઈએ છીએ ને એ આપણે નથી પહેરતાં તો મિત્રો આપણી ટીકા કરે છે, તો આપણેય ખેંચાઈએ છીએ ને વસ્ત્ર સિવડાવીને પહેરવા માંડીએ છીએ. પહેર્યા પછી એ વસ્ત્ર નથી પણ ગમતું, પણ મિત્રો પહેરે છે તો આપણે પણ પહેરીએ છીએ. સાધારણ રીતે આપણે ઘરેડમાં જીવવા ટેવાયેલાં છીએ. ગમે કે ન ગમે, ઘેટાંની જેમ પાછળ પાછળ ચાલવાની આપણને ટેવ પડી ગઈ છે. સાધારણ રીતે નવું યુવાનો વહેલું સ્વીકારે છે, જ્યારે વડીલો પણ પોતાની ઘરેડમાં જ છે. એ પણ નવું એકાએક અપનાવી શકતા નથી.

સ્લીવલેસ બ્લાઉઝ દીકરી અપનાવે એ રીતે તેની મમ્મી અપનાવતી નથી, પણ મમ્મી તેની કોઈ ફ્રેન્ડને સ્લીવલેસમાં જોશે તો તે પણ સ્લીવલેસની કોશિશ કરશે. મોટે ભાગે બધું દેખાદેખી ચાલે છે. મનથી કોઈ કન્વિન્સ હોય ને કોઈ વાત સ્વીકારે એવું બહુ ઓછું બને છે. એનું મુખ્ય કારણ છે- કોઈ શું કહેશે? કોઈને કેવું લાગશે? આવું તે થાય?- આવી વાતો મન જે કરવા માંગે છે, એની જગ્યા જ નથી રહેવા દેતી. સાચું તો એ છે કે કોઈ કૈં તમને કહેવા નવરું નથી. તે એટલે પણ કે એ પણ તમારા જેવું જ ભીરુ મન ધરાવે છે. તમે કોઈની પરવા કે ચિંતા ન કરો તો કોઈનું કહેલું પણ તમને બહુ સ્પર્શશે નહીં. તમારી આજુબાજુ જે મિત્રો, સંબંધીઓ છે, તે સર્વગુણ સંપન્ન નથી. તેમની પણ ખૂબી-ખામીઓ છે. એ પણ તમારા જેવી જ પ્રકૃતિ ધરાવે છે. એ પણ ડરે છે ને તમે એનાથી ડરો છો ને ન જોઈતી ચિંતાઓ પાળો છો. તમારે એમને જોઈને સુધરવાનું કે બગડવાનું નથી. તમને પોતાને લાગે કે અમુક બાબતો સુધારવા જેવી છે તો સુધારો, બાકી કોઈ શું કહેશે એટલે સુધારતા હો તો એ તમારી ભીરુ પ્રકૃતિનું જ પરિણામ હશે.

એક બાબત સ્પષ્ટ છે કે મોટે ભાગના લોકો ઘરેડમાં જીવવા ટેવાયેલા છે. એ લોકો બને ત્યાં સુધી કોઈ સાહસ કરવામાં માનતા નથી, તે એટલે કે સાહસ, સલામતીને જોખમમાં મૂકે છે ને મોટે ભાગના કમ્ફર્ટ ઝોનની બહાર બહુ જવા જ માંગતા નથી. જાય તો જોખમ વધે એવું એમને લાગે છે ને એ સાવ ખોટું છે એવું પણ નથી. ભલે એવો મોટો વર્ગ જીવી ખાતો, પણ જે કોઈની ટીકાની બહુ પરવા કરતાં નથી ને પોતે કશું ખોટું કરતાં નથી એવી જેમની પ્રતીતિ છે, તેમણે જુદું વિચારવું ને કરવું પણ જોઈએ. જેની પાસે ક્રિએટિવ આઈડિયાઝ છે તે ઘરેડની બહાર જ જીવે છે ને કશુંક સર્જનાત્મક વિચારે, લખે છે કે અન્ય કોઈ માધ્યમથી અભિવ્યક્તિ સાધે છે. સમાજ તેની બહુ નોંધ લેતો નથી કે તેની ટીકા પણ કરે છે, પણ સમાજને દિશા તે જ ચીંધે છે. એ ઘરેડમાં રહે તો પણ પરિણામો ઘરેડની બહારનાં આપે છે. તે એકાએક સમાજના ધ્યાનમાં ન પણ આવે, પણ સમાજનું હિત તો તેને હૈયે જ વસેલું હોય છે. તેના વિચારો એક તબક્કે અસ્વીકાર્ય કે સ્ફોટક લાગે એમ બને, પણ સમય જતાં તેમાંનું સત્ય સમાજ સ્વીકારે છે. દીકરીને દૂધ પીતી કરવાનો કે સતી થવાનો ચાલ દૂર કરનારા કે વિધવા વિવાહને સ્વીકારનારા પુરુષો હતા. આ સ્વીકૃતિ તરત નથી મળી. એને સ્વીકારતા સમાજને વાર લાગી છે, પણ આજે એનાં પરિણામો સમાજ જુએ છે. માબાપ મોડર્ન ન હોય તો ભલે, પણ તે જો વૈચારિક રીતે પછાત નહીં હોય ને સર્જનાત્મક પરિણામો આપવાની તેમની તૈયારી ને હિંમત હશે તો તે મોડર્નથીય વધુ મોડર્ન હશે. એવું જ યુવા વર્ગમાં પણ કશું ગંભીરતાથી લેનારા, ભલે થોડા, પણ હશે તો સમાજે તેમની ચિંતા કરવી જોઈએ ને તો સમાજ ઘણી ચિંતાઓથી મુક્ત હશે તે કહેવાની જરૂર નથી...

મોબાઈલ નંબર : ૯૩૭૭૯૩૯૧૨૩
ઈ-મેઈલ : ravindra 21111946@gmail.com

એ ગાંધી જેમને આપણે સંપૂર્ણ ઓળખતા નથી : રાષ્ટ્રપિતાની એ છૂપી બાજુની વાત

ગાંધીજીના લેખ, લખાણ, ભાષણ અને તેમની આસપાસની ટીકાઓની ઊંડાણપૂર્વક નજર અને આંતરદૃષ્ટિ કરીએ તો તેમાં વ્યક્તિ વિશેની સમજ મળે છે જેમને આપણે સંપૂર્ણપણે જાણતા ન હતા

મહાત્મા ગાંધીને અહિંસાના પ્રતીક, સ્વતંત્રતાના સર્વવિજેતા અને આધ્યાત્મિક નેતા તરીકે ઓળખવામાં આવે છે, જે આપણાં ભારતને સ્વતંત્રતા તરફ દોરી ગયા હતા. જો કે, આ પ્રશંસા અને વખાણની સપાટી તળે તેમનું એક જટિલ વ્યક્તિત્વ છે, જે તેમની રાજકીય, આર્થિક અને સામાજિક ફિલસૂફીના વ્યક્તિત્વમાં વિરોધાભાસ અને વિસંગતિ દર્શાવે છે, જે આજે પણ ભારતના રાજકીય ધ્રુવીકરણને ચિત્રણને આકાર આપી રહ્યું છે.

ગાંધીનો હિંદુ રાષ્ટ્રવાદ : આધુનિક ધ્રુવીકરણના બીજ

અખંડ ભારત માટેની ગાંધીની હિમાયત તેમના હિંદુ ઉછેરને કારણે પ્રભાવિત હતી, જે મોટેભાગે તેમની રાજકીય ફિલસૂફીને હિંદુ આદર્શો સાથે સંરેખિત કરતી હતી.

તેમનો 'રામ રાજ્ય'નો પ્રચાર ભગવાન રામના સિદ્ધાંતો થકી શાસિત આદર્શ રાજ્ય, એ ભારત માટે એક દૂરદર્શિતા રજૂ કરે છે, જે ઘણા લોકો માટે બિનસાંપ્રદાયિક કરતાં વધારે હિન્દુત્વવાદી હતી. ગાંધીએ એકવાર કહ્યું હતું કે, "હું પોતે એક હિંદુ છું અને હું રૂઢિવાદી હોવાનો દાવો કરું છું. તે મારો આગળનો દાવો છે કે હું સનાતની હિંદુ છું." આ દર્શાવે છે કે હિંદુ ધર્મે તેમના વિશ્વ દૃષ્ટિકોણને કેવી રીત આકાર આપ્યો હતો. તેમણે હિન્દુ આધ્યાત્મિકતા સાથેના જોડાણ દ્વારા ભારતના નૈતિક પુનર્જન્મની કલ્પના કરી હતી. તેમ છતાં, હિંદુ સિદ્ધાંતો સાથે તેમનું ગાઢ જોડાણ રાજકીય પરિણામો વિના આવ્યું ન હતું. ૧૯૪૭માં ભારતના ભાગલા સામેનો તેમનો વિરોધ, જેના કારણે પાકિસ્તાનનું મુસ્લિમ રાજ્ય તરીકે નિર્માણ થયું, તે ધાર્મિક સંવાદિતાની નજર પર આધારિત હતું અને તેનું મૂળ ધાર્મિક એકતામાં તેમની માન્યતામાં હતું. જો કે, વધુ રાજકીય સ્વાયત્તતા માટેની મુસ્લિમ માગણીઓ સ્વીકારવાની તેમની અનિચ્છાએ તણાવને વેગ આપ્યો હતો. ટીકાકારોની દલીલ છે કે, તેમની ગાઢ હિંદુ-પ્રભાવિત દૃષ્ટિએ કારણે મુસલમાન વિમુખ થયા હતા. ગાંધીની એકતાની દૃષ્ટિ, હિંદુ આદર્શોમાં મૂળ હતી, જે વધી રહેલી ધ્રુવીકરણ વસ્તી સાથે પડઘો પાડવા માટે સંઘર્ષ કરી રહી હતી. ગાંધીના હિંદુ રાષ્ટ્રવાદના વારસાનો પડઘો આજના આધુનિક ભારતમાં પડ્યો છે. હિંદુત્વને પ્રોત્સાહન આપી રહેલું આજનું ભાજપ, ગાંધીજીને પ્રેરણા તરીકે જુએ છે, અલબત્ત અત્યંત પસંદગીપૂર્વક. તે તેમના રાષ્ટ્રવાદને અપનાવે છે પણ તેમના બહુલવાદી આદર્શોથી પોતાને દૂર રાખે છે. બિનસાંપ્રદાયિકતા અને હિંદુ રાષ્ટ્રવાદ વચ્ચેનું રાજકીય ધ્રુવીકરણના મૂળ ગાંધીની પોતાની વિચારધારાના વિરોધાભાસમાં ફંફોસે છે.

જાતિ પર ગાંધીના પરેશાન કરતા વિચારો : દક્ષિણ આફ્રિકામાં તેમના સમય દરમિયાન રચાયેલા ગાંધીના વંશીય મંતવ્યો તેમના વારસાનું અસ્વસ્થ પાસું દર્શાવે છે. જો કે તેઓને વ્યાપકપણે નાગરિક અધિકારોના સર્વવિજેતા તરીકે ગણવામાં આવે છે પણ તેમના પ્રારંભિક લખાણો એક અલગ જ ચિત્ર દર્શાવે છે. દક્ષિણ આફ્રિકામાં હતા ત્યારે ગાંધીએ ભારતીય વસાહતીઓ સાથે સારા વ્યવહાર માટે ઝુંબેશ ચલાવી હતી પરંતુ તેમણે દક્ષિણ આફ્રિકાના કાળા લોકો પ્રત્યે આ આદરસૂચક વિચારો વ્યક્ત કર્યા હતા. ૧૯૦૮માં, તેમણે કાળા આફ્રિકનોને 'કાફિર' તરીકે ઓળખાવ્યા હતા, જે વંશીય કલંક છે, અને જેલમાં ભારતીયોને આફ્રિકનોથી અલગ રાખવા માટે દલીલો કરી હતી. તેમના લખાણોમાં, આપણને અણઘડ કાફિરના સ્તરે અપમાનિત કરવાની યુરોપિયનોની ઈચ્છા વિશે વાત કરી હતી.

માનવાધિકારના વૈશ્વિક ચિહ્ન તરીકે ગાંધીજીની પછીની ભૂમિકાના પ્રકાશમાં આવા નિવેદનો અસ્પષ્ટ છે. દક્ષિણ આફ્રિકામાં તેમનું પ્રારંભિક વલણ એક સંસ્થાનવાદી માનસિકતાને પ્રતિબિંબિત કરે છે જેણે ભારતીયોને વંશીય પદાનુક્રમમાં કાળા આફ્રિકનોની ઉપર મૂક્યા હતા. જ્યારે ગાંધી સમયાંતરે જાતિ અંગેના તેમના વિચારોમાં વિકાસ પામ્યા હતા ત્યારે દક્ષિણ આફ્રિકા જેવા આફ્રિકન રાષ્ટ્રોમાં આ અગાઉની માન્યતાઓને કારણે તેમના વારસાનું પુનઃમૂલ્યાંકન થયું છે, જ્યાં વિરોધ પ્રદર્શનમાં તેમની પ્રતિમાઓને ખંડિત કરવામાં આવી છે. દક્ષિણ આફ્રિકાના ઈતિહાસકાર અશ્વિન દેસાઈએ દલીલ કરી છે કે, ગાંધી કોઈ સંત નહોતા અને તેઓ તેમના સમયના વંશીય પૂર્વગ્રહોથી ઘેરાયેલા હતા. ગાંધીના વારસાનું આ ઘાટું પાસું ન્યાય અને સમાનતા માટે સાર્વત્રિક વ્યક્તિ તરીકેની તેમની છબીને જટિલ બનાવે છે. તે વૃતાંતને પડકારે છે જે તેમને દોષરહિત નૈતિક નેતા તરીકે રજૂ કરે છે, જે દર્શાવે છે કે, સૌથી આદરણીય વ્યક્તિઓ પણ તેમના યુગના પૂર્વગ્રહોથી મુક્ત નથી.

અહિંસા અને રાજકીય વ્યાવહારિકપણું : ગાંધીજીની અહિંસાની ફિલસૂફી નિઃશંકપણે ક્રાંતિકારી હતી. ગાંધીજીના સત્યાગ્રહ અથવા અહિંસક પ્રતિકારના અભિગમે ભારતમાં લાખો લોકોને ભેગા કરીને જોડ્યા હતા અને વૈશ્વિક સ્તરે નાગરિક અધિકારની ચળવળોને પ્રભાવિત કરી હતી. જેમાં યુ.એસ.માં માર્ટિન લ્યુથર કિંગ જુનિયર અને દક્ષિણ આફ્રિકામાં નેલ્સન મંડેલાનો સમાવેશ થાય છે. તેઓ એવું કહેવા માટે જાણીતા છે કે, "માનવજાતના નિયંત્રણ સૌથી મોટી શક્તિ અહિંસા છે." પરંતુ ગાંધીજીની અહિંસા પ્રત્યેની પ્રતિબદ્ધતાએ રાજકીય સંઘર્ષની જટિલતાઓને સંબોધવાની તેમની ક્ષમતાની મર્યાદાઓ પણ જાહેર કરી હતી. ૧૯૨૦ના દાયકાની શરૂઆતમાં થયેલી અસહકાર ચળવળ, જેનો ઉદ્દેશ્ય શાંતિપૂર્ણ માધ્યમથી બ્રિટિશ શાસનનો પ્રતિકાર કરવાનો હતો પણ જ્યારે ચૌરી ચૌરામાં વિરોધ હિંસક બન્યો અને આંદોલન ભાંગી પડ્યું ત્યારે ૨૨ પોલીસકર્મીઓ માર્યા ગયા હતા. ગાંધીએ તરત જ ચળવળને પાછી ખેંચી લીધી હતી, જેના કારણે ઘણા સ્વાતંત્ર્ય સેનાનીઓ નારાજ થયા હતા. આ નિર્ણયથી ભારતીય રાષ્ટ્રીય કોંગ્રેસની અંદર વિભાજન થયું, જેમાં સુભાષચંદ્ર બોઝ જેવા નેતાઓએ સ્વતંત્રતા માટે વધુ આતંકવાદી અભિગમની હિમાયત કરી હતી. બોઝે ગાંધીજીની અહિંસા પ્રત્યેની કઠોર પ્રતિબદ્ધતાની ટીકા કરી અને નારો આપતા કહ્યું હતું કે, "તમે મને લોહી આપો, અને હું તમને સ્વતંત્રતાનું વચન આપું છું !" ગાંધીના આદર્શવાદ અને અન્ય નેતાઓના વ્યવહારવાદ વચ્ચેનું વિભાજન નૈતિક સિદ્ધાંતો અને રાજકીય આવશ્યકતા વચ્ચેના તણાવને દર્શાવે છે. ગાંધીજીની ફિલસૂફી પ્રશંસનીય હતી પરંતુ વસાહતી જુલમની કઠોર વાસ્તવિકતાઓનો સામનો કરતી વખતે તે ઘણી વાર નિષ્ફળ જતી હતી. તદુપરાંત, ગાંધીના રાજકીય સમાધાનો, જેમ કે ૧૯૩૧નો ગાંધી-ઈરવિન કરાર, જેણે અંગ્રેજો પાસેથી મર્યાદિત છૂટછાટોના બદલામાં સવિનય આજ્ઞાભંગનો અંત લાવ્યો હતો, તે ખૂબ જ મધ્યમ હોવા બદલ ટીકા તરફ દોરી ગઈ હતી. જ્યારે ગાંધી ધીમે ધીમે સુધારામાં માનતા હતા ત્યારે ઘણા લોકોએ બ્રિટિશરો સાથે વાટાઘાટો કરવાની તેમની તૈયારીને સ્વતંત્રતા માટેના વ્યાપક સંઘર્ષ સાથે વિશ્વાસઘાત તરીકે જોયા હતા.

ગાંધીજીનો ટકાઉ છતાં વિરોધાભાસી વારસો : આધુનિક ભારત પર ગાંધીજીનો પ્રભાવ ઊંડો છે, પરંતુ તેમનો વારસો વિરોધાભાસથી ભરેલો છે. આત્મનિર્ભર, કૃષિપ્રધાન ભારત માટેની તેમની દર્શનશકિત વૈશ્વિક શક્તિમાં દેશના આર્થિક રૂપાંતરણથી છવાયેલી છે. ઔદ્યોગિકીકરણ અને શહેરીકરણ સામે ગાંધીજીના 'ગ્રામ્ય પ્રજાસત્તાક' ક્યારેય સાકાર થયા ન હતા. ભૌતિકવાદની તેમની ટીકા અસમાનતા પર આધુનિક ચિંતાઓ સાથે પડઘો પાડી શકે છે, પરંતુ તેમના આર્થિક આદર્શો વધતી વસ્તી અને ઝડપથી આગળ વધતા વૈશ્વિક અર્થતંત્રની માંગ સાથે અસંગત લાગે છે. ધાર્મિક સહિષ્ણુતા, ગાંધીજીના કેન્દ્રીય સંદેશાઓમાંથી એક, સાંપ્રદાયિક હિંસાથી ખંડિત ભારતમાં પહેલા કરતાં વધુ સુસંગત લાગે છે તેમ છતાં હિંદુ પ્રતીકો પરની તેમની પોતાની નિર્ભરતાએ તેમને એક પ્રતિસ્પર્ધી વ્યક્તિ બનાવ્યા છે. હિંદુ રાષ્ટ્રવાદીઓ તેમના રાજકીય એજન્ડાને આગળ વધારવા માટે ગાંધીની ભાવનાને આહ્વાન કરે છે, જ્યારે બિનસાંપ્રદાયિકો ભારતની બહુસાંસ્કૃતિક વાસ્તવિકતા સાથે તેમની હિંદુ-કેન્દ્રિત દૃષ્ટિનું સમાધાન કરવા સંઘર્ષ કરે છે.

કદાચ ગાંધીજીનું સૌથી મોટું યોગદાન તેમની પ્રેરણા આપવાની ક્ષમતામાં રહેલું છે. અહિંસા પ્રત્યેની તેમની પ્રતિબદ્ધતા વિશ્વભરના કાર્યકરો માટે નૈતિક માળખું પ્રદાન કરતું રહે છે, જ્યારે તેમની ખામીઓ એ યાદ અપાવે છે કે આદરણીય નેતાઓ પણ અયોગ્ય છે. ધ્રુવીકૃત રાજનીતિના યુગમાં, ગાંધીજીનું જીવન આપણને યાદ અપાવે છે કે રાજકીય નેતૃત્વ ઘણીવાર આદર્શવાદ અને વ્યવહારવાદ વચ્ચે સંતુલિત કાર્ય છે.

આજ માટે ગાંધી : જેમ જેમ ભારત ધાર્મિક અસહિષ્ણુતા, આર્થિક અસમાનતા અને પર્યાવરણીય અધોગતિ જેવા મુદ્દાઓથી ઝઝૂમી રહ્યું છે, ત્યારે ગાંધીનો વારસો ઉકેલ અને સાવચેતી બંનેના પાઠ આપે છે. તેમનો શાંતિ અને એકતાનો સંદેશ આવશ્યક છે, પરંતુ તેમની નિષ્ફળતાઓના પ્રકાશમાં તેની ફરીથી તપાસ થવી જોઈએ. જાતિ, ધર્મ અને રાજકારણ વિશેના મંતવ્યો ઊંડા વિરોધાભાસ ધરાવતા 'ગાંધીને તો આપણે જાણતા ન હતા' તેમની અસરનું વધુ પ્રમાણિક પ્રતિબિંબ પ્રદાન કરે છે.

ગાંધીજીનું જીવન ગહન શાણપણ અને ઊંડી ખામીઓનું મિશ્રણ હતું, જેમ કે તેમણે જે રાષ્ટ્ર બનાવવામાં મદદ કરી હતી. તેની જટિલતાઓને સમજવાથી ભારત જે પડકારોનો સામનો કરે છે તેને નેવિગેટ કરવામાં મદદ કરે છે. આજે, જ્યારે તેમના સમયના નૈતિક અને રાજકીય માળખાને આગળ વધારનાર દેશ માટે તેમની દૃષ્ટિની મર્યાદાઓને સ્વીકારી રહ્યા છે.

જવાહરલાલ નહેરુએ યોગ્ય રીતે નોંધ્યું છે તેમ, ગાંધી કોઈ સામાન્ય માણસ નહોતા, પરંતુ તેઓ એક મનુષ્ય હતા અને અન્ય મનુષ્યોની જેમ તેમની પણ ભૂલો હતી.- **દેબાશિષ ચક્રબર્તી**

(સૌ. : ધ વાયર.ઈન)

ભાજપ શાસિત રાજ્યોમાં અનુસૂચિત જાતિઓ વિરૂદ્ધની ગુનાખોરી ટોચ પર

દોષિત ઠેરવવાનો દર ૨૦૨૨માં ઘટીને ૩૨.૪ ટકા થયો

૨૩ સપ્ટેમ્બર ૨૦૨૪

એક સરકારી અહેવાલમાં જણાવવામાં આવ્યું છે કે ઉત્તરપ્રદેશ, રાજસ્થાન અને મધ્યપ્રદેશમાં ૨૦૨૨માં અનુસૂચિત જાતિ (SC) સામેના સૌથી વધુ ગુના નોંધાયા હતા.

આ ગુનાઓ માટે દોષિત ઠેરવવાનો દર ૨૦૨૦માં ૩૯.૨ ટકા હતો પણ હવે ૨૦૨૨માં ઘટીને ૩૨.૪ ટકા થયો હતો.

જે ચિંતાજનક બાબત છે.

રિપોર્ટ અનુસાર, ૧૩ રાજ્યોમાં અનુસૂચિત જાતિઓ વિરૂદ્ધ ૯૭.૭ ટકા ગુના નોંધાયા છે. ઉત્તરપ્રદેશમાં સૌથી વધુ ૧૨,૨૮૭ કેસ નોંધાયા છે, જે કુલ રાષ્ટ્રીય કેસના ૨૩.૭૮ ટકા છે.

રાજસ્થાનમાં ૮,૬૫૧ કેસ (૧૬.૭૫ ટકા), મધ્યપ્રદેશમાં ૭,૭૩૨ કેસ (૧૪.૯૭ ટકા), બિહારમાં ૬,૭૯૯ કેસ (૧૩.૧૬ ટકા), ઓડિશામાં ૩,૫૭૬ કેસ (૬.૯૩ ટકા) અને મહારાષ્ટ્રમાં ૨,૭૦૬ કેસ (૫.૨૪ ટકા) નોંધાયા છે. કુલ મળીને, ૨૦૨૨માં અનુસૂચિત જાતિ અને અનુસૂચિત જનજાતિ (અત્યાચાર નિવારણ) અધિનિયમ હેઠળ નોંધાયેલા ૮૧ ટકા ગુનાઓ ફક્ત છ રાજ્યોમાં જ નોધાયા હતાં.

એકંદરે, SC/ST (અત્યાચાર નિવારણ) અધિનિયમ હેઠળ ૫૧,૬૫૬ કેસ નોંધાયા હતા. જે એક ચિંતાજનક બાબત ગણી શકાય. અહેવાલ મુજબ પણ, દોષિત ઠેરવવાના દરમાં ઘટાડો છે.

રિપોર્ટમાં જણાવવામાં આવ્યું છે કે, "૨૦૨૨માં અનુસૂચિત જાતિ સામેના ગુનાઓમાં દોષિત ઠરાવાનો દર ઘટીને ૩૨.૪ ટકા થઈ ગયો છે, જે કાયદાના અમલીકરણની અસરકારકતા પર ચિંતાજનક વાતાવરણ ઊભુ કરે છે." રિપોર્ટમાં એ પણ ઉલ્લેખ કરવામાં આવ્યો છે કે અનુસૂચિત જાતિ-સંબંધિત ૬૦.૩૮ ટકા કેસ ચાર્જશીટમાં પરિણમ્યા હતા, જ્યારે ૧૪.૭૮ ટકા પુરાવાના અભાવ અથવા ખોટા દાવાઓને કારણે બંધ કરી દેવામાં આવ્યા હતા. ૨૦૨૨ના અંતે ૧૭,૧૬૬ કેસોમાં તપાસ હજુ પણ બાકી હતી. અનુસૂચિત જનજાતિ (ST) સામેના ગુનાઓમાં સમાન વલણ જોવા મળ્યું હતું. ૨૦૨૨માં નોંધાયેલા ૯,૭૩૫ બનાવોમાંથી, મધ્યપ્રદેશમાં સૌથી વધુ ૨,૯૭૯ (૩૦.૬૧ ટકા) કેસ નોંધાયા હતા, ત્યારબાદ રાજસ્થાનમાં ૨૪૯૮ કેસ (૨૫.૬૬ ટકા) અને ઓડિશામાં ૭૭૩ કેસ (૭.૯૪ ટકા) હતા. અનુસૂચિત જાતિ-સંબંધિત ૬૩.૩૨ ટકા કેસો જ ચાર્જશીટમાં પરિણમ્યા હતા, જ્યારે ૧૪.૭૧ ટકા કેસો બંધ થયા હતાં. ૨૦૨૨ના અંતે, ૨૭૦૨ કેસ હજુ પણ તપાસ હેઠળ છે.

અહેવાલમાં દર્શાવામાં આવ્યું છે કે, "આટઆટલાં કેસો નોંધાયા હોવા છતાં, અનુસૂચિત જાતિ અને અનુસૂચિત જનજાતિ સામેના ગુનાઓમાં દોષિત ઠેરવવાના દરમાં ઘટાડો થયો છે. જેમાં અત્યાર સુધીમાં માત્ર એક તૃતીયાંશ આરોપીઓને જ દોષિત ઠેરવવામાં આવ્યા છે."

(સૌ:. મુસ્લિમ મિરર.કોમ)

ઉમ્મુલ મોમીનીન હઝરત હફસા બિંતે ઉમર (રદીઅલ્લાહુ અનહા)

(ઈસ ૬૦૫ : ૬૬૫)

ઉમ્મુલ મોમીનીન (મોમીનોની માતા) હઝરત હફસા રદી.બિંતે ઉમર (રદી.) બિન અલ ખત્તાબ બિન નુફેલ બિન અબ્દુલ ઉઝ્ઝા બિન રયાહ બિન અબ્દુલ્લાહ બિન કુર્ત બિન રઝાહ બિન અદી બિન કા'બ બિન લુઈ , હુઝુર (સ.અ.વ.)સાહેબના ચોથા પુનીત પત્ની હતા. એમના નિકાહ હ.આયશા (રદી.)ના નિકાહ પછી થયા હતા. એમના પિતા પ્રસિદ્ધ સહાબી અને ઈસ્લામના બીજા ખલીફા હ.ઉમર (રદી.)હતા. એમની માતા પ્રસિદ્ધ સહાબી હ.ઉસ્માન બિન મઝુન (રદી.)ના બહેન હ.ઝેનબ બિંતે મઝુન હતા. એમનો જન્મ ઈસ ૬૦૫માં, જ્યારે કુરેશ મક્કામાં કાબા શરીફનું પુનઃ નિર્માણ (બાંધકામ) કરી રહ્યા હતા ત્યારે થયો હતો.

પયગંબર સાહેબ (સ.અ.વ.)ના નિકાહમાં આવ્યા એ પહેલાં હ.હફસાના લગ્ન હ.ખુનેસ બિન હુઝાફા બિન કૈસ બિન અદી બિન હુઝાફા અસસહમી (રદી.) સાથે થયા હતા, જેઓ પ્રારંભિક મુહાજીરો

પ્રભાવી વ્યક્તિત્વ

- મુહમ્મદ સઈદ શેખ

(હિજરત કરનારાઓ)માંથી હતા. બંને પતિ-પત્નીએ એકસાથે ઈસ્લામ સ્વીકાર્યો હતો અને એક સાથે મદીના મુનવ્વારા તરફ હિજરત કરી હતી. એમના પતિ બદરના યુદ્ધમાં જખમી થયા અને પછી મદીનામાં અવસાન પામ્યા. (એ વખતે અરબસ્તાનના રિવાજ મુજબ) હ.ઉમર (રદી.)એ હ.ઉસ્માન (રદી.) બિન અફ્ફાનને નિઃસંતાન વિધવા હ.હફસા સાથે લગ્ન કરી લેવા માટે કહેણ મોકલ્યું, કેમ કે એના થોડા સમય પહેલા જ હ.ઉસ્માન (રદી.)ના પત્ની (હુઝુર (સ.અ.વ.)ની દીકરી) હ.રુકૈયા (રદી.)નું અવસાન થઈ ચુક્યું હતું. પરંતુ હ.ઉસ્માન (રદી.)એ અત્યારે એમની ઈચ્છા નથી એમ કહી આ કહેણ નકારી દીધું હતું. હ.ઉમર (રદી.)એ હ.અબુ બક્ર સિદ્દીક (રદી.)ને લગ્નનું કહેણ મોકલ્યું. તેઓ જાણતા હતા કે હુઝુર (સ.અ.વ.) સાહેબ હ.હફસા સાથે લગ્નની ઈચ્છા ધરાવે છે એટલે તેઓ ચુપ રહ્યા. હ.ઉમર (રદી.)ને આનાથી ખોટું લાગ્યું અને તેઓ હુઝુર (સ.અ.વ.) સાહેબને આ બાબતની ફરિયાદ કરવા ગયા તો હુઝુર (સ.અ.વ.) સાહેબ એ જવાબ આપ્યો કે હ.હફસા (રદી.)ના લગ્ન હ.ઉસ્માન (રદી.)થી બહેતર વ્યક્તિ સાથે થશે અને હ.ઉસ્માન (રદી.)ના લગ્ન હ.હફસા રદી.થી બહેતર સ્ત્રી સાથે થશે.અને એ પછી એમના લગ્ન હુઝુર (સ.અ.વ.) સાહેબ સાથે શાબાન હિ

વિવાદાસ્પદ વેપાર : જે ઈઝરાયેલ પર નરસંહારના આરોપો છે તેની સાથે ભારતે કર્યો હથિયારોનો વેપાર

૨૬ જાન્યુઆરી, ૨૦૨૪ના રોજ, ઈન્ટરનેશનલ કોર્ટ ઑફ જસ્ટિસ (ICJ)એ નરસંહારના ગુનાના નિવારણ અને સજા પરના સંમેલન હેઠળ ગાઝા પટ્ટીમાં ઉલ્લંઘન માટે ઈઝરાયેલ સામે કામચલાઉ પગલાં લેવાનો આદેશાત્મક ચુકાદો બહાર પાડ્યો હતો. ICJના ચુકાદામાં, ઈઝરાયેલે કરેલી તમામ પેલેસ્ટીની લોકોની હત્યાઓ અને વિનાશને તાત્કાલિક રોકવાનો પણ સમાવેશ થાય છે. આ ચુકાદા બાદ, યુનાઈટેડ નેશન્સે ઈઝરાયેલને શસ્ત્રો અને દારૂગોળો પરિવહન કરવા અંગે સભાસદ દેશોને ચેતવણી આપીને જણાવ્યું હતું કે, આમ કરવાથી માનવ અધિકાર અને આંતરરાષ્ટ્રીય માનવતાવાદી કાયદા (IHL)નું ઉલ્લંઘન અને નરસંહાર સહિતના આંતરરાષ્ટ્રીય ગુનાઓમાં રાજ્યની સંડોવણીનું જોખમ બની શકે છે. ૧૯ જુલાઈ ૨૦૨૪ના રોજ, ICJએ બીજો એક ચુકાદો આપ્યો કે ઈઝરાયેલે પેલેસ્ટીની લોકો સામે પ્રમાણ બહાર હિંસા કરીને આંતરરાષ્ટ્રીય કાયદાના મૂળભૂત સિદ્ધાંતોનું ઉલ્લંઘન કર્યું છે અને તેમના પ્રદેશમાં જે કબજો કરી લીધો છે. તેથી આ પ્રદેશમાં ઈઝરાયેલની હાજરી ગેરકાનૂની છે. આંતરરાષ્ટ્રીય માનવતાવાદી કાયદો રાજ્યોને યુદ્ધની મર્યાદાઓને ઓળખીને રાજ્યના આચરણને નિયંત્રિત કરે છે. ભારત દેશ પણ વિવિધ આંતરરાષ્ટ્રીય કાયદાઓ અને સંધિઓથી બંધાયેલ હોવાને કારણે તે યુદ્ધ અપરાધો માટે દોષિત રાજ્યોને શસ્ત્રો અથવા દારૂગોળો પૂરો ન પાડવા માટે બંધાયેલો છે. નરસંહાર સંમેલનનો આદેશ છે કે, ભારતે આ નરસંહારને રોકવા માટે તેની શક્તિમાં હોય તેવા તમામ પગલાં લેવા અને નરસંહાર સંમેલનની કલમ III મુજબ જ્યારે યુદ્ધ અપરાધોનું જોખમ હોય ત્યારે ઈઝરાયેલને લશ્કરી સાધનો અને શસ્ત્રોની નિકાસ ન કરવી. નરસંહારમાં રાજ્યોની સંડોવણીને ગુનાહિત બનાવી ઈઝરાયેલને લશ્કરી સાધનો અથવા શસ્ત્રોની નિકાસ કરવાથી જ્યારે જોખમ હોય ત્યારે તેનો ઉપયોગ યુદ્ધ અપરાધો કરવા માટે થઈ શકે છે. આમ કરવાથી તેનો ઉપયોગ યુદ્ધ અપરાધો માટે થઈ શકે છે. વધુમાં, યુદ્ધ અપરાધોના આરોપી રાજ્યોને શસ્ત્રો ન આપવાની ભારતની જવાબદારી જિનીવા સંમેલનોની સામાન્ય કલમ ૧ પર આધારિત છે, જેના પર ભારતે હસ્તાક્ષર કર્યા છે અને તેને પણ બહાલી આપી છે. આ જવાબદારીઓ હોવા છતાં, નરસંહાર પર ICJના ચુકાદાઓ પછી પણ ભારત સરકારે ત્રણ ભારતીય કંપનીઓને ઈઝરાયેલને શસ્ત્રો અને દારૂગોળાની નિકાસ માટે લાઈસન્સ જારી કર્યા છે. ૯ સપ્ટેમ્બર ૨૦૨૪ના રોજ, પૂર્વ સનદી અધિકારીઓ, જાણીતા શિક્ષણવિદો અને સામાજિક કાર્યકરો દ્વારા કરવામાં આવેલી, IHL અને નરસંહાર સંમેલનના સ્પષ્ટ ઉલ્લંઘનને પ્રકાશિત કરતી એક અરજીની સુનાવણી ભારતની સર્વોચ્ચ અદાલતે કરી હતી. જો કે, ચીફ જસ્ટિસ ડૉ. ધનંજય વાય. ચંદ્રચુડ, જસ્ટિસ જે.બી. પારડીવાલા અને મનોજ મિશ્રાની બનેલી સુપ્રીમ કોર્ટની ત્રણ જજોની બેન્ચે ભારતીય સંઘને નોટિસ આપ્યા વિના બંધારણની કલમ ૩૨ હેઠળની રિટ પિટિશનને ફગાવી દીધી હતી. કોર્ટે તેના બરતરફીના આદેશમાં જણાવાયું હતું કે ''અરજીકર્તાઓની રજૂઆતોને સમર્થન આપતા, વકીલ પ્રશાંત ભૂષણે પેલેસ્ટીન પ્રદેશોમાં ઈઝરાયેલના વર્તન અંગે કથિત રીતે આંતરરાષ્ટ્રીય અદાલતના ચુકાદાઓ પર આધાર રાખ્યો છે. રજૂઆતમાં કહેવામાં આવ્યું છે કે ભારત આંતરરાષ્ટ્રીય સ્તરે બંધાયેલ છે. સંધિઓ જે યુદ્ધ ગુના/નરસંહારમાં રોકાયેલા રાજ્યોને લશ્કરી શસ્ત્રોના પુરવઠાને નામંજૂર કરે છે.'' ઈઝરાયેલના કબજા હેઠળના પ્રદેશોમાં તેના આચરણ અંગે કોર્ટના તારણો વિગતવાર અને મક્કમ છે તેમ છતાં ICJના ચુકાદાને વર્ણવવા માટે સુપ્રીમ કોર્ટનો 'કથિત રીતે' શબ્દનો ઉપયોગ મૂંઝવણભર્યો છે. વધુમાં, સર્વોચ્ચ અદાલતે આંતરરાષ્ટ્રીય માનવાધિકાર કાયદા અને નરસંહાર સંમેલન, જેને ભારતે બહાલી આપી છે તેના પાલનના મુદ્દાને બદલે, ભારતની વિદેશ નીતિની બાબત તરીકે અરજીને ભૂલથી ઘડી કાઢી હતી. સર્વોચ્ચ અદાલતે પણ ICJએ આપેલા તારણોને અવગણીને ઈઝરાયેલને શસ્ત્રો અને દારૂગોળાનો પુરવઠો માત્ર વ્યવસાયિક વ્યવહાર તરીકે ગણાવ્યો હતો. હવે પ્રશ્ન એ ઊભો થાય છે કે ICJના ચુકાદાઓની અવગણના કરીને યુએનનો કોઈ સભ્ય દેશ ઈઝરાયેલને શસ્ત્રો અને દારૂગોળો પૂરો પાડવાનું સમર્થન કેવી રીતે કરી શકે ? તો આ તરફ ICJના ચુકાદાઓને પગલે, યુનાઈટેડ કિંગડમે ૩ સપ્ટેમ્બર ૨૦૨૪ના રોજ, માનવતાવાદી ચિંતાઓને કારણે ઈઝરાયેલમાં શસ્ત્રોની નિકાસ સ્થગિત કરી દીધી. કેનેડાની સંસદે, માર્ચ ૨૦૨૪માં, ઈઝરાયેલને શસ્ત્રોની નિકાસ અટકાવવા માટે એક બિન-બંધનકર્તા પ્રસ્તાવ પસાર કર્યો હતો. સ્પેને પણ ૭ ઑક્ટોબર ૨૦૨૩થી ઈઝરાયેલને શસ્ત્રોનું વેચાણ બંધ કરી દીધું હતું. જાપાનના ઈટોચુ કોર્પોરેશને ઈઝરાયેલી શસ્ત્રો ઉત્પાદક એલ્બિટ સિસ્ટમ્સ સાથેની તેની ભાગીદારી સમાપ્ત કરવાના ઈરાદાની જાહેરાત કરી દીધી હતી. બેલ્જિયમની વાલૂન પ્રદેશ સરકારે ઈઝરાયેલને શસ્ત્ર નિકાસના લાયસન્સ સસ્પેન્ડ કર્યા છે. અન્ય રાષ્ટ્રોની આવી પ્રતિક્રિયાઓ હોવા છતાં, ભારતે તો ઈઝરાયેલ સાથે તેનો શસ્ત્ર વેપાર ચાલુ જ રાખ્યો છે. મીડિયા અહેવાલો મુજબ, ઈઝરાયેલને શસ્ત્રો અને દારૂગોળો નિકાસ કરવા માટે લાઈસન્સ પ્રાપ્ત કંપનીઓમાં, ભારતીય સંરક્ષણ મંત્રાલય હેઠળની જાહેર ક્ષેત્રની સંસ્થા મ્યુનિશન્સ ઈન્ડિયા લિમિટેડ (એમઆઈએલ); પ્રીમિયર એક્સપ્લોસિવ્સ લિમિટેડ (PEL), એક ખાનગી ભારતીય કંપની; અને અદાણી-એલ્બિટ એડવાન્સ્ડ સિસ્ટમ્સ ઈન્ડિયા લિ., અદાણી ડિફેન્સ અને એરોસ્પેસ અને ઈઝરાયેલની એલ્બિટ સિસ્ટમ્સ વચ્ચે હૈદરાબાદ સ્થિત સંયુક્ત સાહસ છે. અહેવાલો દર્શાવે છે કે, ખાનગી માલિકીની ભારતીય કંપની અદાણી ગ્રૂપે ભારતમાં બનેલા કિલર ડ્રોન ઈઝરાયેલને નિકાસ કર્યા છે. આ ઘટનાક્રમે ભારતીય માનવાધિકાર કાર્યકરોમાં પેલેસ્ટીન પર સરકારના વિરોધાભાસી વલણ અંગે ચિંતા વધારી દીધી છે. એક તરફ તો ભારત જાહેરમાં પેલેસ્ટીનને સમર્થન આપે છે અને મુક્ત પેલેસ્ટીન રાજ્યની હિમાયત કરે છે અને બીજી તરફ તેની ક્રિયાઓ-જેમ કે આ ડ્રોનની નિકાસ-ગાઝામાં ઈઝરાયેલની ક્રિયાઓ સાથે વધુ સંરેખિત હોય તેવું લાગે છે, જેના કારણે તેની વિશ્વભરમાં ટીકા થઈ રહી છે.

-જોસેફ માલિયાકન (સૌ. : ઈન્ડિયા ટુમોરો)

'એક અસાધારણ પ્રસ્તાવ' : નહેરુ, ૫૦ દિવસ અને ૫૦૦થી વધુ રજવાડાં

''મને સ્પષ્ટ લાગે છે કે, આપણે કથળતી અવ્યવસ્થાનો સામનો ન કરવો હોય તો રાજ્યો સાથે અમુક પદ્ધતિથી વ્યવહાર કરવાની જરૂર પડશે.'' : નહેરુ ● હેચેટ ઈન્ડિયા દ્વારા પ્રકાશિત ૫૬૫ : ધ ડ્રામેટિક સ્ટોરી ઓફ યુનિફાઈંગ ઈન્ડિયાના અંશો નીચે મુજબ છે.કે''હું માનું છું કે ભોપાલના નવાબે ચેમ્બર ઓફ પ્રિન્સેસના ચાન્સેલર તરીકે રાજીનામું આપ્યું છે.''

વાઈસરોયની લંબચોરસ કચેરીમાં આવેલા મુગલ ગાર્ડન્સમાં નહેરુ તેમની પાછળ રાખીને નીકળતા હતા. વાઈસરોય ભારતમાં તેમના તમામ મિત્રોમાં જવાહરને સૌથી પ્રિય ગણતા હતા; હમીદુલ્લાનો બીજા નંબરે બીજો હતો. વાઈસરોયે કહ્યું, ''તેમના નિર્ણય વિશે સાંભળીને મને દુઃખ થયું. 'મેં તે ખૂબ જ અફસોસ સાથે તે સ્વીકાર્યું છે.'' નહેરુએ ગંભીરપણે કહ્યું કે, ''હું પણ માનું છું, સર્વોપરીતા સમાપ્ત થતાંની સાથે જ ભોપાલ સ્વતંત્ર થવાનો પ્રસ્તાવ મૂકશે.'' લોર્ડ માઉન્ટબેટે બગીચામાં ખીલેલા ફૂલોને નિહારતાં માથું હલાવ્યું, ''તે મને સમજવા માટે આપવામાં આવ્યું છે ...'' નહેરુએ કહ્યું, ''મને કહો, શું ટ્રેનો જ્યારે રાજ્યની સરહદો ઓળંગે ત્યારે રોકવી જોઈએ? કે પછી રાજ્યોમાં પોસ્ટલ સિસ્ટમ ચલાવવાની નથી ? વાઈસરોયનું કપાળ પર કરચલીઓ ઉપસી આવી. નહેરુએ ધ્રુજારી ઊભી કરતાં કહ્યું ''રાજ્યો ભૌગોલિક રીતે અલગ-અલગ નથી. તેમની સીમાઓ બાકીના ભારત સાથે જોડે છે. હું સમજી શકતો નથી કે, તેઓને કેવી રીતે સ્વતંત્ર બનવાની મંજૂરી આપી શકાય. શું તે સ્પષ્ટ નથી કે તેનાથી કેટલી મુશ્કેલીઓ આવશે?'' રંગબેરંગી લતાઓ અને ઝાડીઓથી સુશોભિત અગાશીની નજીક પહોંચ્યાં. આ મુદ્દા પર અઠવાડિયા પહેલા જ નહેરુના ગુસ્સાને યાદ કરીને, વાઈસરોયે કશું બોલ્યાં નહીં. જ્યારે નહેરુએ વાઈસરોયના રાજકીય સલાહકાર પર ગેરવર્તણૂકનો આરોપ મૂક્યો હતો. બગીચામાં મધુર પંખીઓની ચહેક જાણે તેમની તડતડ થતી ચેતાને શાંત કરવા માટે ગુંજી રહી હતી. નહેરુએ કહ્યું, 'કોઈપણ રાજ્યના સ્વતંત્રતાના અધિકારને સ્વીકારવો આપણા માટે અશક્ય છે. આપણા માટે તેઓ જે ઈચ્છે તે કરવા દેવું પણ શક્ય નથી. જ્યારે આપણે તેમની સાથે શક્ય તેટલો મૈત્રીપૂર્ણ વ્યવહાર કરવા તૈયાર છીએ, પરંતુ આપણે તેમની સ્વતંત્રતાની ઘોષણા સ્વીકારી શકતા નથી કારણ કે ભોપાલ સ્પષ્ટપણે કરવા માગે છે, તેમણે નવાબના રજવાડાઓને તેમની છાવણીમાં દબાવવાના સતત પ્રયાસોથી ગુસ્સે થયા હતા. તે ભારતના તમામ વહીવટ અને સંરક્ષણને અસર કરશે, અન્ય સમસ્યાઓના સર્જનનો ઉલ્લેખ નથી.'' વાઈસરોયે કહ્યું, ''જુઓ, મેં હમીદુલ્લાહને તેના કાર્યોની મૂર્ખતા વિશે સમજાવવા માટેના તમામ પ્રયાસો કર્યા છે.... નહેરુએ તેમને અટકાવતા કહ્યું, ''ત્યાં ઘણી સામાન્ય બાબતો છે, રેલવે, કસ્ટમ્સ, પોસ્ટ, ટેલિગ્રાફ, ખોરાક વહેંચણી... તમારી ઓફિસ હેઠળનો રાજકીય વિભાગ એ કેન્દ્ર અને રાજ્યો વચ્ચેની એકમાત્ર કડી છે, હવે, જો રાજનૈતિક વિભાગ સમેટી લેવા માંડે તેમ રાજ્યો પોતાને સ્વતંત્ર જાહેર કરવા માંડે તો શું અરાજકતા નહીં સર્જાય? ભારતની અંદર અસંખ્ય પોકેટ્સ બનાવવામાં આવશે. દેશ ટુકડે ટુકડે ટુકડા થઈ જશે... તમામ વિવિધ ગેરકાયદેસર પ્રવૃત્તિઓ, જેમ કે દાણચોરી વગેરેને તે જન્મ આપશે. માઉન્ટબેટન બોલ્યા વગર આગળ ચાલ્યા. ત્રણ મહિના પહેલાં, જ્યારે તેમણે અનિચ્છાએ ભારતના છેલ્લા વાઈસરોય તરીકે ચાર્જ સંભાળ્યો હતો, ત્યારે તેમણે જે પ્રચંડ કાર્ય હાથ ધર્યું હતું તેનાથી તેઓ વાકેફ હતા, પરંતુ તેમને ખ્યાલ નહોતો કે રજવાડાઓ તેમને આવા માથાનો દુખાવો બની જશે.

નહેરુએ નિખાલસતાથી કહ્યું કે, ''રાજનૈતિક વિભાગની નીતિએ આપણને ખૂબ જ અસ્વસ્થ બનાવી દીધા છે. મહારાજાઓના ગુપ્ત દસ્તાવેજોને નષ્ટ કરવા માટે દેશભરમાં હોળી પ્રગટાવવામાં આવી રહી છે. વિભાગ ગુપ્ત રીતે ભારતીય રાજવીઓની ગોપનીય ફાઈલોને સળગાવી રહ્યું છે, રહેઠાણ બંધ કરી રહ્યું છે અને રાજકુમારોને દળો ટ્રાન્સફર કરી રહ્યું છે અને હવે રાજકુમારોને તેમની સ્વતંત્રતા જાહેર કરવા માટે પ્રોત્સાહિત કરવામાં આવી રહ્યા છે. તેમણે વિરોધના સુરમાં કહ્યું, ''તેમની ક્રિયાઓ ઈરાદાપૂર્વક ભારતની એકતાને તોડવા અને પાછલા બારણે અરાજકતા લાવવાના હેતુની લાગે છે. જો હું વિન્સ્ટન ચર્ચિલના શબ્દોમાં બોલુ તો, તેમણે કહ્યું હતું કે , 'તે 'ઓપરેશન સ્કટલ' તરીકે લેબલ આપવા લાયક છે!'' વાઈસરોયને શાંતિથી ટિપ્પણી કરી કે, ''હવે, રાજકીય વિભાગે પ્રસ્તાવ મૂક્યો છે કે દરેક રાજ્ય આ બાબતોને ઉકેલવા માટે ભારત સરકાર સાથે સીધો વ્યવહાર કરશે.'' નહેરુએ આંખો ફેરવીને કહ્યું, ''તે ખરેખર અસાધારણ પ્રસ્તાવ છે, ભારત સરકારનો દરેક વિભાગ સેંકડો રાજ્યોના સેંકડો પત્રોથી ઉભરાઈ જશે! આટલી વિશાળ અને જટિલ બાબતો સાથે કામ કરતા સમગ્ર વહીવટી માળખાને એકાએક ખતમ કરવાની મંજૂરી કેવી રીતે આપી શકાય?' વાઈસરોય, પોતે કોરફિલ્ડના કોઈ અંગત મિત્ર ન હતા, તેમણે નહેરુને ધીરજપૂર્વક સાંભળ્યા. તે કોઈ રહસ્ય ન હતું કે, તેમની પીઠ પાછળ, રાજકીય વિભાગ, રાજકુમારોના રાજાશાહી ઢોંગ અને સાર્વભૌમત્વની આકાંક્ષાઓને ચાહતો હતો. કેટલાક રાજકુમારો, તેમની તરફથી, તેમની સેનાનો વિસ્તાર કરી રહ્યા હતા, ખુલ્લેઆમ શસ્ત્રો ખરીદતા હતા અને લશ્કરી પુરવઠાનો જમાવડો કરી રહ્યાં હતા. નહેરુએ કહ્યું, ''મને સ્પષ્ટ લાગે છે, જો આપણે સંપૂર્ણ અરાજકતામાં ઉતરવાનું ટાળવું હોય તો રાજ્યો સાથે વ્યવહાર કરવા માટે અમુક પદ્ધતિની જરૂર પડશે. તમારે આ બાબત પર તાકીદે ધ્યાન આપવાની જરૂર છે, નહીં તો મને ડર છે, તે મોટા પ્રમાણમાં ઘર્ષણ તરફ દોરી જશે.'' જ્યારે તે પડકારજનક સમયમાં ન તો અરાજકતા કે ઘર્ષણનો પુરવઠો ઓછો ન હતો, નહેરુની સતત ફરિયાદો ટૂંક સમયમાં સ્ટેટ રિપાર્ટમેન્ટ (પછીથી સ્ટેટ્સ મિનિસ્ટ્રી નામ આપવામાં આવ્યું) તરીકે ઓળખાતા વિશેષ એકમમાં પરિણમી જશે. સરદાર વલ્લભભાઈ પટેલ અને અદમ્ય વપ્પલા પંગુન્ની મેનનના હવાલા હેઠળ, વિભાગ પછી માત્ર ભોપાલ જ નહીં પરંતુ ૫૦૦થી વધુ રજવાડાઓને ભારતીય સંઘમાં જોડવાની ઐતિહાસિક યાત્રા શરૂ કરી દેશે. અને આ વિશાળ કાર્યને પૂર્ણ કરવા માટે, તેમની પાસે પચાસ દિવસથી ઓછા સમય હશે.

- મલ્લિકા રવિકુમાર
(સૌ. : ધ વાયર.ઈન)

મોદી શૈલીમાં ભારતના વારસાનું સંરક્ષણ : સ્મારક 'એડોપ્ટ' કરો અને તેનું વ્યાપારીકરણ કરો

હુમાયુના મકબરાના દક્ષિણી પ્રવેશદ્વારની અંદર એક 'ફાઈન-ડાઈનિંગ રેસ્ટોરન્ટ' એ સંસ્કૃતિ મંત્રાલયની ''એડોપ્ટ એ હેરિટેજ'' યોજના હેઠળ સ્મારકના નવનિર્માણ માટેની ઘણી યોજનાઓ પૈકી એક છે જેમાં સંરક્ષણ નિષ્ણાતો આ યોજના હાથ ધરે છે. રેસ્ટોરન્ટ ઉપરાંત, કોર્પોરેટ જૂથના 'વિઝન ડોક્યુમેન્ટ' સાથે આ ૧૬મી સદીના સંકુલ - યુનેસ્કો વર્લ્ડ હેરિટેજ સાઈટ-ને 'દત્તક લેવા' માટે સોંપવામાં આવે છે અને તે પશ્ચિમ પ્રવેશદ્વારની ઉપર એક કાફેની પણ દરખાસ્ત કરે છે. રેસ્ટોરન્ટ અને કાફેને ઐતિહાસિક સંરચનાઓની નીચે સ્થાપિત લિફ્ટ દ્વારા ઍક્સેસ કરવામાં આવશે અને કબરના પશ્ચિમી અગ્રભાગ પર ભવ્ય સાઉન્ડ અને લાઈટ શો; અને ખાસ પ્રસંગો પર બગીચાઓમાં ખાનગી ભોજનનું આયોજન કરવામાં આવે છે. હુમાયુના મકબરામાં આ ફેરફારો કરવા માટે દાલમિયા ભારત જૂથને સોંપવામાં આવ્યા છે, જેણે ૨૦૧૮માં લાલ કિલ્લાને પણ વિવાદાસ્પદ રીતે ''દત્તક'' લીધો હતો. સફદરજંગના મકબરા, પુરાના કિલા અને મહેરૌલી પુરાતત્વ ઉદ્યાન માટે પણ આવી સમાન દરખાસ્તો કરવામાં આવી છે.

સંરક્ષણનો ઓછો અનુભવ ધરાવતી સિમેન્ટ કંપની, દાલમિયા ભારત, ૨૦૧૮માં લાલ કિલ્લાને ''દત્તક લેવા'' આગળ આવી, ત્યારે તેના CEO મહેન્દ્ર સિંઘીએ કહ્યું હતું કે, આ અમને દાલમિયા બ્રાન્ડને ભારત સાથે એકીકૃત કરવામાં મદદ કરશે. આ જૂથના સ્થાપક, સ્વર્ગસ્થ વિષ્ણુ હરિ દાલમિયા, વિશ્વ હિન્દુ પરિષદના પૂર્વ પ્રમુખ અને બાબરી મસ્જિદ શહીદ કેસના આરોપી હતા.

માર્ચ ૨૦૨૪માં, આ જૂથે ભારતીય પુરાતત્વ સર્વેક્ષણ (ASI) સાથે એક નવા એમઓયુ પર હસ્તાક્ષર કર્યા હતા. આ એમઓયુમાં હુમાયુની કબર, પુરાના કિલા, સફદરજંગની કબર અને મહેરૌલી પુરાતત્વીય ઉદ્યાનને પણ આવરી લેવામાં આવ્યા છે, જેનું સંચાલન દાલમિયા ભારત શાખા, સભ્યતા ફાઉન્ડેશન દ્વારા કરવામાં આવશે.

ASI અધિકારીઓએ તેમના નામ ન આપવાની શરતે જણાવ્યું હતું કે, ASIએ કોર્પોરેટ સંસ્થાઓ સાથે ૧૯ એમઓયુ પર હસ્તાક્ષર કર્યા છે, જેમાં કુતુબ મિનાર, એલિફન્ટા ગુફાઓ અને કોણાર્કના સૂર્ય મંદિર સહિત દેશભરના ૬૬ સ્મારકોને આવરી લેવામાં આવ્યા છે. આ સંસ્થાઓમાંથી, માત્ર દાલમિયા જૂથને સ્મારકોની આસપાસ વ્યાપારી બાંધકામ અને પ્રવૃત્તિનું આયોજન કરવાની મંજૂરી આપવામાં આવી છે.

સભ્યતા ફાઉન્ડેશનના વિઝન ડોક્યુમેન્ટ મુજબ, તે મુલાકાતીઓને ''સોફ્ટ ઈસ્લામ, સૂફી ફિલોસોફી અને ધાર્મિક સંવાદિતાના વર્ણનનો અનુભવ કરાવવા માંગે છે. હુમાયુના ખગોળીય પ્રયાસો, મુઘલ સામ્રાજ્યમાં રાજપૂત મહિલાઓની ભૂમિકા અને ભારતના રાજપૂત-મુઘલ ઈતિહાસમાં ઘોડાઓ અને હાથીઓની વાર્તાઓ પરની વિવિધ થીમ આધારિત કાર્યક્રમોમાં પણ છે. ધ્વનિ અને પ્રકાશ શોના દૃશ્યને સુધારવા માટે તે આયોજન કરી રહ્યું છે, અને તે કહે છે કે હુમાયુના મકબરાના સંકુલમાંના વૃક્ષોને સ્થાનાંતિત કરવામાં આવશે.

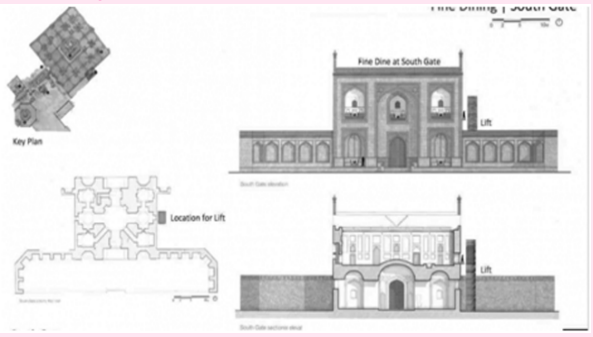

હુમાયુના મકબરાના દક્ષિણ ગેટમાં ફાઈન ડાઈનિંગ રેસ્ટોરન્ટનો નજારો.

સંસ્કૃતિ મંત્રાલયની યોજના મુજબ હુમાયુ મકબરો અને લાલ કિલ્લા સહિત દિલ્હીના સૌથી પ્રખ્યાત સ્મારકોને ખાનગી ફાઉન્ડેશનની દેખરેખમાં મૂકવામાં આવ્યા છે. તેમના સુધારણા માટેના આ વિચારો આપણા અમૂલ્ય વારસાને નુકસાન પહોંચાડી શકે છે અને તેને અધોગતિ તરફ લઈ જઈ શકે છે.

આકસ્મિક રીતે, આ સંકુલને માત્ર કબર જ નહીં, પરંતુ તેના ચાર-બાગ બગીચાને કારણે તેનો વર્લ્ડ હેરિટેજ દરજ્જો મળ્યો હતો, જે ભારતમાં તેના પ્રકારનો સૌથી જૂનો હતો અને જે પાછળથી તાજમહેલના નિર્માણ માટે પ્રેરણા બન્યો હતો. ASIના અધિકારીઓ દ્વારા આ અંગે વાંધો ઉઠાવવામાં આવ્યો હતો કે વર્લ્ડ હેરિટેજ સ્મારકમાં આવી ઘટનાઓ અને શો નું આયોજન કરવું અયોગ્ય છે, પરંતુ તેની અવગણના કરવામાં આવી હતી. ઈતિહાસકારો અને પુરાતત્વવિદો આ યોજનાઓથી આઘાતમાં છે. જામિયા મિલ્લિયા ઈસ્લામિયા યુનિવર્સિટીના પૂર્વ પ્રોફેસર નારાયણી ગુપ્તાએ કહ્યું કે, આ આયોજન તે સ્થળની ભાવનાનું સંપૂર્ણ ઉલ્લંઘન છે. હુમાયુની કબર એ મૃતકોનું સ્મારક છે, શું આપણે નેશનલ વોર મેમોરિયલ (ઈન્ડિયા ગેટ ખાતે) ડાન્સ અને ગાવાનું અને જમવાનું આયોજન કરી શકીએ? આ કાર્યક્રમો આ સ્થળને અભદ્ર કરી રહ્યા છે. માત્ર સુંદર નર્સરી જેવું એક નાનું કાફે પૂરતું છે. ઉલ્લેખનીય છે કે હુમાયુના મકબરામાં ૧૩૦ કબરો છે. પ્રાચીન સ્મારક અધિનિયમ, ૧૯૫૮ આવા હેરિટેજ સ્મારકોને વિવિધ પ્રકારના નુકસાનથી બચાવવા માટે સખત નિયમો ધરાવે છે અને ASI ખાસ કરીને સંરક્ષિત સ્મારકના પરિસરમાં કોઈપણ ખોરાક રાંધવા અંગે કડક રહ્યો છે. ASIના એક સૂત્રએ જણાવ્યું હતું કે, મુઘલ સ્મારકોમાં વપરાતા મોર્ટારમાં દાળ અને ગોળ સહિત ઓછામાં ઓછા ૨૭ ઘટકોનો સમાવેશ થાય છે. આ ઉત્પન્ન થતા કચરો પાણી અને રેસ્ટોરન્ટ અને લિફ્ટ માટેનું બાંધકામ આ બધું સ્મારકને નબળું પાડશે.

ફાઉન્ડેશને તેમની આયોજિત રેસ્ટોરાંને ન્યાયી ઠેરવવા માટે એથેન્સમાં એક્રોપોલિસ અને ગીઝાના પિરામિડ સાથે સમાનતા લાવવાનો પ્રયાસ કર્યો છે. પરંતુ આ જૂથના 'વિઝન ડોક્યુમેન્ટ'માં સંદર્ભની છબીઓ તે સ્મારકોથી દૂર એક રેસ્ટોરાં બતાવે છે, તેમના દૃશ્ય સાથે; હુમાયુના મકબરાના સંકુલના ઐતિહાસિક માળખાના અંદર અને ઉપરના ભાગોમાં રેસ્ટોરાં સ્થાપિત કરવાના પ્રસ્તાવથી તદ્દન વિપરીત છે.

ASIના પ્રવક્તા ટી.જે. અલોને ધ વાયરને જણાવ્યું હતું કે, મુખ્યત્વે CSR ફંડનો ઉપયોગ લોકોને સુવિધાઓ પૂરી પાડવાની યોજના માટે કરવામાં આવશે. ટિકિટ, પાર્કિંગ અને સાઉન્ડ અને લાઈટ શો જેવી કેટલીક સુવિધાઓ ચાર્જપાત્ર છે પરંતુ તે ફક્ત મુલાકાતીઓને નિયંત્રિત કરવા માટે છે. તેના પ્રવક્તાએ જણાવ્યું હતું કે, સભ્યતા ફાઉન્ડેશન સાઈટ્સ પર શું આયોજન કરી રહ્યું છે તે અંગે તેઓ જાણતા નથી.

હુમાયુના શાસન દરમિયાન બાંધવામાં આવેલ ૧૬-સદીનો કિલ્લો, પુરાના કિલા ખાતે, મહાભારતની વાર્તાઓને સમર્પિત ધ્વનિ અને પ્રકાશ શોનું ઉદઘાટન ૩૧ માર્ચે વિદેશ મંત્રી એસ. જયશંકર દ્વારા કરવામાં આવ્યું હતું. આ મંત્રીએ તેમના ઈરાદા સ્પષ્ટ કર્યા હતા જ્યારે તેમણે કહ્યું કે, આજે લડાઈ સંસ્કૃતિના પુનઃસંતુલન માટે છે. આપણે વિશ્વની સમગ્ર વિવિધતાને કેવી રીતે ઓળખીએ છીએ, આપણે એક યુગની વિકૃતિઓને કેવી રીતે પૂર્વવત્ કરી શકીએ જે થોડા દેશો અને કેટલાક પ્રદેશો દ્વારા વિકૃત કરવામાં આવી હતી. તેથી જ આજે આપણા પોતાના વારસાને, આપણી સંસ્કૃતિને, આપણી રીતને રજૂ કરવી મહત્વપૂર્ણ છે.

લાલ કિલ્લા પર, મુગલ ઈતિહાસને સમર્પિત એકમાત્ર મ્યુઝિયમ, મુમતાઝ મહેલમાં રાખવામાં આવ્યું હતું, તે ૨૦૧૮ પછી બંધ કરવામાં આવ્યું હતું અને તેને ફરીથી ખોલવામાં આવ્યું નથી. અધિકારીઓ કહે છે કે તેઓ તેને ફરીથી ખોલવાની યોજના ધરાવે છે પરંતુ ક્યારે તે ખુલશે તેની ખબર નથી.

એક હેરિટેજ નિષ્ણાત કહે છે કે, લાલ કિલ્લા પરથી મુઘલોના નામને ખતમ કરવું એ વાહિયાત વાત છે. તે અયોગ્ય છે અને સરકાર મૂર્ખ લાગે છે. હકીકતમાં, અમારા મ્યુઝિયમોમાંથી દિલ્હીના ઈતિહાસની બહારના મુઘલો અંગે માહિતી પાછી ખેંચી લેવાનો આ એક નિર્ધારિત પ્રયાસ જણાય છે. રાષ્ટ્રીય સંગ્રહાલયમાં મુઘલ લઘુચિત્રોનું પ્રદર્શન દિવસેને દિવસે નાનું થતું જાય છે. પરંતુ તમે આવા સંગ્રહાલયોમાંથી ઈતિહાસને ભૂંસી શકો છો, પણ ઈન્ડો-ઈસ્લામિક ઈતિહાસનો સમગ્ર સ્પેક્ટ્રમ તેના સ્મારકો દ્વારા શહેરભરમાં પ્રદર્શિત થાય છે.

સ્મારકોને ''દત્તક લેવા''નો પ્રારંભિક વિચાર CSR (કોર્પોરેટ સામાજિક જવાબદારી) ભંડોળ ASI જેવી સરકારી સંસ્થાઓને નિર્દેશિત કરવાનો હતો. કોર્પોરેટ દાતા ફક્ત એ પસંદ કરશે કે કયા સ્મારકને સ્પોન્સર કરવું. રાષ્ટ્રીય સંસ્કૃતિ ભંડોળ માટે રૂા.૫૦ કરોડનું ભંડોળ ફાળવવામાં આવ્યું હતું અને તેમાંથી કમાણી કરવી એ ક્યારેય લક્ષ્ય ન હતું. એએસઆઈના એક સૂત્રએ જણાવ્યું હતું લાલ કિલ્લા પર સાઉન્ડ અને લાઈટ શોની કિંમત હવે ૧૫૦૦ રૂપિયા છે. શું ચાર જણના કોઈ કુટુંબ આ પરવડી શકે? જનતાને લાલ કિલ્લા પ્રત્યે લાગણીસભર લગાવ છે. આ યોજનાની કાનૂની માન્યતા અંગે પણ સવાલો ઉઠી રહ્યા છે. પ્રાચીન સ્મારક અધિનિયમ, ૧૯૫૮, DG, ASIને સ્વૈચ્છિક યોગદાન મેળવવાની સત્તા આપે છે. અહીં, આ યોજના માટે કોઈ ભંડોળ આપવામાં આવી રહ્યું નથી. એક અધિકારી કહે છે કે આ એક ખાનગીકરણ બિઝનેસ મોડલ છે. સીએસઆર મોડલને બિઝનેસ મોડલમાં બદલવામાં આવ્યું છે, જે પ્રાચીન સ્મારકો અને પુરાતત્વીય સ્થળો અને અવશેષ અધિનિયમ, ૧૯૫૮નું પણ ઉલ્લંઘન છે, અને તે માત્ર દાલમિયા જૂથ માટે જ છે કે આ યોજનાને અર્ધ-વ્યાવસાયિક બનાવવામાં આવી છે. આ એમઓયુમાં રેસ્ટોરન્ટનો કોઈ ઉલ્લેખ નથી, જો કે કેફેની જોગવાઈ છે. ભૂતકાળમાં, ASIએ આગ્રહ કર્યો હતો કે સંરક્ષિત સ્મારકો પર ફક્ત પેકેજ્ડ ફૂડ જ કાફેમાં વેચવામાં આવે. આ ફાઉન્ડેશનના સલાહકાર બોર્ડના સહ-અધ્યક્ષ અવંતિકા દાલમિયાએ અમારા પ્રશ્નોનો જવાબ આપ્યો નથી.

(સૌ. : ધ વાયર)

સલમાન ખાન એક ફિલ્મમાંથી રૂા.૧૫૦ કરોડની કમાણી કરે છે, તેની નેટવર્થ રૂપિયા ૨૯૦૦ કરોડ છે; જાણો આ સુપરસ્ટ

ઐતિહાસિક તથ્યોનું વિશ્લેષણ : મુસ્લિમ શાસકોએ હિંદુ મંદિરોને મદદ કરી હતી અને તેમનું નિર્માણ પણ કર્યું હતું

નવાબ સફદરજંગે અયોધ્યામાં અનેક મંદિરો બનાવ્યા અને અન્ય મંદિરોના સમારકામમાં ફાળો પણ આપ્યો હતો

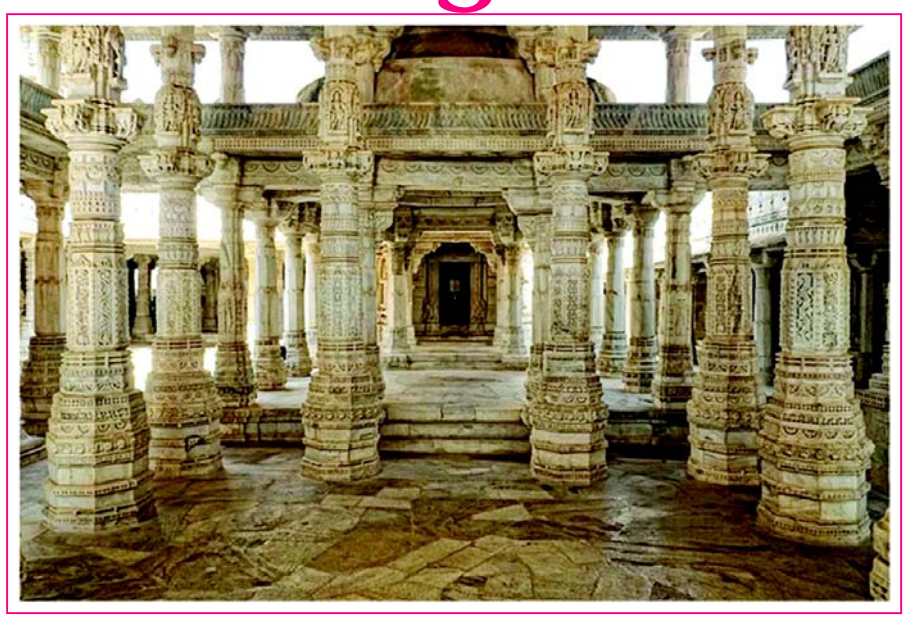

ભારતના પ્રાચીન મુસ્લિમ શાસકોને ખરાબ ચિતરવા એ દેશની જમણેરી હિંદુ રાષ્ટ્રવાદી વિચારધારાનું એક પ્રેરક બળ રહ્યું છે, પરંતુ ઈતિહાસ સાક્ષી છે કે મુસ્લિમોએ આ ઉપખંડમાં હિંદુ ધર્મનું રક્ષણ કરવા માટે અને પ્રોત્સાહિત કરવા માટે અપાર યોગદાન આપ્યું છે. આજે ભારત હિન્દુ રાષ્ટ્રવાદના ઉદય સામે લડત આપી રહ્યું છે, અને મુખ્યત્વે વડાપ્રધાન નરેન્દ્ર મોદીની આગેવાની હેઠળ, મુસ્લિમ શાસકોના વારસો પર પણ હુમલા કરવામાં આવી રહ્યા છે. શાસક ભારતીય જનતા પાર્ટીએ શાળાના પાઠ્યપુસ્તકો, રસ્તાઓ અને સીમાચિહ્નોમાંથી મુસ્લિમ રાજાઓના નામ અને યોગદાનને હટાવવાનો નિર્ણય લીધો છે. હિંદુ રાષ્ટ્રવાદી જૂથો, જેમ કે ભાજપ અને તેના વૈચારિક માર્ગદર્શક રાષ્ટ્રીય સ્વયંસેવક સંઘ (આરએસએસ), મુઘલ સામ્રાજ્ય અને તેના મુસ્લિમ પુરોગામીઓનો તિરસ્કાર કરે છે, તેમને આક્રમક શક્તિઓ માને છે. એક સમયે ભારત રજવાડાઓનો સમૂહ હતો જેને હવે ભારત તરીકે ઓળખવામાં આવે છે, મુસ્લિમોએ તેના પર 'કબજો' કર્યો હતો. શાસક ભાજપે હંમેશા રાજકીય લાભ માટે આ વિકૃત કથાનું રસપાન કર્યું છે.

પોતાના લાભ માટે એક રાજકીય સાધન તરીકે તેનો ઉપયોગ કરવા માટે, હિંદુ કટ્ટરપંથીઓ અને જમણેરી સંગઠનોએ હિંદુઓમાં એક સિદ્ધાંતને સફળતાપૂર્વક આગળ ધપાવ્યો છે કે મુસ્લિમ શાસકોએ મંદિરોનો નાશ કર્યો હતો. જો કે, પૂર્વ-વસાહતી ભારતના ઈતિહાસની ઊંડાણપૂર્વક તપાસ કરવાથી જાણવા મળે છે કે મુસ્લિમ શાસકોએ હકીકતમાં ઐતિહાસિક રીતે હિંદુઓ માટે અનેક પૂજા સ્થાનો બાંધ્યા હતા. તેઓએ માત્ર ભારતના નોંધપાત્ર હિંદુ મંદિરોના નિર્માણમાં જ ફાળો આપ્યો ન હતો, પરંતુ અયોધ્યા, મથુરા અને વૃંદાવન જેવા હિંદુ યાત્રાધામોની જાળવણી અને દેખરેખ પણ કરી હતી. અબુલફત જલાલ-ઉદ-દિન મુહમ્મદ અકબર, જેને અકબર ધ ગ્રેટ તરીકે પણ ઓળખવામાં આવે છે, જે મુઘલ સામ્રાજ્યના ત્રીજા સમ્રાટ હતા, તેમણે ૧૬મી સદીના ભારતના ન્યાયી શાસક તરીકે ખ્યાતિ મેળવી હતી. સમ્રાટ અકબરે ૨૭ ઓગસ્ટ ૧૫૯૮ અને ૧૧મી સપ્ટેમ્બર ૧૫૯૮ના રોજ, વૃંદાવન, મથુરા અને તેમના આજુબાજુના વિસ્તારમાં મથુરા પ્રદેશમાં મંદિરો અને મંદિર-સેવકોને તેમના ફરમાન (હુકમ) દ્વારા અનુદાનને વિસ્તૃત અને એકીકૃત કર્યું હતું.

તેમના પુત્ર જહાંગીરે તેમના પિતા દ્વારા મંજૂર કરાયેલ અનુદાનમાં નોંધપાત્ર વધારો કરીને મંદિરોને ટેકો આપવાની આ પરંપરા ચાલુ રાખી. તેમણે અકબરની ૧૫૯૮ની ગ્રાન્ટ દ્વારા સમર્થિત પાંત્રીસ મંદિરોની યાદીમાં ઓછામાં ઓછા બે મંદિરો ઉમેર્યા હતા. એ જ રીતે, મુઘલ રાજા, જહાંગીરે મંદિરના સેવકો (કેરટેકર્સ)ના પાંચ પરિવારોને ૧૨૧ વીઘા અથવા ૩૦ હેક્ટર જમીન આપી હતી. ૧૬૨૦માં તેમણે વૃંદાવન મંદિરની પણ મુલાકાત લીધી હતી. ઐતિહાસિક અહેવાલો અનુસાર, એ પણ જાણીતું છે કે જ્યારે પણ મંદિરના પૂજારીઓને કોઈ સમસ્યા થતી હતી, ત્યારે તેઓ મુઘલ શાસકો અથવા તેમના વરિષ્ઠ અધિકારીઓનો સંપર્ક કરતા હતા. મોટા ભાગના કિસ્સાઓમાં, મુઘલ સત્તાવાળાઓએ આવા કોઈપણ મુદ્દાઓને ઉકેલવા માટે સમયસર પગલાં લીધાં હતાં.

અવધના નવાબોએ ૧૮મી અને ૧૯મી સદી દરમિયાન ઉત્તર ભારતમાં અવધમાં અયોધ્યાના મંદિરોને અનેક અનુદાન આપ્યા અને તેમને અન્ય રીતે રક્ષણ પૂરું પાડ્યું હતું. નવાબ સફદરજંગે અયોધ્યામાં અનેક મંદિરોનું નિર્માણ કર્યું અને અન્ય મંદિરોના સમારકામમાં ફાળો આપ્યો હતો. તેમના અનુગામી, શુજા-ઉદ-દૌલાએ સૌથી મહત્વપૂર્ણ હિન્દુ મંદિરોમાંના એક હનુમાનગઢીના નિર્માણ માટે ૨૦ હેક્ટરથી વધુ જમીન ભેટમાં આપી હતી. હનુમાનગઢીના મુખ્ય પૂજારી મહંત જ્ઞાનદાસના જણાવ્યા અનુસાર, આ મંદિરનું નિર્માણ ૧૭૭૪માં એક હિંદુ પુજારીએ બીમાર શુજા-ઉદ-દૌલાની મુલાકાત લેવા અને તેમને બીમારીમાંથી મુક્ત કરવામાં મદદ કર્યા પછી કરવામાં આવ્યું હતું. ચિત્રકુટ, વારાણસી, ઉજ્જૈન, અલ્હાબાદ અને અન્ય સ્થળોના પ્રસિદ્ધ મંદિરો પર ઉપલબ્ધ દસ્તાવેજો અનુસાર, મુસ્લિમ શાસકો દ્વારા આ મંદિરોને સહાય પૂરી પાડવા માટે અનુદાન આપવામાં આવ્યું હતું.

ઔરંગઝેબ : જુલમી કે ન્યાયી શાસક હતા ?

મુઘલ રાજા ઔરંગઝેબ, જેમને ભારતના જમણેરી પક્ષો દ્વારા હિંદુઓ પર અત્યાચાર ગુજારનાર રાજ તરીકે દર્શાવવામાં આવે છે પણ અમેરિકન ઈતિહાસકાર ઓડ્રે ટ્રુશકેએ મુઘલ યુગના ભારત વિશે વિસ્તૃત રીતે લખ્યું છે. ભારતીય ઈતિહાસકાર, પ્રદીપ કેશેરવાનીના જણાવ્યા અનુસાર, ઔરંગઝેબે અરૈલમાં સંગમના કિનારે સોમેશ્વર મહાદેવ મંદિરના નિર્માણ માટે "ભવ્ય અનુદાન" આપ્યું હતું. કેશેરવાણીએ જણાવ્યું હતું કે ઉજ્જૈનનું મહાકાલેશ્વર મંદિર, ચિત્રકૂટનું બાલાજી મંદિર, ગૌહાટીનું ઉમાનંદ મંદિર, સરંજયના જૈન મંદિરો અને દક્ષિણ ભારતના અન્ય કેટલાક મંદિરો જેવા અન્ય ઘણા મંદિરોમાં સમાન વાર્તાઓ છે જે સૂચવે છે કે મુસ્લિમ શાસકોએ હિંદુઓને પૂજાસ્થાનો માટે મદદ કરી હતી. અકબર ધ ગ્રેટ, જેમણે ભારતના હિંદુ અને મુસ્લિમ સમુદાયો વચ્ચે ભાઈચારાને પ્રોત્સાહિત કરવા માટે પ્રશંસા મેળવી હતી, તેમણે હિન્દી સાહિત્યનો અનુવાદ કર્યો હતો અને ફતેહપુર સિકીમાં હિંદુ તહેવારોમાં પણ ભાગ લીધો હતો. અકબરે ત્યાં એક મંદિર બનાવ્યું અને હિંદુઓ, ખ્રિસ્તીઓ, પારસીઓ તેમજ મુસ્લિમો સહિત વિવિધ ધર્મોના વિદ્વાનોને અહીં વારંવાર હોસ્ટ કર્યા હતા. અકબરે જેસુઈટ્સને આગ્રામાં એક ચર્ચ બનાવવાની પણ મંજૂરી આપી અને રામાયણ, મહાભારત અને બાઈબલનો ફારસી ભાષામાં અનુવાદ કરાવવા માટે અનુવાદ વિભાગ શરૂ કર્યો હતો. ડેક્કનના રજવાડાઓની વાત કરીએ તો, ૧૬મી સદીના રાજા, આદિલ શાહે પણ એક ભવ્ય પુસ્તકાલયની સ્થાપના કરી હતી અને તેના વડા તરીકે સંસ્કૃત વિદ્વાન વામનપંડિતની નિમણૂક કરી હતી. એક કુશળ પ્રશાસક, કલાકાર, કવિ અને કળાના ઉદાર આશ્રયદાતા, આદિલ શાહે તેમના ગીતોમાં હિંદુ દેવી સરસ્વતીને શ્રદ્ધાંજલિ આપી હતી. તેમણે બીજાપુરમાં તેમના મહેલની નજીક એક નાનું મંદિર બનાવ્યું અને ત્યાં દેવીની પાદુકા (પાદુકા) મૂકી હતી. ૧૫મી સદીમાં, ભારતના પડોશી રાજ્ય કાશ્મીરમાં, રાજા ઝૈન-ઉલ-આબિદિને મંદિરોનું નિર્માણ કર્યું, હિંદુ તહેવારોમાં ભાગ લીધો અને પ્રદેશ છોડી ગયેલા હિંદુઓને બોલાવવા સંદેશવાહકો મોકલ્યા હતા. ઝૈન-ઉલ-આબિદિન સંસ્કૃતના વિદ્વાન હતા અને તેમણે ઉપનિષદના ભાગોને ફારસીમાં અનુવાદિત કરવામાં મહત્વની ભૂમિકા ભજવી હતી. બંગાળમાં પણ, સુલતાન નઝીર શાહ અને સુલતાન હુસૈન શાહ જેવા પઠાણ રાજાઓએ આવી સમાન નીતિઓનું પાલન કર્યું અને મહાભારત અને ભાગવત પુરાણના બંગાળીમાં અનુવાદની વ્યવસ્થા કરી હતી.

(સૌ. : ઉમ્મીદ.કોમ)

મણિપુર ટેપ્સ : 'અમિત શાહે મને ફોન કર્યો, તેઓની ઇચ્છા હતી કે NIA પાંચ લોકોની ધરપકડ કરે, પહેલા તો મેં કોઇ જવાબ ન આપ્યો, અંતે ફક્ત બેને પકડ્યા'

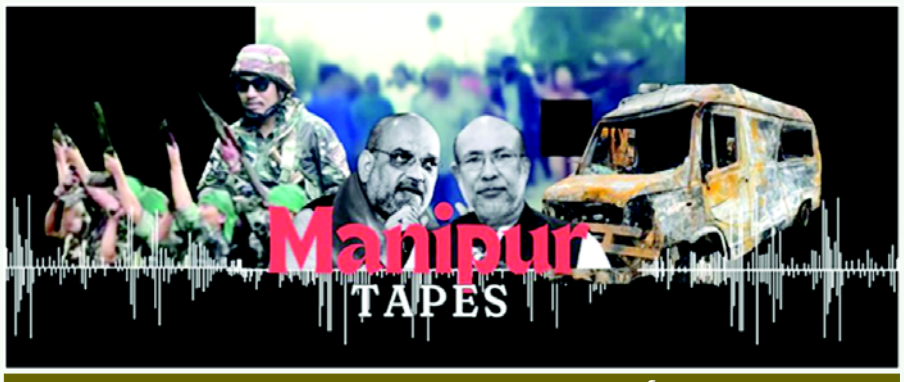

મણિપુર ટેપ્સ : તપાસ પંચ સમક્ષ રજૂ કરવામાં આવેલા રેકોર્ડિંગમાં મુખ્યપ્રધાન એન. બિરેનસિંહની રાષ્ટ્રીય તપાસ એજન્સી સાથેના સહકાર અંગે પ્રશ્નો ઊભા થયા છે

મુખ્યમંત્રી એન. બિરેનસિંહે આ ગત ૨૪ ફેબ્રુઆરીએ રાજ્ય વિધાનસભાને જણાવ્યું હતું કે, મણિપુરમાં વંશીય હિંસા સંબંધિત ૧૩ જેટલા કેસો રાષ્ટ્રીય તપાસ એજન્સી (NIA)ને સોંપવામાં આવ્યા છે.

જો કે, તાજેતરમાં મણિપુર હિંસા પર અધિકૃત તપાસ પંચને સુપરત કરાવામાં આવેલી ઓડિયો રેકોર્ડિંગની સોંપણીની પ્રક્રિયા સરળ નહી રહી હોય અને કેન્દ્ર સરકારની એજન્સી આમાંના જે અમુક કેસોની તપાસ કરવાની ક્ષમતા ધરાવે છે તેમાં સમાધાન થયું હોઇ શકે છે.

રેકોર્ડિંગ બનાવવાની જવાબદારી લેનાર વ્યક્તિ/ વ્યક્તિઓએ સોગંદનામું કરીને જણાવ્યું છે કે, ઓડિયોમાં, મેઇતી ભાષામાં બોલતા વ્યક્તિ મણિપુરના મુખ્યમંત્રી એન. બિરેનસિંહનો અવાજ છે. જોકે મણિપુર સરકારે દાવો કર્યો છે કે રેકોર્ડિંગમાં 'ચેડાં થયેલા' છે અને જે અવાજ સંભળાય છે તે મુખ્યમંત્રીનો નથી. તેના પર, ધ વાયર સ્વતંત્ર રીતે બોલનારની ઓળખ ચકાસી શકતું નથી પરંતુ રેકોર્ડિંગ અને એફિડેવિટ ગયા મહિને જસ્ટિસ અજય લાંબા કમિશનને સબમિટ કરવામાં આવ્યા હતા, તેની પુષ્ટિ કરે છે. મણિપુર અને બાકીના ભારતના લોકો માટે આ રેકોર્ડિંગની સામગ્રીમાં સામેલ આકર્ષક જાહેર હિતને ધ્યાનમાં રાખીને ધ વાયર કેટલાક મુખ્ય અવતરણો જાહેર કાર્યક્ષેત્રમાં મૂકી રહ્યું છે. આ ટેપમાં કોનો અવાજ છે તે પ્રશ્ન જાહેર હિતનો, સાર્વજનિક અને વૈધાનિક તપાસ પંચ સમક્ષ વિવાદિત છે.

રેકોર્ડિંગમાં સંભળાતા અવાજમાં, બિરેનસિંઘ તેમના શ્રોતાગણને શેખી મારે છે કે તેમણે એ સુનિશ્ચિત કર્યું હતું કે, ગત વર્ષે ઈમ્ફાલમાં હાજર રહેલી એનઆઈએ ટીમ ઇચ્છતી હતી તે તમામ 'પાંચ' વ્યક્તિઓની ધરપકડ કરી શકે નહીં અને તે માટે તેમણે વંશીય હિંસા-સંબંધિત કેસમાં હસ્તક્ષેપ કર્યો હતો.

ટેપમાં રહેલો અવાજમાં એવો પણ દાવો છે કે, કેન્દ્રીય ગૃહપ્રધાન અમિત શાહે તેમને કેન્દ્રીય ટીમને તેનું કામ કરવા દેવા માટે ટેલિફોન પર સૂચના આપી હોવા છતાં, NIAની ટીમથી તે મોટાભાગના વોન્ટેડ આરોપીઓને બચાવવામાં તે સફળ રહ્યાં હતા. રેકોર્ડિંગમાં કરવામાં આવેલા દાવા મુજબ, અમિત શાહે સિંઘને સ્પષ્ટપણે કહ્યું હતું કે તેઓ NIA ટીમ સાથે પાંચેય આરોપીઓને બોર્ડર સિક્યુરિટી ફોર્સ (BSF)ના હેલિકોપ્ટરમાં મોકલી આપે.

"એનઆઈએની પુરી ટીમ ઈમ્ફાલમાં છે, અમને થોડો આદર બતાવો" અમિત શાહના આ વાક્યને રેકોર્ડિંગમાં રહેલા અવાજે ટાંક્યુ હતું. પરંતુ અંતે, એનઆઈએ જે પાંચ માણસો માંગતું હતું તેમાંથી માત્ર બે જ માણસો સોંપવામાં આવ્યા હતા.

રેકોર્ડિંગનો અંગ્રેજી અનુવાદ નીચે મુજબ છે : ''તે સમયની પરિસ્થિતિમાં, હું વધુ બોલી શક્યો ન હતો, પરંતુ અંતે, ગૃહમંત્રીએ જાતે મને ફોન કર્યો અને કહ્યું કે, પેલા પાંચની ધરપકડ કરીને તેમને બીએસએફ (સીમા સુરક્ષા દળ)ના હેલિકોપ્ટરમાં મોકલી આપો... પ્રથમ વખત જ્યારે ગૃહમંત્રીએ મને ફોન કર્યો ત્યારે મને કહ્યું કે પાંચેયને પકડીને સોંપવામાં આવે... તેમના પોતાના તણાવને કારણે તેમણે ફોન કર્યો હતો તેથી મેં તરત કોઈ પ્રતિક્રિયા આપી ન હતી. શસ્ત્રો છીનવાઈ રહ્યા હતા...કોઈની ધરપકડ પણ કરવામાં આવી ન હતી, વગેરે વગેરે.... સુપ્રીમ કોર્ટે પણ પીએમને રાજીનામું આપવાના કોલ આવ્યા હોવાનું કહ્યું હતું...મેં તરત કોઇ જવાબ આપ્યો ન હતો. અમિત શાહજીના ફોનના ૨-૩ કલાક પછી, મેં પરિસ્થિતિનું મૂલ્યાંકન કર્યુ અને પછી મેં કહ્યું કે, હું મારા સ્તરે પગલાં લઈશ; પછી તેમણે કહ્યું...અરે, એનઆઈએની સંપૂર્ણ ટીમ ત્યાં હાજર છે... અમારા પ્રત્યે પણ થોડો આદર બતાવો. પછી તેઓએ પાંચમાંથી બેનું કહ્યું ... અને તેથી અમે તેમના માન ખાતર તેના પર સંમત થયા હતા..."

ગયા વર્ષે હિંસા ફાટી નીકળી ત્યારથી શાહ અને વડાપ્રધાન નરેન્દ્ર મોદી મજબૂત રીતે બિરેનસિંઘની પડખે ઊભા રહ્યા હતા અને શાહે ઓગસ્ટ ૨૦૨૩માં સંસદમાં જણાવ્યું હતું કે, "સિંહ કેન્દ્રને સહકાર કરી રહ્યા છે અને વિપક્ષ માટે તેમની બરતરફીની માંગણીનું કોઈ કારણ નથી. જો રેકોર્ડિંગ ખરેખર સિંહનું હોય તો તે સૂચવે છે કે તેઓ પ્રસંગોપાત તેના પર કાર્યવાહીમાં વિલંબ કરવામાં માટે ખુશ થયા હશે - શાહ દ્વારા સીધી વિનંતી કરવામાં આવી હતી. તે જાણવા છતાં કે પરિણામ રૂપે, મોદીની રાષ્ટ્રીય પ્રતિષ્ઠાને ચોટ કરશે." કાયદો અને વ્યવસ્થાનું જ ભંગાણ થયું તેને કારણે ઉત્તર-પૂર્વીય સરહદી રાજ્યમાં ભારે નુકસાન થયું છે, અત્યાર સુધીમાં ૨૦૦થી વધુ લોકો માર્યા ગયા છે, જ્યારે કુકી અને મેઇતેઈ બંને સમુદાયોના ઓછામાં ઓછા ૬૦,૦૦૦ જેટલા લોકો હજુ પણ વિસ્થાપિત છે. સત્તાવાર રેકોર્ડ મુજબ, ૩૯ જેટલા લોકો હજુ પણ લાપતા છે. રાજ્ય, મધ્યવર્તી ક્ષેત્રની રક્ષા કરતા કેન્દ્રીય દળો સાથે વંશીય રેખાઓ પર રાજ્ય વાસ્તવિક રીતે બે ભાગમાં વહેંચાયેલું છે. મણિપુર ટેપ્સના પહેલા ભાગમાં જણાવ્યા મુજબ, ધ વાયર સ્વતંત્ર રીતે એ સ્થાપિત કરવામાં અસમર્થ છે કે, રેકોર્ડિંગમાં મણિપુરમાં હિંસા વિશે બોલતા સંભળાય રહેલી વ્યક્તિ ખરેખર બિરેનસિંહ જ છે, પરંતુ તેણે તે વખતે થયેલી મીટિંગની તારીખ, તેનો વિષય, તેની સામગ્રી અને તેમાં હાજર રહેલા લોકોની પુષ્ટિ કરી છે. જોકે સહભાગીઓમાંથી, કોઈપણ તેમની સલામતીના ભયને કારણે પોતાની ઓળખાણ આપવા તૈયાર ન હતું. જોકે ગયા વર્ષે મુખ્યપ્રધાનના સત્તાવાર નિવાસસ્થાન પર યોજાયેલી મીટિંગમાં સહભાગી થયા હોવાનો દાવો કરનારા કેટલાક લોકોએ ભારપૂર્વક જણાવ્યું છે કે, આ અવાજ ખરેખર બિરેનસિંઘનો જ છે અને રેકોર્ડિંગમાં સાંભળવા મળી રહેલી તમામ બાબતો તેમણે તેમની હાજરીમાં કહી હતી.

જુલાઈ ૨૦૨૪માં એક વિશ્વસનીય સ્ત્રોતમાંથી, ધ વાયરે ૪૮ મિનિટ લાંબા રેકોર્ડિંગની નકલ મેળવી હતી. ધ વાયરે, જો કે, જ્યાં સુધી તેને કહેવામાં આવ્યું ન હતું કે કાયદા હેઠળ રચાયેલ અધિકૃત તપાસ પંચના રેકોર્ડ પર તે મૂકવામાં આવ્યું છે ત્યાં સુધી પ્રકાશન કરવાનું ટાળ્યું હતું. આયોગની સ્થાપના ૪ જૂન, ૨૦૨૩ના રોજ ગૃહ મંત્રાલય (MHA)ની સૂચના દ્વારા કરવામાં આવી હતી.

ધ વાયરે જાણાવ્યુ છે કે, રેકોર્ડિંગની તારીખ અને સમય તેમજ મુખ્યમંત્રીના સત્તાવાર નિવાસસ્થાન પર તે કયા સંજોગોમાં કરવામાં આવ્યું હતું તેની માહિતી એફિડેવિટમાં કમિશનને આપવામાં આવી છે, પરંતુ ધ વાયર એવી કોઈપણ વિગતોને પ્રકાશિત કરવાથી અટકી રહ્યું છે કે, જે જાહેર કરવાથી જુબાની આપનારની ઓળખ અને તેમની સુરક્ષાને જોખમમાં મૂકે છે. જુબાની આપનાર/ઓએ પણ સામગ્રીની સંવેદનશીલતા અને તેમના જીવનના સંભવિત જોખમને ટાંકીને કમિશન પાસેથી ગોપનીયતા માંગી છે, જે મંજૂર કરવામાં આવી છે.

મુખ્યપ્રધાનને પ્રશ્નો : જુબાની આપનાર/ઓ દ્વારા તેમની હાજરીમાં કરવામાં આવેલ મુખ્યમંત્રી તરીકે ઓળખવામાં આવેલ અવાજ દ્વારા કરાયેલા દાવાને ધ્યાનમાં રાખીને, ધ વાયરે નીચેના પ્રશ્નો બિરેનસિંહની ઓફિસને મોકલ્યા છે. જો કોઈ પ્રતિભાવ પ્રાપ્ત થશે, તો અહીં ઉમેરવામાં આવશે.

ધ વાયરને ખબર છે કે આપની ઓફિસે ટેપના અવાજને, મુખ્યપ્રધાનનો અવાજ હોવાનો ઈન્કાર કર્યો છે અને તે જ વાયર દ્વારા વારંવાર હાથ ધરવામાં આવ્યો છે. તેમાંથી સ્વતંત્ર રીતે, જાહેર હિતને અસર કરતા પ્રશ્નો છે અને તેમાંથી કેટલાક નીચે મુજબ છે.

A) શું એન. બિરેનસિંહે ગયા વર્ષે ઈમ્ફાલમાં હાજર NIA ટીમને હિંસાના કેસમાં આરોપી પાંચ લોકોની ધરપકડ કરતા રોકી હતી?

B) શું મુખ્યપ્રધાને કેન્દ્રીય ગૃહપ્રધાન અમિત શાહ સાથે ઈમ્ફાલમાં NIA ટીમને પાંચ લોકોની ધરપકડ કરવાથી અને તેમને ગયા વર્ષે BSF હેલિકોપ્ટરમાં રાજ્યથી દૂર લઈ જવાથી રોકવા માટે વાત કરી હતી?

C) શું મુખ્ય પ્રધાનના હસ્તક્ષેપથી NIAની ટીમ તે કેસમાં માત્ર બે વ્યક્તિઓની ધરપકડ કરી શકી હતી?

NIAના પ્રવક્તાને પ્રશ્નો : ઓડિયો રેકોર્ડિંગમાં કરાયેલા દાવાઓ દેશની મુખ્ય તપાસ એજન્સી NIAની સ્વતંત્રતા સાથે કથિત રીતે સમાધાન કરે છે, ત્યારથી ધ વાયરે નીચેના પ્રશ્નો NIA પ્રવક્તા જયા રોયને મોકલ્યા છે. જો કોઈ પ્રતિભાવ પ્રાપ્ત થશે, તો અહીં ઉમેરવામાં આવશે.

A) શું એનઆઈએની કોઈપણ ટીમને મણિપુર સરકાર અથવા મુખ્યમંત્રી એન.બિરેનસિંહ તરફથી વંશીય સંઘર્ષ સંબંધિત તેમના કોઈપણ કેસમાં જોઈતા તમામ આરોપીઓની ધરપકડ કરવામાં કોઈ અડચણનો સામનો કરવો પડ્યો હતો?

B) મણિપુરમાં તાજેતરના વંશીય સંઘર્ષથી ઉદ્ભવતા કેટલા કેસોની NIA તપાસ કરી રહી છે ?

C) શું NIAની કાર્યવાહીની યોજનામાં ધરપકડ કરવાના લોકોની કોઈ ચોક્કસ સંખ્યા હતી અને શું તે બધાની ધરપકડ કરી લેવામાં આવી છે ? જો નહીં, તો શું તેઓને પકડવાના બાકી છે, અથવા તેઓને હજુ પણ ફરાર ગણવામાં આવે છે?

D) તપાસની વર્તમાન સ્થિતિ શું છે? શું ચાર્જશીટ કે અંતિમ અહેવાલ દાખલ કરવામાં આવ્યો છે ?

- સંગીતા બરૂઆ પીસારોટી

(સૌ. : ધ વાયર.ઈન)